Edición de 24 páginas

AGENCIA EN EL EXTERIOR:
NUEVA YORK: 165, BROADWAY
OFICINA PRINCIPAL: AGUSTINAS 1269

LA NACION

VEINTE CENTAVOS
SUSCRICIONES:
Por un año: $ 50.00 - Por seis meses: $ 26.00
Por tres meses: $ 14 - Por un año exterior: $ 110

AÑO VI — Santiago de Chile, Jueves 4 de Enero de 1923 — Núm. 2,182

HACIA EL MAR

por ALBERTO INSUA.

La chica más guapa de Fontanar del Monte era Lorencica, la hija del señor Lorenzo, el veterinario, y de la señora Mónica, la costurera. Ningún matrimonio había en Fontanar tan aprovechado como el de los Melgares, que así se apellidaba el señor Lorenzo. Honrados y laboriosos, bien parecidos y rebosando salud, don Augusto, el médico, se decía al mirarlos: "Esta es la raza fuerte de Castilla, tronco sano y pletórico de savia, manantial purísimo de estirpes." Era bastante leído el médico de Fontanar, y hasta parece que versificaba un poco.

Don Augusto, solterón austero, le había tomado tal cariño a Lorencica, que se pasaba el tiempo que había de perder en el Casino o en la botica, dándole lecciones. Cuanto llegó a saber ella de cuentas, de geografía y de gramática, al originalísimo galeno se lo debió.

Don Augusto no pudo concluir su obra, pues cuando Lorencica iba a cumplir los doce años desapareció aquél de este mundo. Pero ya había arañado bastante en la corteza castellana de Lorencica, y alguno que otro grano de curiosidad y de ensueño prendía en la muchacha con vigor. Por don Augusto sabía ésta tantas cosas, que en el pueblo, sin el menor asomo de burla, la llamaban "La Sabia". ¿Quién escribía cartas difíciles que debían llevar la letra clarita y las razones más claras aún? Lorencica. Y también era Lorencica la que leía las que llegaban de fuera. Las novias y las madres la bendecían como a una santa.

El señor Lorenzo, que con los años y el dinero—pues alguno había apañado ya—iba haciéndose ambicioso y calculador, solía decirle a su mujer:

—Esta chica se casará con quien nos dé la gana. No hay más que echar el ojo... Y el labrador más rico o el ganadero con más de "acá" será pa Lorencica.

La señora Mónica asentía:

—Una perla tenemos por hija. Hay que ver si es maja y si tié cosas en la cabeza... Yo no encuentro a quién dársela...

—Yo, sí. Yo, sí...—murmuraba el señor Lorenzo ladinamente. Pero, paciencia, que sólo tié diez y seis años. Dos más, y la caso. ¡Vaya si la caso!

Lorencica era una paleta; pero una paleta afinada, que si en realidad sabía muy poco de todo—aunque fuese "La Sabia" de su pueblo—, en cambio sospechaba y presentía cosas que nadie barruntaba ni por asomos, en Fontanar. Las lecciones del médico de Castilla le habían hecho presentir las rutas azules y misteriosas del mar. ¡El mar, el mar!...

Entretanto, la hija del señor Lorenzo iba rechazando amores porque no le gustaba nadie de su pueblo. Todos los mozos de Fontanar le daban un poco de miedo. Además—ella se lo decía muy bajito—, ¡eran tan brutos!... Precisamente entonces el señor Lorenzo y Blas Balmaña, el labrador más rico de La Cepeda, comenzaban a intimar y a andar siempre juntos.

Y como el señor Lorenzo a los cincuenta años, era todavía un buenmozo, tan buenmozo que daba orgullo verle y pensar "este es mi padre", pues resultaba más feo aún, más achaparrado y ridículo el ricachón de La Cepeda. El cual, por momentos se ponía a mirarla con los ojos derretidos y relamiéndose la bocaza húmeda... ¿Por qué la miraba así el tío Blas?

La señora Mónica hubo de reprenderla:

—Don Blas has de decir, Lorencica, que por las tierras y dineros que tié bien merece el don...

—Tío, retío le llamaré siempre, madre, que por lo feísimo y lo mazorral que es y por el asco que le tengo, no se merece otro título.

—Nadie puede decir de esta agua no beberé, Lorencica, y tanto vales cuanto tienes... Conque ya lo sabes...

—¿Qué quiere usted decir, madre?

—Na, hija mía de mis entrañas, sino lo que estás cavilando...

Lorencica encendióse en cólera y en rubor.

—Ustés..., ustés querrían que ese tío me siguiá mirando?

Y como el gesto de la señora Mónica respondiese: "Pues si lo hacemos to pa que te mire", Lorencica salió corriendo de la casa y no paró hasta un campo distante y solitario donde pudo llorar a sus anchas, jurándose que no sería nunca la mujer del tío Balmaña; pero nunca; lo que se decía nunca...

"¡Dios mío!— pensaba Lorencica—. ¿De manera que ya estoy casá con el tío Balmaña? ¿Qué va ahí, frente a mí, en este tren que nos lleva a los Madriles? ¿Qué falta pa llegar? Unas cuatro horas... Por qué no habré tenío alma pa tirarme al pozo o pa colgarme de una viga de la cuadra? No sé si fué mieo o esperanza de no sé qué, de un milagro, o de que estuviá soñando lo que me ocurría... ¿Pero será cierto lo que han hecho conmigo? ¡Ay, sí! Tasca el freno, Lorenza Balmaña, que ya no eres Lorencica... Los roñazos y los golpes de padre; las retahilas de insultos y las amenazas de madre y hasta los consejos del señor cura, que paece mentira que haya querío juntar una criatura de Dios con otra del mismísimo Satanás me han traío a esta vergüenza y este horror. ¡Estoy casá con un hombre que me horripila, que me da asco! Si el pobre don Augusto me viese ahora, creo que se volvería a morir..."

Así iba cavilando la pobre, la infeliz Lorencica, mientras el tren tragaba kilómetros aproximándose a Madrid. ¡Si el viaje durase eternamente! ¡Pero Lorencica sabía perfectamente que el tiempo se gasta, que los campos concluyen y que las ciudades aparecen, por fin, dispuestas a encubrirlo todo por dinero... Y el tío Balmaña tenía tanto dinero, ¡tanto!... Ahí mismo al lado de ella, en una maletita comprada en la capital, iban joyas y billetes. Lorencica la palpó. ¡Qué largo viaje podría hacerse con lo que había allí!

Y volvían a los ojos las lágrimas y a la tabla del pecho el vocablo del corazón. "No. Yo no pueo... Yo abro la portezuela al paso de un túnel y me estrello... Sí no hubiá gente, "él" me hablaría y se vendría a mi vera..."

Y "él", con una diplomacia cazurra, sin revelar curiosidad ni impaciencia, iba fumando cigarro tras cigarro y haciendo la digestión laboriosa del festín de la boda... Estaba verdaderamente monstruoso el señor Blas Balmaña... Lorencica sólo de reojo lo miraba, y su miedo crecía conforme más iba conociendo aquella cara repulsiva y grotesca que ya tenía para siempre delante de sus ojos... ¡Para siempre!

Seguían los campos amarillentos, los pueblos terrosos, achaparrados en la llanura... A veces pasaba otro tren en sentido contrario: algún tren que se escapaba de Castilla, que iba hacia los campos verdes y húmedos del Norte, tal vez más lejos, hasta el mar... ¡Oh, angustia! ¿Por qué no iba ella en uno de aquellos trenes? ¿Por qué, aprovechando el sueño de Balmaña, no cogía la maleta chica, la de las joyas y el dinero, y se escapaba...? ¡Era tan fácil! El tío Blas dormía profundamente, y una campesina vieja que iba al otro extremo del coche dormitaba también... ¡Era tan fácil huir! Ella, "La Sabia", no le tenía miedo al mundo. Con dinero llegaría hasta el mar; con dinero subiría a un barco. ¡Si tuviera valor!... Se pasó una mano por la frente y se acercó a la ventanilla, buscando aire y buscando luz.

Ruido, voces y un torrente de luces. Una estación grande que no era Madrid. Al otro lado, otros coches, otra máquina, que según los rótulos iba a Santander, a Vigo, a la Coruña; es decir, hasta el mar... Era tarde. Era imposible.. Con la sacudida del tren y con el tráfico de la estación el tío Balmaña había abierto los ojos. "La Sabia" se acurrucó, vencida, en su asiento, aceptando su cruz...

Pero Balmaña volvió a cerrar los ojos y a roncar, con la cabeza caída en el pecho y las dos manos rojas y mantecosas sobre el vientre... ¿Que faltaba para llegar a Madrid? Una hora, a lo sumo... Lorencica miró a la campesina vieja que iba al otro extremo del coche. No dormía, pero rezaba, al parecer extasiada. Lorencica tomó el maletín, y mirando al tío Balmaña, petrificado en su sueño de bestia dichosa, abrió con lentitud la puerta bajó al andén, cruzóle y fué a refugiarse en uno de los coches de segunda del tren contrario, el que tenía una portezuela abierta y varios puestos vacíos... esperándola. Aunque el paso de un tren a otro se le antojó larguísimo, no tembló hasta encontrarse sentada, con el maletín sobre el regazo y los ojos fijos en un viajero joven que la miraba con curiosidad sonriente... ¡Ay, si despertase entonces el tío Balmaña! ¡Cómo serían sus gritos, sus manotazos, sus blasfemias! Tembló calculándolo... Un sudor frío empapaba su camisa de novia y una angustia de agonizante debía de reflejarse en su cara, porque el viajero joven insinuó el ademán de querer sostenerla... Hizo un esfuerzo y sonrió como si acabase de sobreponerse a un desmayo. ¡Ay! ¡Que no la tomasen por una ladrona! El ladrón era él, que había querido robarle el tesorero de la vida, la juventud... En esto vibró una sirena, sonó un pito, hubo un estremecimiento de ejes y de ruedas, y uno de los dos trenes comenzó a andar lentamente tan lentamente que no se sabía cuál era de entrambos el que se alejaba de la estación.

Era el que, llanura adentro, marchaba hacia Madrid. Cuando pasó ante sus ojos el furgón de cola, Lorenza se asomó a la ventanilla cautamente, no fueran a surgir de súbito los brazos del tío Balmaña agitándose en el aire mientras sus voces estentóreas pedirían auxilio. No vió nada; no oyó nada... La noche de Junio era suave y azul. El tren en que se alejaba dormido el tío Balmaña se borró totalmente en la noche. Lorenza arqueó el pecho para respirar mejor. También su tren partía entonces, dejando atrás la tierra seca de Castilla y corriendo hacia las rutas salvadoras del mar.

A. I.

CASIMIRES
SELECTO — SURTIDO
BANDERA 502
VENTA
POR METROS
INGLESES

E-5

EL ENCANTO DE LA PLAYA

por A. R. BONNAT.

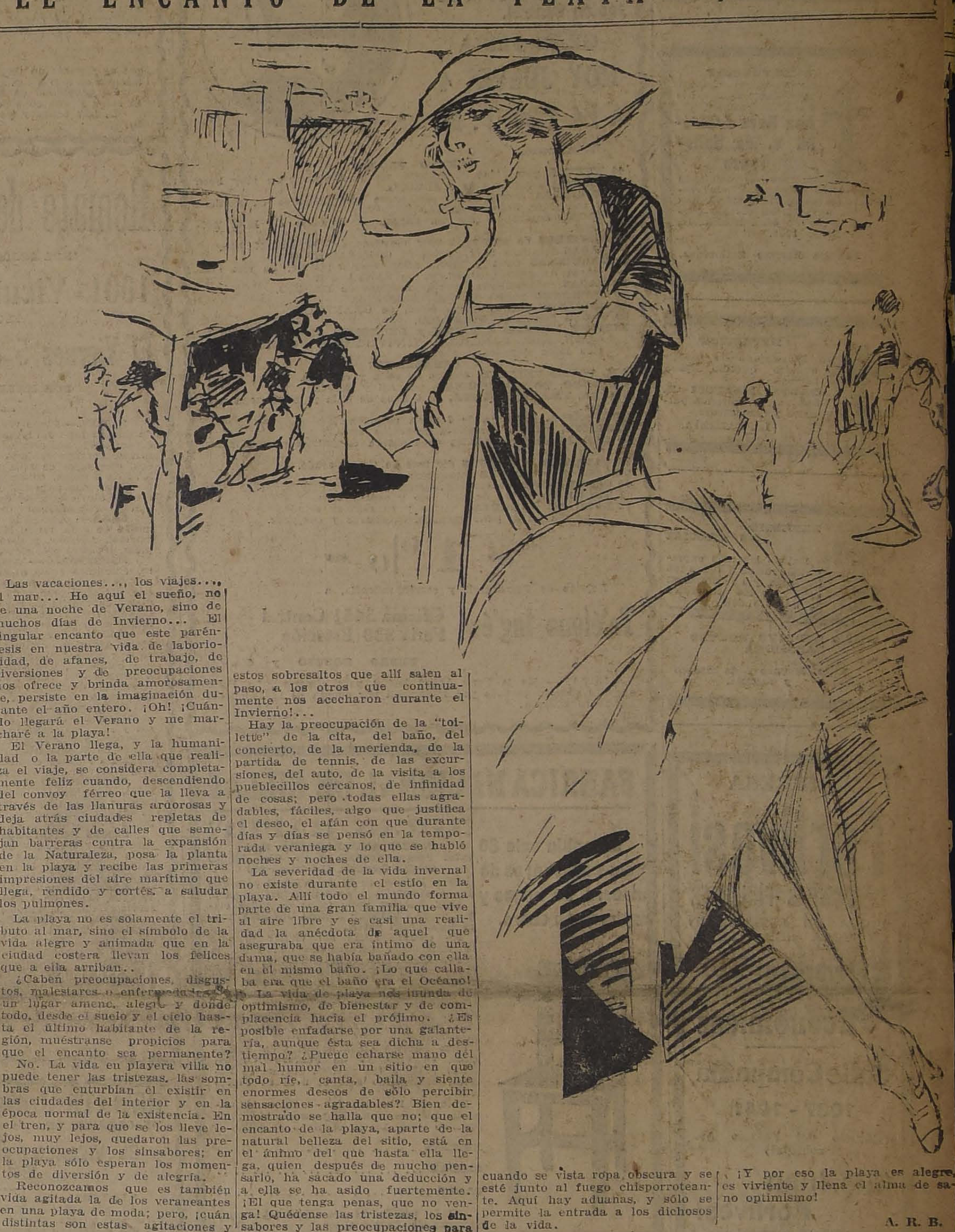

Las vacaciones..., los viajes..., el mar... He aquí el sueño, no de una noche de Verano, sino de muchos días de Invierno... El singular encanto que este paréntesis en nuestra vida de laboriosidad, de afanes, de trabajo, de diversiones y de preocupaciones nos ofrece y brinda amorosamente, persiste en la imaginación durante el año entero. ¡Oh! ¡Cuándo llegará el Verano y me marcharé a la playa!

El Verano llega, y la humanidad o la parte de ella que realiza el viaje, se considera completamente feliz cuando, descendiendo del convoy férreo que la lleva a través de las llanuras ardorosas y deja atrás ciudades repletas de habitantes y de calles que semejan barreras contra la expansión de la Naturaleza, posa la planta en la playa y recibe las primeras impresiones del aire marítimo que llega, rendido y cortés, a saludar los pulmones.

La playa no es solamente el tributo al mar, sino el símbolo de la vida alegre y animada que en la ciudad costera llevan los felices que a ella arriban..

¿Caben preocupaciones, disgustos, malestares o enfermedades en un lugar ameno, alegre y donde todo, desde el suelo y el cielo hasta el último habitante de la región, muéstranse propicios para que el encanto sea permanente?

No. La vida en playera villa no puede tener las tristezas, las sombras que enturbian el existir en las ciudades del interior y en la época normal de la existencia. En el tren, y para que se los lleve lejos, muy lejos, quedaron las preocupaciones y los sinsabores; en la playa sólo esperan los momentos de diversión y de alegría.

Reconozcamos que es también vida agitada la de los veraneantes en una playa de moda; pero, ¡cuán distintas son estas agitaciones y estos sobresaltos que allí salen al paso, a los otros que continuamente nos acecharon durante el Invierno!...

Hay la preocupación de la "toilette" de la cita, del baño, del concierto, de la merienda, de la partida de tennis, de las excursiones, del auto, de la visita a los pueblecillos cercanos, de infinidad de cosas; pero todas ellas agradables, fáciles, algo que justifica el deseo, el afán con que durante días y días se pensó en la temporada veraniega y lo que se habló noches y noches de ella.

La severidad de la vida invernal no existe durante el estío en la playa. Allí todo el mundo forma parte de una gran familia que vive al aire libre y es casi una realidad la anécdota de aquel que aseguraba que era íntimo de una dama, que se había bañado con ella en el mismo baño. ¡Lo que callaba era que el baño era el Océano!

La vida de playa nos inunda de optimismo, de bienestar y de complacencia hacia el prójimo. ¿Es posible enfadarse por una galantería, aunque ésta sea dicha a destiempo? ¿Puede echarse mano del mal humor en un sitio en que todo ríe, canta, baila y siente enormes deseos de sólo percibir sensaciones agradables? Bien demostrado se halla que no; que el encanto de la playa, aparte de la natural belleza del sitio, está en el ánimo del que hasta ella llega, quien después de mucho pensarlo, ha sacado una deducción y a ella se ha asido fuertemente. ¡El que tenga penas, que no venga! Quédense las tristezas, los sinsabores y las preocupaciones para cuando se vista ropa obscura y se esté junto al fuego chisporroteante. Aquí hay aduanas, y sólo se permite la entrada a los dichosos de la vida.

¡Y por eso la playa es alegre, es viviente y llena el alma de sano optimismo!

A. R. B.

LAS DIETAS, LOS CANDIDATOS Y LOS ELECTORES

por JULIO CAMBA.

Casi todos los organismos nacionales se han pronunciado contra el aumento de dietas a los diputados. Parece que la nación entera desaprueba este aumento; pero, evidentemente, aquí hay un error. Cuando la nación entera, en efecto, quiere expresar su voluntad sobre uno o sobre varios asuntos, ¿qué es lo que hace? Hace unas elecciones generales y nombra a unos diputados para que hablen por ella. Los diputados representan el interés nacional, y si un día deciden señalarse mil pesetas de sueldo, es, sin duda alguna, porque a la nación le interesa que perciban semejante remuneración. Quizá la nación, desconocedora de sus propios intereses y desorientada respecto a sus propios sentimientos, lo ignore; pero a la larga ya se convencerá. Se convencerá, no sólo de que tiene que pagarle a cada diputado las mil pesetas susodichas, sino de que su más íntimo deseo consiste en pagárselas.

Lógicamente, todo partidario del sufragio universal que reflexione un poco sobre el asunto, llegará a establecer esta conclusión, y, sin embargo, los hechos son los hechos.

—Si cuando un candidato obtenga la investidura parlamentaria—se dice hoy el ochenta por ciento de los españoles con voto—tenemos que devolverle los cinco duros que nos ha dado por votar por él, ¿de qué nos servirá el haberle dado el voto?

En teoría, la nación querrá pagar sus diputados, pero en la práctica, no. Los diputados, a su vez, como intérpretes que son de la voluntad nacional quizá no quieran cobrar teóricamente; pero es indudable que anhelan hacerlo del modo más práctico posible. Y esto no es ya el pleito vulgar entre empleados y patrones, sino algo mucho más grave. Es, sencillamente, la crisis del régimen parlamentario.

En cuestión de tal naturaleza no caben pactos, componendas ni transacciones. O bien la nación, convencida de que los diputados representan su voluntad, le entrega a cada uno sus mil pesetas diciéndole:

—Ha acertado usted. Yo no esperaba más que un pequeño pretexto para ofrecerle esta cantidad...

O bien, persuadida de que no entra en sus propósitos el pagarles a los diputados una cantidad semejante, renuncia al sistema parlamentario, no por considerarlo caro, sino por considerarlo contrario a su esencia y a su objeto.

Por mi parte, yo creo que esta segunda solución sería la más razonable, pero ya verán ustedes cómo no se adopta. Si fuesen los electores quienes escogiesen a los candidatos, tal vez llegara a adoptarse, pero todos sabemos que en este país, de tan original personalidad, son siempre los candidatos quienes escogen a los electores.

J. C.

GROTRIAN STEINWEG
PIANO ALEMAN DE FAMA MUNDIAL
GRIMM & KERN
AHUMADA 99 - MONEDA 990

GILDEMEISTER & CO.

TRASLADARON SUS OFICINAS A

Agustinas 1140

E-6

"Específico Boliviano Benguria"

Unico reconstituyente del cabello que devuelve a las Canas en corto tiempo el color natural; ataca la Caspa, evita la caída; cura la Calvicie, haciendo salir nuevo y abundante pelo al poco tiempo de usarlo.

Es una preparación vegetal limpia e inofensiva; y como regenerador del cabello es insuperable.

Ventas únicamente en MONEDA N.o 875, (altos)

Dr. RAFAEL BENGURIA B. — CASILLA 2426. — SANTIAGO.
Atiendo pedidos de provincias

LOTERIAS ARGENTINA y DEL URUGUAY
(Las más conocidas y equitativas del mundo)

PROXIMOS SORTEOS EN ENERO DE 1923
(De la Lotería Nacional Argentina).
Día 10: de $ 300,000; ENTERO: $ 240; Medio: $ 125; Décimo: $ 26
Día 17: de $ 100,000; ENTERO: $ 85; Quinto: $ 17 chilenos
Día 17: de $ 20,000; ENTERO: $ 30; Quinto: $ 6 chilenos,

PROXIMOS SORTEOS EN ENERO DE 1923
(De la Lotería del Hospital de Caridad de Montevideo)
Día 17: de $ 150.000 urg. oro ENTERO: $ 280; Medio: $ 145; Décimo: $ 30.-
Día 23: de $ 50.000 urg. oro: ENTERO: $ 100; Quinto: $ 20 chilenos.

CORRESPONDENCIA, GIROS Y ORDENES,
dirigir a: CASA E. TURRI -:- BUENOS AIRES
GALERIA GÜEMES, 356
CASILLA CORREO 1772

DEFUNCION

Ha fallecido la señora

Julia Ester Vidal de Vargas

Sus restos serán conducidos al Cementerio General, hoy Jueves a las 10 1|2 A. M., partiendo el cortejo desde su casa habitación, Delicias N.o 3368.

LA FAMILIA.

DEFUNCION

Ha fallecido nuestra inolvidable madre, doña

Ana Rosa Amerena v. de Sallorenzo

Rogamos a nuestras relaciones se sirvan acompañar sus restos al Cementerio General, hoy a las 5 P. M. El cortejo partirá desde su casa habitación, San Diego 1703.

Familia Storino Sallorenzo.

DEFUNCION

Ha dejado de existir nuestro querido hijo y hermano

DANTE MANUCCI L.

Sus restos fueron sepultados privadamente.

LA FAMILIA.

EXPRESION DE GRACIAS

Damos las más expresivas gracias a todas las personas que se dignaron asistir a los funerales de mi hijo don

CESAR GUSTAVO MORENO BARAHONA

Eloisa Moreno v. de Moreno y familia.

EMPRESA

Forlivesi

DE POMPAS FUNEBRES

UNICA EN ESTE RAMO EN TODA SUD-AMERICA

Servicios Económicos

Calle Compañía 1037 - 1041

(Edificio del Palacio Arzobispal)

Suc. Juan Forlivesi

TELEFONO INGLES 377

NOTA. — Abierto de día y noche, todo el año.

CORTADOR

competente para camisas de hombre, necesito.

INDEPENDENCIA 618

ZAPATEROS

Se necesitan buenos corredores de fierro y fijadores de tacos. Presentarse con recomendaciones a RECOLETA 1650. 6-E

GRATIS Puede usted obtener el nuevo Método "Contabilidad sin profesor al alcance de todos" escribiendo hoy al **Círculo Mercantil, San Francisco 982**, Santiago.

¡¡A BAÑARSE!!

EN LOS BAÑOS "MERIDA"

VERANEAR EN SU CASA

Baños americanos. . . .	$ 89.—
Baños empleados. . . .	$ 45.—
Baños de asiento	$ 25.—
Baños guagua	$ 9.—
Baños lluvias automáticos	$ 3.50
Baños de pie	$ 10.—
Baños esponja	$ 25.—
Excusados reglamentarios completos	$ 99.—

CALIFONT "Mérida" totalmente soldado al oxígeno, garantido, instalado en perfecto funcionamiento $ 150. Tenemos calentadores automáticos para todo servicio de agua caliente. Pida prospectos y presupuestos a la antigua y acreditada fábrica de baños, calentadores, lavaplatos y hojalatería en general **"MERIDA"**, Chacabuco 28-B., casi esquina Romero.

JOSE MERIDA F.

Feria Pedro Donoso y Cía.

Por calle Exposición esquina Desvío Lizarralde a la Izquierda.

CARROS No. 30 a una cuadra y a 4 de la Estación Central.

GRAN FERIA

HOY JUEVES 4

A LA 1.30 P. M.

Remataremos:

GANADO VACUNO

40 BUEYES garantidos de trabajo, mestizos nuevos en muy buen estado, procedentes de MALLOCO.

36 NOVILLOS especiales de embarque sobresalientes en gordura y mestizaje, llegados de SAN FELIPE.

36 VACAS argentinas nuevas, especiales llegadas de LOS ANDES.

30 NOVILLOS de embarque muy mestizos de CHIMBARONGO.

30 VACAS mestizas muy gordas de CHIMBARONGO.

10 VAQUILLAS de 1 y medio años, muy mestizas, de una sola marca de gran procedencia, de SANTA FE.

40 VACAS sobresalientes gordas llegadas de RETIRO.

20 LECHONES gordos de CHIMBARONGO.

40 NOVILLOS gordos buena clase, de GRANEROS.

30 VACAS gordas de POLPAICO.

BUEYES, NOVILLOS, VACAS y LECHONES, llegados de PELEQUEN, NOS, RANCAGUA, TINGUIRIRICA, POLONIA y varios lotes llegados por arreo.

CABALLARES

AJI, POTRO CHILENO, diestro de silla y corrales.

CORDERO, POTRO CHILENO, por Ají y Barata.

TRABA, YEGUA CHILENA, de 5 años de silla y muy buena marcha.

GONZALINA, Potranca de 3 años, redomona.

PIRIGUIN, caballo corralero, garantido sano.

20 CABALLARES especiales de montura de patrón sobresalientes, garantidos.

15 CABALLOS y YEGUAS diestras de tiro y arado.

CABALLOS y YEGUAS topeadoras.

40 CABALLARES de servicio, sanos y nuevos.

1 YEGUA garantida de tiro solo y acompañada.

1 LOTE DE CARRETAS viejas y en regular estado.

Comisión única para vacunos, caballares y ovejunos.

- 1 % -

Boletos de Ferrocarril y correspondencia, a

Teléfono Inglés { **Oficina 3451 Central** / **Feria 339 Estación**

PEDRO DONOSO y Cía.

NOTA. — En la Feria habrá buffet para almorzar. La Feria asegura ganado enviado por ferrocarril por cuenta de la Compañía La Ibero Chilena.

FABRICA NACIONAL DE SILLAS

"GRAN RAPID"

CALLE ANTOFAGASTA 2130

entre Parque Cousiño y Av. Club Hípico

Oficina Central: San Diego 268

Esta silla vale 80 pesos docena; es de madera de lingue y tapizada en cuero.

Esta Fábrica es la única en el país que puede atenderlo a su entera satisfacción.

Esta Fábrica tiene sillas de todas clases, desde **SESENTA PESOS DOCENA,** hasta trescientos pesos.

No compre sillas sin visitar primero la Exposición permanente que tiene la "Gran Rapid", en calle Antofagasta 2130; todos sus precios están fuera de toda competencia. Su variado surtido hace que nadie salga de la Fábrica sin comprar.

Sillas de doblar, para playas y biógrafos o circos, se hacen a cinco pesos cada una, la mejor y más resistente en su género.

Esta Fábrica tiene depósito en Valparaíso, en calle 12 de Febrero N.o 54, donde vende a los mismos precios de Fábrica, recargando sólo el flete de Ferrocarril.

Señor O. Pinochet L. -- Calle Antofagasta 2130.—Sírvase mandarme, sin compromiso para mí, su catálogo de sillas.

NOMBRE ... ...

CIUDAD ... ...

CALLE ... ...

Todo pedido de provincia debe venir acompañado de su valor. 5-En.

"LA COOPERATIVA COMERCIAL"

OFICINA DE PROPIEDADES, QUINTAS Y NEGOCIOS

PROPIEDADES EN VENTA		QUINTAS EN VENTA	
Independencia	$ 80,000	Manuel Montt	$ 100,000
Av. Macul	55,000	San Bernardo	45,000
Santo Domingo	50,000	San Bernardo	14,000
San Pablo	20,000	Cartagena (sitio) . .	17,000
Francisco Huneeus . .	30,000	**NEGOCIOS EN VENTA**	
5 de Abril.	25,000	Casa de Cena	$ 2,500
V. Mackenna.	20,000	Bodega de Vinos . . .	40,000
Barboza	16,000	Pastelería y Salón . .	35,000
Avenida Lynch. . . .	8,000	Librería	50,000
		Peluquería	1,500
Av. Lynch	4,000	Peluquería.	2,500

ANRIQUE GA IN

Corredor de Comercio y Comisionista

BANDERA 131. OFICINA 14. CASILLA 5039. TELEFONO 4000 E-4

La Union Nacional

Compañía Internacional de Seguros Generales

Cítase a los señores Accionistas, a Junta General Ordinaria, para darles cuenta de la Memoria y Balance anual, para el Jueves 18 del presente, a las 4 1|2 P. M., en el local de la Compañía, Moneda N.o 1128.

Queda cerrado el Registro de Accionistas, hasta el 18 inclusive del corriente.

Santiago, Enero 3 de 1923.

EL DIRECTORIO.

ARIZONA Baking Powder

ABSOLUTELY PURE AND GUARANTEED

Unicos agentes:

DAVID WALLACE y Co.

VALPARAISO y SANTIAGO

OPORTUNIDAD

1,000 HECTAREAS VENDO EN MELIPILLA FUNDO

con gran extensión regablo económicamente y otra actualmente regada. Planes y lomajes de terrenos gruesos de buena calidad, en partes de migajón. Cerros muy pastosos y con monte explotable. Importante viña muy bien tenida y árboles frutales en plena producción. Plantaciones forestales 14,000 eucaliptus, gran parte explotables. Buena casa habitación, teléfono, bodegas, galpones, casas de inquilinos. Deuda $ 130,000.

Precio $ 280,000

A PUERTAS CERRADAS, incluyendo siembras, maquinaria, enseres, útiles, animales, etc.

Alfredo Tagle Rodríguez

CATEDRAL 1137. CAS 3132

REMATE

DE LAS INSTALACIONES DE LA PASTELERIA Y CAFETERIA

726-BANDERA-726

EL SABADO 6 DEL Pte A LAS 10 DE LA MAÑANA

Por orden de la Liga Comercial de Santiago

— HAY: —

Estantería con espejos y consolas de cristal; vidrieras de calle de lingue con cristales de una pieza, vidrieras tendidas. Estantes para frascos, mostradores de roble tallados, estantes, vidrieras con puertas de corredera. Hoja mamparas con espejos. Mesas estilo inglés, sillas tapiz pergamoid. **Un triciclo para reparto.** Focos, cajones forrados en zinc, sacos vacíos, letreros, etc., etc.

Y demás a la vista el Viernes 5 de 3 a 6 P. M. Pago al contado.

VICTOR ARAYA L.,

Martillero de Hacienda

AVISOS DE REMATES

Remate Voluntario

Por orden de su dueño se rematará el 4 de Enero próximo, a las 4 P. M., en el estudio del abogado don Francisco Langlois, Huérfanos 948 y antó el Notario don Abraham del Río, la extensa propiedad Catedral 3014-3018 esquina de Maipú, por el

MINIMUM DE $ 115,000.

que se pagará: un tercio al contado, un tercio a seis meses y un tercio a un año plazo, con 8 o|o de interés.

La propiedad es de dos pisos y manzarda, consta de dos casas en altos y dos en bajos, y produce muy buena renta.

Demás bases y pormenores en el estudio del abogado nombrado.

Remate del Menaje de Casa

DEL SEÑOR MIGUEL LUIS VELASCO S.

1001 = Vicuña Mackenna = 1001

ESQUINA DE PORVENIR

El Viernes 5 del presente a las 2 P. M.

POR HABERSE AUSENTADO DEL PAIS

HAY:

SALON.— Piano vertical **Bogs y Voigt.** Piso de tornillo. Amoblado dorado Luis XVI tapiz seda azulino. Espejo dorado Luis XV con consola. Vitrina dorada Luis XVI con cristales biselados. 2 Trumeaux dorados cubierta ónix, mesa centro dorada, pedestales dorados, cortinajes de seda iguales a los muebles, biombo dorado Luis XVI de 3 hojas, columnas de mármol, figuras de mármol, jardinera porcelana con pedestal, jarrones porcelana Biscuit con bronce. Cuadros al óleo originales de J. Bent, Romero Orozco, Ferrer, Thorry, Albiol y otros. Lámpara de bronce y cristal 9 luces, etc.

SALA.— Amoblado estilo Inglés curvo con marquetería tapiz moaré de seda verde. Mesa de centro, columnas, figuras bronce y mármol. Adornos, grabados al acero, cortinajes, alfombrado de una pieza, lámpara eléctrica de bronce, etc.

ESCRITORIO.— Amoblado estilo Missión color roble, tapiz cuero, escritorio roble americano de cortina, sillón giratorio, archivador de cortina de dos cuerpos de roble americano, caja de fondos con pedestal, prensa de copiar, máquina de escribir. Otra de viaje; útiles de escritorio, revólver Smith y Wesson. Figuras de bronce, columnas de roble, cortinajes, cuadros al óleo, relieve de bronce, lámpara de bronce, eléctrica, etc., etc.

HALL.— Rico autopiano **New York,** con piezas. Estante para ídem. Amoblado estilo Chesterfield, tapiz cuero marroquí. Paragüero de roble americano con asiento, sillones Morris de roble con cojines, columnas, jardineras de roble, plantas finas en tina y macetero, Victrola estilo Víctor, mueble de roble americano, color caoba. Colección de discos escogidos. Mesas de lectura de roble americano. Otro amoblado Missión. Brasero de bronce con tapa colonial, etc., etc.

COMEDOR.— Amoblado Luis XV de roble americano, con 1 aparador, un trinche, una vitrina. Mesa de correderas con 3 tableros y 12 sillas asiento cuero. Servicio mesa, porcelana chinesca. Servicio cristalería Baccarat, cuchillería en estuche; plaquées finos en centro de mesa, jardinera, alcuza, panera, ponchera, etc. Mantelería, carpeta de mesa, cuadros al óleo, refrigerador americano, reloj de colgar, cortinajes, lámpara eléctrica de bronce y cristal, etc., etc.

DORMITORIO N.o 1.—Rico amoblado Luis XVI de lingue, color roble, con cristales, espejos biselados y aplicaciones de bronce con roperos de 3 cuerpos, cómoda, chiffonier, toilette, 2 veladores. Catre de bronce ancho. Servicio lavatorio, chaiselonge, colchones de lana. Sillón y sillas tapizadas, etc., etc.

OTROS DORMITORIOS.— 2 amoblados diversos estilos, con ropero de 1 y 2 cuerpos en color caoba con mármoles de colores y espejos biselados. Catres de bronce, colchones de lana, servicis de lavatorio, amoblados de asiento, cuadros, cortinajes, alfombrados, lámparas eléctricas de bronce, etc., etc.

BAÑO.— Tina de fierro enlozado, calentador **Eward,** lavatorio de desagüe, bidet con 2 llaves niqueladas, espejo marco laqué. Pañeras, servicios toilette, mueble para calzado, etc., etc.

COCINA Y VARIOS.— Cocina a gas de 4 platos, con 2 hornos y caldero, batería de aluminium y fierro enlozado, estante con carnicera, muebles para despensa, mesa forro zinc, sillas de Viena, muebles al laqué para jardín, amoblado de mimbre, plantas en tina y maceteros, muebles sueltos y **demás a la vista hoy Jueves 4 de 10 a 12 y de 2 a 6 P. M.**

NOTA.— Los muebles son casi nuevos, sólo tienen 2 meses de uso. **SE VENDE LA PROPIEDAD.**

VICTOR ARAYA L.

Martillero de Hacienda

REMATE JUDICIAL Y VOLUNTARIO

DE ORDENES DEL 2.o Y 4.o JUZGADOS CIVILES, Y VARIOS CONSIGNATARIOS

EL VIERNES 5 DE 10 A 12 Y DE 2 ADELANTE

1341 COMPAÑIA 1341

HAY:

SALONES.— Rico autopiano americano con 55 piezas, alfombra inglesa, lámpara Luis XVI cristal y bronce, amoblados de asiento tapices seda y lana, vitrinas doradas, sillas y pedestales, **mesas de centro con mármol, 3 grandes espejos lunas cortadas.**

ESCRITORIOS.— Escritorios de roble americano de cortinas, mesas lectura de íd., estantes, íd. de nogal y lingue, archivadores, mesas para máquinas, sillones giratorios, escritorios ministros, **varios lotes libros, como ser:** "Diario Oficial" colección Historia Alemana, por "P. Jister" y otros a la rústica. **Rica Victrola con piezas y un billar completo de carambolas, importado, amoblados Chesterfield, íd. de missión,** etc.

COMEDORES.— 6 juegos de comedor en varios estilos, mesas de corredera y fijas, sillas de varias formas, **cristalerías, cuchillerías, servicios de loza,** manteles, carpetas, plaquées, surtidos, licoreras, filtros, etc.

DORMITORIOS.— 12 dormitorios de 1, 2 y 3 cuerpos en caoba, roble, lingue y jacarandá, catres de bronce, íd. fierro con bronce y al laqué, colchones, divanes, **amoblados de asiento,** servicios de lavatorio en loza y fierro enlozado.

VARIOS.— Cocinas a gas, anafes, íd. calentadores para baño, **bidets y lavatorios de desagüe (averiados),** urinarios, lavaplatos, mesas para cocina, varios útiles de cocina, **amoblado de mimbre y al laqué,** peinador, roperos, cómodas y veladores sueltos, máquinas de coser, **máquinas de escribir,** jardineras, pedestales, y gran cantidad de lámparas a gas, **mostrador con vidrieras,** letreros, **incubadora de 100 huevos,** escritorio parado para oficinas, prensas de copiar, mostradores con vidrieras para boticas y relojerías con cubiertas vidrios cortados.

A la vista hoy Jueves, de 2 a 6.

ENRIQUE MANDIOLA EASTMAN

Martillero de Hacienda

REMATES DE PRENDAS DE PLAZO VENCIDO

Hoy Jueves 4 de Enero, a las 9 A. M., el martillero señor Casanova, rematará en la **Casa de Préstamos "EL GLOBITO", Av. Matta N.o 1042,** las prendas no rescatadas y comprendidas entre los números 90,243 a 93,278.

Hoy Jueves 4 de Enero, a las 10 1|2 A. M., el martillero señor Balmaceda, rematará en la **Casa de Préstamos "EL SOL", calle San Diego N.o 1602,** las prendas no rescatadas y comprendidas entre los números 4,442 a 5,950 y 2,994 a 3,779.

Hoy Jueves 4 de Enero, a las 2 P. M., el martillero señor Patiño, rematará en la **Casa de Préstamos "LA MARAVILLA", calle San Diego N.o 1802,** las prendas no rescatadas y comprendidas entre los números 48,688 a 51,690.

Hoy Jueves 4 de Enero, a las 4 P. M., el martillero señor Tagle V., rematará en la **Casa de Préstamos "EL LEON", Av. Independencia N.o 396,** las prendas no rescatadas y comprendidas entre los números 94,633 a 96,705 y 24,094 a 25,736.

Hay: cortes de casimir y retazos de géneros, lámparas de metal, servicio de mesa de plaqué y loza, armas de fuego, violines, hojas de cortinas, carpetas de felpa, sobrecamas, gran surtido en ropa interior y de cama, peso mostrador con pesas, máquinas de coser y fotográficas, juego lavatorio loza, sillas de montar y de junco, bicicletas, anillos con brillantes y piedras de color, y muchas otras especies.

El Viernes 5 de Enero, a las 9 A. M., el martillero señor Tagle V., rematará en la **Casa de Préstamos "LA BOLA DE ORO", Avenida Delicias N.o 2939,** las prendas no rescatadas y comprendidas entre los números 8,772 a 14,251.

El Viernes 5 de Enero, a las 10 1|2 A. M., el martillero señor Balmaceda, rematará en la **Casa de Préstamos "LA REPUBLICA", Avenida Independencia N.o 762,** las prendas no rescatadas y comprendidas entre los números 58,598 a 64,360.

El Viernes 5 de Enero, a las 2 P. M., el martillero señor Patiño, rematará en la **Casa de Préstamos "LA SAN VICENTE", calle Blanco Encalada N.o 2781,** las prendas no rescatadas y comprendidas entre los números 5,721 a 10,961.

El Viernes 5 de Enero, a las 4 P. M., el martillero señor Casanova, rematará en la **Casa de Préstamos "LA CRUZ BLANCA", Avenida Independencia N.o 360,** las prendas no rescatadas y comprendidas entre los números 8,053 a 13,918.

Hay: figuras de bronce, catres de fierro con bronce, colchones, sommiers, mantos, carpetas, jardineras de metal y vidrio, bonos del Banco Hipotecario de Chile, arnés de pareja, un piano, portamonedas de plata, armas de fuego, manteles y servilletas, sillas de montar y de Viena, ropa y calzado en gran cantidad, joyas con piedras de gran valor y muchas otras especies.

Las prendas estarán a la vista desde dos horas antes del remate.— **Pago al contado.**

EL INSPECTOR

Patentes de Invención

Al Ministerio de Industria y Obras Públicas, se han presentado los siguientes inventores, pidiendo que se les conceda patente de privilegio por los inventos que se indican:

Don **GONZALO SENDON,** para "Un neumático avisador, para las ruedas traseras de los automóviles".

1.o-En.

—Don **VICTOR POTTS LAUTRUP,** para "Un nuevo tipo de quemador a petróleo adaptable a locomotoras".

1.o- En.

Se da este aviso en cumplimiento de las disposiciones reglamentarias correspondientes y a los efectos de las oposiciones o reclamos que pudieran presentarse.

El Jefe de la Oficina de Patentes de Invención,

Remate del Mobili

DE LA CASA DE PENSION DEL SEÑOR NEFTALI

176 - LIRA - 176

Hoy Jueves 4 a las 2 P

POR CAMBIO DE RESIDENCIA Y CONCLUSION DE

HAY:

SALON.— Amoblado estilo inglés, color natural, tapiz lino, con un sofá, 2 sillones y 4 sillas, mesa de centro, pedestales, cuadros al óleo, grabados, **Victrola** estilo V de roble americano, discos para idem, alfombrado de una para eléctrica de bronce, etc., etc.

SALA.— Amoblado estilo Americano tapiz pergam sofá, un sillón fijo, uno de balance y 4 sillas, mesa de torio de señora, adornos, jardineras, pedestales, cuadros bados, etc.

ESCRITORIO.— Amoblado color roble tapiz cuero, 2 sillones y 6 sillas, escritorio medio Ministro, estante útiles de escritorio, grabados, alfombrado de una pieza,

COMEDOR.— Amoblado estilo Renacimiento de con gran aparador, 2 trinches, mesa de corredera para y 12 sillas asiento y respaldo enjuncado. Loza, cristales plaqué para té, cuchillería, manteles, servilletas, centro carpeta de mesa, alcuzas, paneras, grabados, cuadros al óleo pared, alfombrado de una pieza, lámpara eléctrica de bronce

DORMITORIOS.— 10 dormitorios diversos estilos, de uno, 2 y 3 cuerpos, peinadores, cómodas, veladores mármol, catres de bronce gemelos y fierro con bronce, colchones de lana, ropa de cama, servicios de lavatorio enlozado, botellas para velador, divanes y sillas tapizadas jos, delanteros, grabados, lámpara eléctricas para velador,

VARIOS.— Paragüero con espejo, amoblado de mimbre finas en tina y maceteros, pedestales, jardineras, etc. mica con caldero, 2 hornos. Batería de cocina, mesa forro tes, muebles sueltos, etc., etc.

VICTOR AR

Martillero de H

REMATE

Por los mínimums rebajados que se indican se sub acuerdo de los herederos de doña Margarita Ladrón de **11 del presente mes, a las 5 P. M.,** ante el partidor abogado nacio Marchant Scott y en su estudio, **Puente 681,** las propiedades:

CARMEN N.o 685. Mínimum: **$ 25,000.**
CARMEN N.o 688. Mínimum: **$ 24,000.**
COPIAPO N.o 763. Mínimum: **$ 22,000.**
COPIAPO N.o 767. Mínimum: **$ 20,000.**
POBLACION GAVIN (sitio). Mínimum **$ 500**

Los precios se pagarán la mitad al contado y el saldo plazo, con el interés del 9 o|o. Demás bases y antecedentes tudio de don Ignacio Marchant Scott, de 3 a 6 P. M.

REMATE DE PARTE DE LAS EXISTEN

DE LA JOYERIA DE LA SUCESION I. JAC

213 = ESTADO = 213

Hoy Jueves 4 del Prese

De 10 a 12 y de 4 a 7 P. M.

Y EN LOTES PARA COMERCIANTES Y PARTIC

HAY:

Gran cantidad de joyas finas en pendantifs de Santoir de perlas, solitarios de brillantes, prendedores tes, diamantes, perlas, záfiros, rubíes, esmeraldas, etc. de corbata, relojes de oro y plata, de pulsera y bolsillo. Maletines de plata y alpaca, medallas de oro y plata, guardapelos, cigarreras y fosforeras de plata y oro, llos para señoras y caballeros, de plata, platino, con brillantes y piedras finas, colleras de oro, leontinas oro, pulseras, fantasía de plata y enchapadas en oro, etc.

Estatuas de bronce, mármol y terracotta, cuadros al tería antigua, jarrones cristal baccarat, etc., etc.

Relojes de pie y colgar, marca Ausonia; un gran lo lojes Big-Ben y Pocket-Ben. Artículos de plaqué, copas relojes de sobremesa, artículos de fantasía para regalo **lámpara de bronce cincelado y cristal baccarat,** etc., etc.

Además, una partida recién llegada de Strosbourg, de Foie Gras, con trufas de Perigord (Hígados de ganso) INSTALACIONES.— Dos grandes estantes de nogal con cristales, vidrieras, **una gran caja de fondos Fichet,** de 1.40 por 0.70; dos puertas, ganchos niquelados, etc., etc.

PAGO AL CONTADO.

VICTOR ARAYA L

MARTILERO DE HACIEND

REMATE

Por resolución de 29 de Diciembre de 1922, recaída en el 9,779, por cobro de pesos, seguido por el Banco de Chile, Chillán, en contra de la comunidad Ramírez Ham Herma tramita ante el señor Promotor Fiscal, como juez subrogante, ñalado el día 13 de Enero próximo, a las 3 de la tarde, para lugar el remate de lo embargado en esta ejecución, consiste siguiente: El Molino denominado "San Pedro", antes "El C su canal de agua, edificios y terreno anexo ubicado en los de esta ciudad, lado oriente, y que deslinda: al Norte y Pon no que conduce de esta ciudad a Coihueco; al Oriente con pr doña Concepción Jiménez v. de Palma; y al Sur esta misma y el camino al antiguo cementerio. El canal tiene una dotación ta regadores del río Chillán, y el terreno en que se encuentra no y el anexo a él se compone de catorce hectáreas cinco y cuatro metros de extensión. El Molino embargado es de está dotado de las máquinas necesarias para limpiar el trigo y cernirlo. Dichas máquinas son: seis para la limpia de trigo cos de cilindros y tres máquinas cernidoras para la molienda buen estado.

El remate debe tener lugar el día y a la hora indicada mer juzgado de letras de este departamento.

El mínimum para las posturas por que debe empezar el mate, será la suma de

222,222.22

o sea los 2|3 del nuevo avalúo aprobados por el juzgado.

El precio de remate se pagará en la siguiente forma: tercera parte al contado al firmarse la escritura de adjudicación la tercera parte del precio a seis meses plazo y el resto a un zo. Las partes de precio a plazo, ganarán interés a razón del quedarán garantidas con hipoteca de la misma propiedad que basta. Los gastos de escritura, y tradición de dominio serán del subastador.

Más bases y antecedentes pueden consultarse en la Secretaría Primer Juzgado de Letras de este departamento, al Actuario Chillán, 29 de Diciembre de 1922.

FERNANDO VALDES

MUEBLES

SALONES

COMEDORES

DORMITORIOS

ESCRITORIOS

MUEBLES SUELTOS

MUEBLES PARA EL CAMPO se entregan embalados y puestos en la estación.

PRECIOS DE OCASION

RIVAS & CALVO

1284 — COMPAÑIA — 1284

E-4

REMAT

Por cuenta de la Su doña Ana R. Pinoch Encina, se rematará **de Enero en curso, de la mañana,** ante Juzgado Civil de esta la casa habitación

CARRERAS N.o

Mínimum: $ 32,

El precio se pagará ciéndose una deuda la Caja de Crédito rio, primitiva de $ saldo al contado.

Antecedentes en la S del Primer Juzgado en el estudio del abo Armando Silva Henríq neda N.o 1054, (altos).

VA CRISIS MINISTERIAL

a noticia de la nueva crisis isterial no hará sino exaltar el roso pesimismo político que bia al país.

l Ministerio Rivas-Izquierdo ha alcanzado a durar quince cuando ya se derrumba, en momentos en que asumía con lo firme y talentosa la direc- de los grandes asuntos pú- os.

a causa ostensible de la crisis. una divergencia sobre provi- de altos cargos del Poder Ju- al.

Pero el verdadero origen de crisis es más profundo. Ha- sido visto por los observado- de la opinión y de la política de el primer momento. Pero terna ilusión de la estabilidad isterial nos había hecho cerrar ojos al factor de aniquilación la nueva fórmula encerraba mamente.

s inútil formar Ministerios no cuenten con mayorías lamentarias disciplinadas. Es ea vana organizar fórmulas no den cabida a los hombres s influyentes y representativos los partidos de mayoría.

Buscar el equilibrio entre dos dencias, tratar de complacer a yorías divergentes de la Cá- ra de Diputados es un acto de yor o menor habilidad y de nor o mayor destreza. Pero las es de la mecánica política ter- nan por pesar y todo viene a rra.

Es preciso desengañarse una por todas. El problema par- ientario no puede seguir aten- ndose por medio de paliativos de combinaciones de aparente iciliación.

Los Ministros no pueden ni po- n darle gusto al mismo tiem- a dos mayorías distintas. No drán jamás la facultad de aten- a las solicitaciones de am- s y el tiempo que gasten en lle- r este tonel sin fondo de las nplacencias convergentes hacia dos lados les impedirá go- nar.

Una sola es la lección de esta sis lamentable y perjudicial. y que abandonar el prurito de guir organizando Gabinetes sin se definida, Ministerios que es- fatalmente condenados a caer el primer obstáculo del ca- no.

El deber de los gobernantes y los dirigentes de este país es cho más elevado y tiene un rácter infinitamente más prác- o.

Necesitan organizar fuerzas po- icas homogéneas, llevar al Go- erno a los hombres capaces de irlas y dirigirlas. La formación una sola mayoría parlamenta- es en este momento la aspi- ción más justa y más sentida l país entero.

Los tiempos de la acrobacia rtidarista tenían por la fuerza e pasar y ha llegado el momen- en que no podrán volver.

El país es liberal, profunda- ente liberal en sus tres cuartas rtes o quizá en mayor propor- n todavía. Los antiguos gobier- s llamados de Coalición han acasado. Los Gabinetes que no unan el grueso de los elemen- s del liberalismo, tendrán que guir estrellándose contra la fal- de medios para hacer marchar máquina administrativa y le- slativa.

No hay deber más premioso ni gencia más patriótica que la de oceder a la unificación de todas s grandes ramas del Partido Li- eral, sobre plataformas de me- idas prácticas y de reivindica- ones idealistas definidas.

Es el materialismo que parece vadirlo todo en la hora presen- , es el virus del personalismo ue se infiltra en los organismos irectivos de las grandes agrupa- ones, el que está haciendo es- ril toda obra de salvación na- onal. ¿Por qué se persiste en errar los ojos ante un hecho tan isible y que tan dolorosas con- ecuencias nos está trayendo?

El país está cansado del des- obierno, no quiere seguir mar- hando por más tiempo al azar, stá bastante hundido ya por los ales materiales de todo géne- o que vienen acumulándose so- re su cabeza. Hoy día quiere go- ierno, gobierno prudente, sólido inquebrantable.

Los partidos liberales están n situación de dar ese desidera- um. El Presidente de la Repúbli- a puede y debe usar de sus po- lerosas influencias para formar na sola mayoría en ambas Cá- naras. Nadie sería capaz de po- ner obstáculos a esta hermosa dea de consolidación nacional.

Los partidos de la Unión han acordado no formar parte de un uevo Ministerio. Consideran inú- il, no sin razón, tener participa- ión y responsabilidad en un go- ierno que en el hecho no ejercen. Es el momento, tal vez el último momento, en que los partidos de a Alianza constituyan un Gabinete fuerte, homogéneo y prestigio- so, que por sus actos y por el sólo nombre de sus miembros aparte toda oposición justificada y evite los ataques y salve las dificultades demostrando prácticamente que tiene detrás de sí esa gran fuerza de gobierno que se llama la opinión sana y consciente del país.

DUELAS
PARA VASIJA

Raulí 1.a clase y secas.
2 por 5, a $ 100 el ciento.
1½ por 5, a $ 85 el ciento.
1 por 5, a $ 35 el ciento.

Cortinez y Baeza
VICUÑA MACKENNA 32
TELEFONO 2446

CIELO Y MAR

por SANTIAGO VICUÑA SUBERCASEAUX

I

Caída la noche sobre la difusa y atormentada bahía de Valparaíso, cuyo puerto en indefinible construcción no se sabe si avanza o retrocede; techonadas sus aguas de lampazos de luz que se esparcen dorando el mar apacible y blando, parece todo aprestarse en medio de ella para un romance de una noche de Verano. Acá barcos oscuros, callados como pesadas fantasmas, y poco más lejos, transatlánticos que desde sus cubiertas feéricas, de sus escotillas centelleantes, irradian un incendio de luces y los ecos de una clamorosa alegría. Uno de ellos es el "Ebro" que parte hacia la media noche para la isla misteriosa de leyendas, la que Robinson Crusoe transformara en embeleso de la infancia y en espasmos de la fantasía: ¡Juan Fernández!

Nosotros hemos venido de Viña, ya comidos, acompañando con el gentil Federico a su madre y mi prima Blanca Vicuña de Vergara. Ella hace que nuestro escaso inglés se transforme poco menos que en nuestro idioma nativo, y así, los **stewart**, las **nurses**, disponen de nuestros equipajes, utensilios, abrigos, como si llegáramos a nuestra propia casa.

Entretanto los grupos de familias santiaguinas aparecen por todas partes como en una noche de baile. Pancho Echenique es el primero que viene hacia nosotros lleno de su sonrisa caballeresca y campechana. Ha venido con un elenco de niñas como un ramo de Primaveras: sus hijas, sus sobrinas, las novias de sus hijos; y en ese noble y simpático afán de ser grato y de ser bueno, nos presenta a todas, estrechándonos entre sus brazos fuertes y sinceros.

José Manuel Larraín y su familia, amable y bondadosa; Edmundo Eastman con sus hijas como una gloria y que han de ser el más vivo aguinaldo de a bordo; dos almirantes: Gómez Carreño y Plaza Condell; amplios, incontables grupos de familias porteñas, chilenas e inglesas; banqueros, políticos, periodistas, millonarios, diputados, gerentes de la industria y del comercio: un mundo seleccionado para ese amable olvido de los quehaceres, y como dibujado en pergamino para disfrutar de elegantes y aristocráticos placeres!...

Se espera para partir la llegada del expreso de Santiago; la chimenea del barco dibuja en las tibias ráfagas de la noche una línea de humo blanquecino que se escapa de su vientre macizo como una perezosa bocanada de humo de la **cachimba del inglés**; el puerto como una colmena de mariposas noctámbulas, de ojos centelleantes, titila desde donde quiebran sus olas, hasta donde se pierden de vista sus montañas; los barcos de guerra que parecen como escoltarnos, el "Latorre" está a nuestro lado, disminuyen, poco a poco, sus luces como cuando los párpados se cierran amantes de oscuridad y de silencio. Es la media noche.

De pronto, la lancha de la Gobernación se acerca presurosa y queda: un solo pitazo la advierte, atracándose a la escala, alba, blanca como una gaviota que hubiese retardado su vuelta al nido, y sube nuestro querido Pedro Rivas Vicuña con una alegre caravana de amigos: su hermano Carlos, Calvito, Manuel Serrano, Manuel Hurtado, el doctor Scroggie, Waldemar Adesdolfer, y se les recibe a bordo con aclamaciones triunfales. El barco ya va en marcha lenta, lentamente y luego, sumergiéndose en la noche, imprime a su andar un furioso quebrar de olas hacia proa y, rumbeando derechamente al Oeste, se aleja, se aleja obstinadamente, como algo que se marcha para no volver más; altivo de luz, fiero de su equipaje; mientras en la tierra, ya distante, los faros ciclópeos nos guiñan el ojo, de minuto en minuto, sin que nos sea posible traducir si nos miran sonrientes o airados!...

¡Y qué dulce dormir el de esa primera noche; la infancia, la cuna, la hamaca!...

A la mañana siguiente todo el mundo aparece en cubierta blanco de pies a cabeza como la cresta de las olas y como ellas frescos, salados, recién salidos de su baño burbujante y salutífero.

En cubierta la animación es sugestiva, es contagiosa. Por mi parte he llevado unos cuantos libros; Egaña y Vicuña Mackenna que escribieron larga y donosamente sobre la Isla: Egaña dos tomos; Vicuña, novecientas páginas, y no me atrevo a abrirlos, ni siquiera a sacarlos del camarote. ¡Me habrían tomado por un farsante! ¡De tarde en tarde les echo ojeadas a hurtadillas porque a medida que nos acercábamos me cosquilleaba el cerebro por saber algo del descubrimiento, de los corsarios!...

Así, pues, dejemos que la vista y el espíritu se contaminen, se saturen de la general alegría. Las niñas van y vienen engarzadas entre sí y se pasean a todo el derredor del barco, conversando las mayores, aceptando y devolviendo sonrisas; las más pequeñas, entre las cuales las niñitas Eastman, cantando, cantando como una bandada de colegialas, sueltas al sol y a la brisa las rubias trenzas, inclinándose ya a babor, ya a estribor en un exagerado derecha-izquierda que de pronto nos rodea como invitándonos a enrolarnos en su juego y en su canto:

> "Y era un buque, un buque tan
> (chiquito
> y era un buque tan requete bonito
> más como era tan chico el pobrecito
> no podía, no podía navegar".

Los juegos de a bordo se suceden, tan variados, tan alegres, que se diría una feria en que la inventiva no se detuviese un instante. Las niñas alternan ya con los oficiales ingleses en sus juegos que se dejan enseñar, galantes y delicadamente; los niños pululan como abejorros en medio de todos; en el **smocking** room y en la veranda de popa, convertida en jardines, las mesas están todas llenas, ruedan los dados sobre el mármol, los coktails de todos los colores acuden sin darse tregua. Es la una del día y el corneta anuncia con sus notas de bronce la hora del **lunch**, del que nadie parece hacer cuidado.

El presidente de la Cámara, con la originalidad que le es peculiar, agita un campanillazo de bronce, unas diez veces más grande que el de la presidencia y dice, en medio de un aleteo de aplausos: ¡Caballeros, se suspende la sesión!...

Desde entonces no se duerme más, el sueño queda desterrado del programa y por mi desgracia, enamorado de la placidez de la noche anterior, me escurro al camarot bajo la cubierta sobre la que truena la orquesta y zapatea el **shimmy**. ¡Adiós sueño! la noche siguiente era Navidad y se bailó de fantasía hasta el amanecer, y la noche subsiguiente, la despedida, hasta Valparaíso.

El día de Navidad, al amanecer, debía avistarse la Isla y la cubierta se llenó de curiosos desde antes que se levantara el sol en alta mar. El barco disminuyó su marcha cuanto más pudo a fin de darle tiempo a todos; la Isla está a nuestra vista, pequeña como un peñón y luego gigantesca como un continente!...

Aquel es el yunque, alta cima que parece darse la mano con el cielo, desde donde los patriotas, ¡sublime leyenda!, dirigían sus esperanzas de proscritos y su ternuras de padres, hacia el Continente, de que los separaron ciento veinte leguas marinas.

Por fin, la Isla es una hora más tarde un carnaval, un jolgorio. Se ríen, se abrazan los naturales con los viajeros; las casas campesinas, los huertos se pueblan como por encanto de visitantes y de curiosos. Hay cazuelas, cabras asadas, inmensas fuentes de langostas rojas, humeantes. Hay de todo menos vino, lo que no deja de ser un percance en medio de aquella confraternidad.

Al venir la tarde se abren operaciones mercantiles: se comercia sándalo, bastones de chonta, langostas. Nosotros preferimos ir a pescarlas, y efectivamente no tenemos sino que ir levantando las canastas dispuestas de antemano, señaladas por blancas y pequeñas boyas, y vamos llenando nuestro bote de los exóticos crustáceos que patalean a nuestros pies en macabros y dolientes estertores.

El buque llama, quiere irse.

Notamos en la ausencia del día que todo se ha transformado en él. Las cubiertas se han convertido en salones de baile decorados de universales banderolas y multicolores farolillos; el comedor reparte sus mesas bajo un árbol de pascua gigantesco, radiante de luz, tapizado de juguetes, florecido de golosinas.

Cien pavos asados están formados en el buffet, resignados y guarnecidos de hortalizas, prontos a ser consumidos La gente de a bordo está inconocible; andan los más de fantasía. Waldemar es un Falstaff isleño, Calvito un cabro de las sierras, cuyas astas acaba de adquirir en tierra, y así todos, o así los más.

Los globos de las tiendas de novedades circulan por todo el buque, se disparan cohetes y estallan luces de artificio; se derraman las bandejas de almendras y de confites.

Después de la comida baila el buque y baila todo el mundo; los almirantes hacen girar las colas de sus fraques al golpe de la brisa y a los compases del vals. Amigos, como Fernando Alamos, a quien nunca ví bailar, pasa a mi lado, una y otra vez, engarzado a una bella dama inglesa que todos se pelean a bordo por danzar con ella.

Los premios del baile de fantasía son objetos valiosos y de gusto, que a pedido del capitán Mr. W. A. Splatt, le corresponde distribuir a quien fué la dama regalona de esos días, la señora Blanca Vicuña de Vergara.

El contador del barco, un gallardo y gentil escocés, Mr. Lalapelusa, fué alma y vida, gentileza y obsequiosidad sin límites durante los cuatro días de viaje.

El barco, digno de un paseo triunfal de Antonio y Cleopatra, navega dos días en busca de tierra. La fiesta, el placer, la alegría no decrecen.

Pero ¡ay! ¡Al amanecer del día 26 avistábamos Valparaíso, disipándose a su vista todo aquel sueño de una noche de Verano!...

S. V. S.

Redes para Tennis
A PRECIOS BAJISIMOS
SE REALIZAN
G. PLACIER
Ahumada esq. Moneda

Enfermedades de las Vías Urinarias

La blenorragia mal cuidada, suele complicarse con la cistitis que además de un dolor muy vivo y necesidad frecuente de orinar, produce a veces complicaciones bastante graves.

Por lo tanto debemos emplear una medicación seria, recetada por todos los médicos; la EUMICTINE, tomando de 8 a 12 cápsulas diarias en las comidas.

Depósito en las principales Farmacias. Exigir el nombre EUMICTINE.

ALQUILO

CATEDRAL.—Muy buena situación. Espléndida casa en bajos sin altos, completamente refaccionada, en muy buen estado. Consta de hall, 8 dormitorios, salón, dos escritorios, comedor, galerías, tres patios, cinco piezas de baño instaladas, dependencias, etc. Garage, luz eléctrica y gas. **Canon: $ 2,000.**

BULNES, próximo Alameda.—Dos casas en altos, recién refaccionadas. Cada una consta de: segundo piso: hall, dos piezas grandes a la calle, cocina y pieza de servicio. Tercer piso: cuatro habitaciones y hall. Luz eléctrica y gas. **Canon: $ 325 cada una.**

DELICIAS.— Casa en altos, completamente refaccionada. Consta de: segundo piso: hall, cinco piezas grandes, repostero, cocina y dependencias. Tercer piso: hall, cuatro dormitorios grandes, de dos piezas de baño y dos de servicio, dependencias, etc. Luz eléctrica y gas. **Canon: 650.**

Carlos Ossandón B.
BANDERA 163

EN $ 1.000,000
VENDEMOS GRAN PORTAL MODERNO
37 ALMACENES Y 15 CASAS
DEUDA HIPOTECARIA — GRAN PRODUCCION

COMPRO CASA
PARA UN EXTRANJERO DE FORTUNA
EN CALLE CLARAS O MIRAFLORES
DE VALOR HASTA DE $ 350,000

ALEJANDRO GREENE CRUZAT
Sección Propiedades Urbanas
OSCAR GREENE VALVERDE y JORGE GUZMAN PALACIOS
Teatinos 86 — Casilla 3722

INYECTORES
PARA CALDERO
toda clase de accesorios para Id.
OFRECE
Fundición Libertad
LIBERTAD 53 - 58

SIR WALTER
$ 1.20 CIGARETTES
ESTAN DE MODA
DEPOSITO COMPAÑIA NORTE AMERICANA DE TABACOS
ARTURO PRAT

OFICINA TECNICA DE INGENIERIA
RAFAEL TORREBLANCA
INGENIERO JEFE

Se encarga de todo trabajo de ingeniería y estudio y organización de cualquier negocio de esta naturaleza.

Cuenta con ingenieros y técnicos especialistas en los ramos de electricidad, minas, arquitectura, concreto armado, regadío, obras marítimas, ferrocarriles, agricultura e industrias.

Galería Alessandri Núm. 30 - Casilla 3952 - Teléfono 1349

EL QUINTO ARTICULO CABLEGRAFICO DE LLOYD GEORGE

"EL NUEVO MILITARISMO"

DERECHOS DE PUBLICACION RESERVADOS PARA TODO CHILE POR "LA NACION"

Lloyd George sigue severamente atento al desarrollo de la política mundial. De actor que era, primer actor, ha pasado a ser el crítico adusto, experimentado como nadie. Sus juicios de los cuatro artículos cablegráficos que en el mes último han publicado los más importantes diarios de todo el mundo no se han distinguido por los eufemismos diplomáticos. Para cada cosa su nombre. Para cada hombre el adjetivo preciso, franco, sin disfraces ni mieles protocolares.

Ha juzgado a la Francia diciendo sin ambajes lo que piensa de las reparaciones y los anhelos sobre la frontera del Rhin. Ha dado luz de intimidad sobre las deliberaciones terribles en que se engendró la libertad irlandesa. Ha pasado revista, fríamente, al último año internacional, adelantando esperanzas, señalando recelos, formulando con esa llaneza tan británica y tan suya, prevenciones cautelosas contra los arrestos bélicos que aún hacen palpitar a la Europa.

Ahora, en el quinto de su serie de artículos cablegráficos, estudia, con cifras a la vista, el desarrollo de la política militar de los países europeos.

Y se pregunta Lloyd George cuál será la derivación catastrófica de esta política de intensa preparación guerrera, y que él denomina "El nuevo militarismo".

Este artículo se publicará en "La Nación" el Sábado 6 del corriente.

ASIA
Cigarrillos Ovalados
BOQUILLA DE CORCHO
Y AMBRE
40 CENTAVOS

LABORATORIO CLINICO
DEL
Dr. Leonidas Corona T.
SANTIAGO
Delicias 868 — Teléfono 2458
Reacción Wassermann, Sección de Química, Sección de Bacteriología.
AUTOVACUNA

LA TRAGEDIA DE MEYERLING

por IGNACIO SERRANO

I

Alma Stein en su última noche. — Fiesta nocturna en el Albert Hall. — La tragedia olvidada resucita para la actualidad en las Memorias del Archiduque Ferdinando. — Una tarde de evocaciones en el salón chino de Alma Stein.

Fué una noche de baile y de alegría, de músicas y flores. Fuera nevaba, aullaba el viento y los faros de los carruajes quebraban en mil prismas los colores de los copos de la nieve que caía. Era noche de fiesta en el Albert Hall; miles de máscaras locas cruzaban por los corredores y escaleras del más grande de los edificios de Londres. Cuatro orquestas alternaban los números de bailes y el inmenso hall del palacio parecía kaleidoscópica visión de colores, mujeres y disfraces.

Alta, trágicamente blanca, de una blancura alabastrina que hacía resaltar más dos ojos de almendras, muy grandes, muy pardos y muy tristes, que apenas si podían cobijarse bajo las oscuras pestañas protectoras, la boca de pálidos labios delgados, ancha y noble la frente arrogante, brazos finísimos de soberbia estructura, que terminaban manos señoriales, de dedos marfileños, muy largos, muy finos y de uñas rosadas; dijérase una extraña figura misteriosa; había en ella de esas pinturas de viejas abadías que concibiera el místico genio de un monje, que era artífice y que pasara su vida enclaustrado, presa de extraños sueños, sediento de ideales, acaso de si un retrato de los tiempos gloriosos del Emperador Don Carlos V, que llevara un sello de místico pecado y de un embrujamiento de Santa Inquisición. Tal era Alma Stein. Pronunciaba su primer nombre como un madrigal; había en la modulación de su voz, un vago dejo de melancolía, tal vez si el rozar leve de un dolor. Pálida, esbelta, su falta de sangre que apenas si se hacía notar en dos ojeras inmensamente azules, el paso nervioso que marcaban dos pies pequeñitos, fué Alma Stein conocida en Londres, como en París, Petrogrado y Viena, como una de esas extrañas bellezas llenas de misterio, cuyo efecto nadie sabe explicarse; pero que hacen volver las caras a las gentes al cruzarse con ellas por las calles y que en el decorado suntuoso de un salón real o en la majestad de una pagoda, hacen que los ojos que las miran, las sientan y las teman, como sólo saben temer las fieras ante la proximidad de un peligro que se acerca y que más que sentirse, se adivina.

Era noche de alegría, de músicas y flores, la noche del gran baile de máscaras en el Albert Hall, cuando Alma Stein se mostraba trágicamente hermosa en uno de los palcos del gran salón de baile. Y rodeada de alegre grupo, tomada del brazo musculoso y firme de un guapo marqués español, recibía el saludo versallesco de un príncipe ruso al salir de la fiesta aquella madrugada, cubierta de magníficas pieles. La dejaron en su casa, una casa rara y bella como su dueña, que, sombría y triste aparece ahora vacía y que se levanta en uno de los barrios más elegantes de Londres.

Al alba, cuando las sombras de la noche huían para dar principio a un nuevo día, Alma Stein se suicidaba y caía, suavemente, envuelta en el oro y pedrerías de su traje de baile de máscaras. Sobre un diván, crispadas las maceradas manos, vidriosos los ojos ovalados, despectivo el gesto arrogante de la boca perfecta, pura y blanca la rosa de las mejillas, bella, terriblemente hermosa, con esa hermosura del más allá, que parecen tener los cuerpos de algunos suicidas, la encontraron a la mañana siguiente.

La misteriosa historia de su vida, sus viajes caprichosos alrededor del mundo. el raro sortilegio que como trágico cuento de hadas nimbara su nacimiento, se agitó en público una vez más. Muchos lo sabían, otros lo dudaban, no faltaban quienes lo discutiesen incrédulos, pero en el fondo se agitaba el misterio y se decía lo que muchas veces se callara en vida. Alma Stein era hija del Archiduque Rodolfo de Austria y de la Baronesa María Vetsera, personajes trágicos en aquel drama que conmoviera al mundo años atrás y que tuviera por sitio el Pabellón de Caza del Castillo de Meyerling.

Hoy son un paquete de cartas amarillentas por el tiempo y las Memorias que publicara hace algunos días el Archiduque Ferdinando de Austria, sobrino del Emperador Francisco José y primo del Príncipe de esta trágica historia de amor, lo que ha hecho apasionarse al público de Europa y a muchos otros que tuvieron parte más o menos directa en aquella historia de reyes y emperadores que la diplomacia cubriera tan discretamente como categórica fué la orden del Emperador Francisco José, por el misterio inquietante que rodeara a Alma Stein.

Hace de esto, no sé cuanto tiempo. En una elegante casa de Saint Jame's Palace, que fuera suya, conocí en Londres a Alma Stein. Estaban con ella una Princesa India, la Marahani de J..., que tenía el rarísimo talento de la adivinación y de la magia de horóscopos, cartas y escrituras. Era de cuerpo finísimo y flexible como los de las panteras de su tierra, de ojos obscuros, penetrantes a ratos, suaves también como la caricia de los puñales. Era la otra una muñeca frágil y hermosa, rubia y pálida, cuyos ojos verdes de líquidas esmeraldas, tenían de la locura y el encanto que envenenaran a Monsieur de Phocas. La bohemia loca de su vida tenía también del encanto de aquellas gemas más que hermosas y su voz, una voz vibrante y suave, estremecía dulcemente las cuerdas sonoras de un raro Hukahill, el voluptuoso instrumento indio que arrulla las plegarias de las bayaderas, allá a orillas del Ganges. Y era ella, la misma muñeca cuyo cuerpecito desmadejado y roto por la posesión de la muerte, habíamos de ir a enterrar una mañana muy fría de Invierno, en París, algún tiempo más tarde, la que aquella vez hablaba en el salón chino de Alma Stein, de la paz, de la bondad y del perdón de un Budha humano y bueno. Un viejo diplomático de larga carrera y muchos méritos, gran don de gentes y mayor simpatía y el que estas líneas escribe, componían el grupo que sorbía con placer el té oriental que Alma servía en frágiles tazas de porcelana amarilla. La superstición del viejo diplomático, que fuera en otros tiempos valiente capitán de artillería, llevó la conversación a tratar de la fuerza más o menos grande que tienen sobre ciertas personas los caprichos de las supersticiones, relacionados con el destino mismo.

I. S.

SOCIO

con 20 a 40 mil pesos, para hacerse cargo de una fábrica, se necesita.

C. D.—CASILLA 39-D.

La Sociedad Nacional
DE
Agricultura
OFRECE
Alambre N.o 12
para pasto y azufre

Máquinas Sobadoras
PARA PANADERIAS

A fuerza y a mano.

A precios muy convenientes. ofrece:

FUNDICION LIBERTAD
LIBERTAD 53 Y 58

$ 39,000

LINARES.— Hijuela de 100 Ha., planas abundantementemente regadas, suelos de todo cultivo. Bien cerrada con plantaciones de álamos y situada a 3 leguas de estación. Dos casas de inquilinos.

Al contado $ 15,000. Debe $ 10,000 a la Caja, a un año $ 7,000 y a dos $ 7,000 con el interés de 8 o|o.

ENRIQUE ROSAS ARIZTIA :-: ARTURO PEREZ RIESCO
AGUSTINAS 1122

Compañía de Tranvías, Luz y Fuerza Eléctrica
DE VALDIVIA
(SOCIEDAD ANONIMA)
CAPITAL SOCIAL: $ 5.000.000
DIVIDIDO EN 250,000 ACCIONES DE $ 20 CADA UNA
DIRECTORIO:
Presidente, Sr. Carlos Werner
Vice, Ingeniero Sr. Horacio Valdés
Directores, señores:
William E. Wotherspoon
Manuel Ossa Sainte Marie
Francisco Bulnes Correa
Adolfo Oettinger
Pablo Hoffman
Federico Roddoehl,
Director-Gerente:
Ingeniero Sr. Rafael Torreblanca
NOTARIA: Manuel Gaete Fagalde.
BANCO: Banco de Chile.
GERENCIA: GALERIA ALESSANDRI 30
CASILLA [illegible] — SANTIAGO

CEMENTO "MELON"

Unicos depósitos autorizados para vender nuestro CEMENTO

BALFOUR, LYON Y CIA., Mapocho 1250. Oficina: Agustinas N.o 1185.
BARRACA "LA SAN DIEGO", del señor Germán Oelckers, San Diego 2320; Oficina Central: Agustinas 1111.
BARRACA MAESTRANZA, del señor Ramón Sáez, Maestranza 783.
LUIS LLOBET, Morandé N.o 792.
LAZO ROMULO, Arturo Prat 1099.
MERCERIA EL GALLO, del señor Eulogio Berguecio, San Diego 432.
MERCERIA Y FERRETERIA "SAN FERNANDO", de los señores José Cordero y Cía., Independencia N.o 1060.
ALFREDO ALBORNOZ, SAN BERNARDO, O'Higgins 120.
MERCERIA Y FERRETERIA "PARIS", de los señores Deza y Larios, Alameda N.os 42-44.
MERCERIA Y FERRETERIA "SUIZA", del señor Alberto Contesse D., Santa Rosa 486.
MERCERIA "ÑUÑOA", del señor V. Luksic, Avenida Yrarrázaval 2621.
COSIGNANI Hnos., San Pablo N.o 2946.—Barraca de Fierro.
JOSE BERENGUER, Vicuña Mackenna N.o 801.
BARRACA DE MADERAS "PROVIDENCIA", del señor Arturo López, Providencia N.o 2238.
MERCERIA Y FERRETERIA "MONDRAGON", de los señores Unanué y Borlaf, Delicias N.os 3001 y 3353.
JOSE RAMIREZ VALENCIA, Mapocho 3240.
SANTIAGO CEPPI, [illegible]stro 78.
RIO, MOLLEDA Y CIA., MERCERIA "COLON", Estado N.o 202.
BARRACA ÑUÑOA, de Enrique Varas P., Irarrázaval N.o 2600.
JOSE MANUEL RAMIREZ, Avda. Irarrázaval N.o 144.
PEDRO BOTTINELLI, Av. Italia 1682.
RIERA Y TAMAYO, Compañía 2488.

Precios: **$ 34.00 m|c.** los tres sacos (igual un barril), puestos en carro en Calera.
$ 13.40 m|c. el saco en los Depósitos autorizados.

ACONSEJAMOS A NUESTROS CLIENTES PREVENIRSE CONTRA FALSIFICACIONES.

Soc. Fábrica de Cemento de "El Melón"

Teléfono 2715 - Agustinas 1185 - Casilla 3514

FERIA DEL MATADERO
Estación San Diego
PLACER 960
SANTIAGO

— EN LA —

Feria de hoy Jueves 4

remataremos por cuenta de nuestros remitentes:

BUEYES muy gordos recibidos de Chillán, Paniahue, Curicó, La Unión, Osorno, Melipilla, Conales, Santa Clara, Pirque, Talca.

NOVILLOS de muy buena clase llegados de Pirque, Codao, La Unión, Osorno, Melipilla, Paniahue, Rosario, Graneros, Codao, Talca, Linares, y 54 de tipo de embarque llegados de Los Andes (de procedencia argentina).

VACAS muy gordas recibidas de Freire, Paniahue, Melipilla, La Unión, Los Andes, Codao, Rosario, Talca, Osorno, Quinta.

CORDEROS de Curicó.

La Feria se encarga de asegurar ganado llegado por F.F. C.C. en la Compañía

IBERO-CHILENA

Sociedades Anónimas

BANCO DE CHILE

En virtud de lo dispuesto en el artículo 46 de los Estatutos, se cita a los señores Accionistas a Junta General Ordinaria para el Lunes 15 del presente, a las 3 P. M.

Santiago, 4 de Enero de 1923.

AUGUSTO VILLANUEVA G.,
Presidente.

BANCO DE CHILE

Para los efectos del artículo 52 de los Estatutos, el Registro de Transferencias de acciones permanecerá cerrado desde el 4 hasta el 15, inclusive del presente mes.

Santiago, 4 de Enero de 1923.

PEDRO A. TORRES,
Director-Gerente.

BANCO NACIONAL

En conformidad con el acuerdo del Consejo de Administracion de este Banco, publicado durante el mes de Junio último, los señores Accionistas deberán pagar, del 1.o al 5 de Enero próximo, una cuota de 10 por ciento del capital social; o sea de $ 10 por acción.

Con arreglo al mismo acuerdo, la 4.a y última cuota pedida de $ 5 por acción, será cubierta por el Banco, con cargo al Fondo de Accionistas, el 15 de Febrero de 1923.

Santiago, 1.o de Diciembre de 1922.

ABEL GOMEZ, Director-Gerente.

Enero-5

Cia. MOLINERA "LA ESTRELLA"

Por acuerdo del Directorio, y en conformidad a los Estatutos, se cita a los señores Accionistas, a Junta General Ordinaria, para el Lunes 8 a las 4 P. M., en las Oficinas de la Compañía, para darles cuenta de la Memoria y Balance del año de operaciones que terminó el 31 de Diciembre último.

Santiago, 1.o de Enero de 1923.

JOSE ALBONICO M.,
Director-Gerente.

8-E

BANCO HIPOTECARIO Y DE CREDITO

AGUSTINAS, 1199

JUNTA GENERAL ORDINARIA DE ACCIONISTAS

De orden del Consejo de Administración y de conformidad con el artículo 23 de los Estatutos de este Banco, cítase a Junta General Ordinaria de Accionistas para el 12 del presente, a las 4.30 P. M., en las oficinas de la institución, con el objeto de dar cuenta de la Memoria y Balance, elegir directores en reemplazo de los que terminan su período, e Inspectores de Cuenta para el semestre que se inicia. El Registro de Accionistas permanecerá cerrado desde esta fecha, de conformidad con el artículo 22 de los estatutos.

Santiago, 3 de Enero de 1923.

GUILLERMO FELIU HURTADO,
Director - Gerente

BANCO NACIONAL

En conformidad con lo dispuesto en los artículos N.o 37 y 38 de los Estatutos, se cita a Junta General Ordinaria de Accionistas, para el Sábado 13 del corriente mes, a las 2 P. M., en la Oficina del Banco. Santiago, 3 de Enero de 1923.

V. BLANCO,
Presidente.

BANCO NACIONAL

Para los efectos del artículo 43 de los Estatutos, el Registro del Transferencia de Acciones, estará cerrado desde el 3 hasta el 13 del actual inclusive. Santiago, 3 de Enero de 1923.

ABEL GOMEZ,
Director - Gerente.

E-13

COMPAÑIA DE CONSUMIDORES DE GAS DE SANTIAGO

PROPUESTAS POR CARBON

La Compañía pide propuestas para la provisión de 30,000 toneladas métricas de carbón de piedra para gas.

Las bases y especificaciones se proporcionan en la secretaría de la Compañía, Santo Domingo 1061.

Las propuestas se abrirán el 10 de Enero de 1923, a las 3 P. M., en la Gerencia.

Santiago, 1.o de Setiembre de 1922.

PEDRO ERRAZURIZ TAGLE.
Gerente.

E-10

«UNION CHILENA»

COMPANIA SEGUROS FUNDADA EL AÑO 1858

De orden del Consejo Directivo, se cita a los señores accionistas de esta Compañía a Junta General Ordinaria para el día Lunes 15 del corriente, a las 3 y media P. M. en la oficina de la Compañía, calle Moneda N.o 1140 de esta ciudad.

En dicha reunión se solicitará de la Junta la autorización necesaria para vender la propiedad que posee la Compañía en la calle de San Pablo Nos. 948 a 954.

Santiago, 3 de Enero de 1923.

JOAQUIN L. ERRAZURIZ'
Administrador

Compañía de Salitres de Antofagasta

DIVIDENDO N.o 147

En conformidad a lo acordado por el Consejo Directivo, se repartirá a los señores Accionistas, un dividendo de

$ 1.25 POR ACCION

que se pagará por el Banco de Chile en Valparaíso, y Santiago, desde el 5 de Enero de 1923.

El Registro de Accionistas permanecerá cerrado desde el 20 del actual, hasta el 5 de Enero, ambas fechas inclusives.

Valparaíso, 16 de Diciembre de 1922.

CARLOS DEL CAMPO N.,
Gerente.

E-5

"LA MAPOCHO"

COMPAÑIA NACIONAL DE SEGUROS

Agustinas N.o 1136

Cítase a los señores Accionistas, a Junta General Ordinaria, para el Miércoles 10 del presente, a las 4 P. M., en el local de la Compañía.

Santiago, 1.o de Enero de 1923.

MANUEL BUNSTER
Presidente

10-E

"LA SANTIAGO"

COMPAÑIA NACIONAL DE SEGUROS

Agustinas N.o 1136

Cítase a los señores Accionistas, a Junta General Ordinaria, para el Miércoles 10 del presente, a las 4 y media en el local de la Compañía.

Santiago, 1.o de Enero de 1923.

NICOLAS VICUÑA CORREA
Presidente

10-E

"La Alsacia"

COMPAÑIA NACIONAL DE SEGUROS

Agustinas N.o 1136

Cítase a los señores Accionistas, a Junta General Ordinaria, para el Miércoles 10 del presente, a las 5 P. M., en el local de la Compañía.

Santiago, 1.o de Enero de 1923.

JAVIER ORTUZAR
Presidente

10-E

Sociedad de Fomento Fabril

En cumplimiento de lo dispuesto en el artículo 8.o de los Estatutos, cítase a Junta General de Socios para el Miércoles 10 de Enero, a las 11 de la mañana, en el local de la Sociedad, Moneda 759.

Santiago, 31 de Diciembre de 1922.

EL SECRETARIO.

10-E

BANCO HIPOTECAR

VALPARAISO

OFICINA: Calle Esmeralda N.o 8

CAPITAL AUTORIZADO	$ 4.000
CAPITAL PAGADO	2.000
FONDO DE RESERVA (completo)	500
FONDO DE EVENTUALIDADES	600
FONDO DE DIVIDENDOS	91

Consejo de Administrac

Presidente: CARLOS ALVAREZ CONDARCO
Vice-presidente: ROBERTO PRETOT FREIRE
Delegado del Supremo Gobierno: JUAN M. SIMPSO

Directores:

LAUTARO ROSAS — GUILLERMO E. PU
CARLOS VAN-BUREN — S. GUILLERMO CO

Director-Gerente:

ERNESTO DECOMBE ECHAZARRETA

76.a MEMORIA

presentada por el Consejo de Administración del Banco Hi rio a la Junta General de Accionistas en el mes de Enero de 1923

SEÑORES ACCIONISTAS:

En cumplimiento de lo dispuesto en los estatutos sociales, sometemos a vuestra a Balance General correspondiente al segundo semestre del año que acaba de terminar.

La utilidad líquida obtenida después de hacer provisión y castigos, asciende a la suma de ... ... $
que agregada al Fondo de Dividendos existente de ... ... "

forma la suma de ... ... $

que os proponemos distribuir en la siguiente forma:
1.o Repartir a los señores accionistas un dividendo de $ 6 por acción ... ... $
2.o Destinar a gratificación de empleados ... ... "
3.o A Fondo de Eventualidades ... ... "
4.o A Fondo de Dividendos, el saldo de ... ... "

Suma igual ... ... $

Aceptada esta distribución, los fondos acumulados quedarían como sigue:
Capital Pagado ... ... $
Fondo de Reserva, completo ... ... "
Fondo de Eventualidades ... ... "
Fondo de Dividendos ... ... "

Total efectivo ... ... $

Habiendo don Ruperto Alvarez presentado la renuncia de su cargo de miembro de de Administración, fué designado en su reemplazo el accionista don S. Guillermo Condon bramiento debéis ratificar.

Corresponde a la Junta General la elección de dos Consejeros y la Comisión Inspector tas para el semestre en curso.

Valparaíso, Enero 1.o de 1923.

CARLOS ALVAREZ CONDARCO,
Presidente.

ERNESTO DECOMBE ECHAZAR
Director-Gerente

BANCO HIPOTECARIO

Balance General en 30 de Diciembre de 1922.

DEBE

Capital pagado	$	2.000,000.00	
Fondo de Reserva (Completo)		500,000.00	
Fondo de Eventualidades		600,000.00	
Fondo de Dividendos		91,262.90	$ 3.191,262.90
Contribución de Haberes	$	34,904.85	
Cupones y Letras Amortizadas		1.193,266.04	
Operaciones Pendientes		404,785.92	1.632,956.81
Emisión de Letras Hipotecarias:			
Serie del 6%	$	47,000.00	
Serie del 7%		633,000.00	
Serie del 8% 2%		6.439,000.00	
Serie del 8% 1%		14.989,000.00	22.108,000.00
Valores en Custodia y en Garantía			5.096,000.00
Fondo de Ahorros de Empleados			3,270.36
Ganancias y Pérdidas			151,593.62
			$ 32.183,083.69

HABER

Caja en efectivo	$	39,066.30
Cheques de otros Bancos		1,199.86
Depósitos en otros Bancos		1.797,505.29
Bienes Raíces	$	550,000.00
Valores en Cartera		544,900.00
Muebles y Material de Emisión		
Contrib. Timbres y Estampillas	$	4,000.00
Dividendos hipotecarios del semestre		213,986.79
Divid. hipot. de semestres anteriores		211,254.99
Intereses por recibir		120,029.65
Primas de Seguros por cobrar		23,586.74
Préstamos en Letras Hipotecarias	$	22.108,000.00
Préstamos hipotecarios en dinero		1.372,949.52
Préstamos sobre Bonos		50,604.55
Títulos en Custodia y en Garantía		

Ganancias y Pérdidas

Impuestos	$	5,070.65	
Castigos del semestre	"	9,820.50	
Gastos generales	"	29,590.47	
Sueldos	"	48,650.00	$ 93,131.62
Utilidad líquida			" 151,593.62
			$ 244,725.24

Suma al Haber de esta cuenta por intereses, comisiones y producto de los bonos en Cartera	$
Suma	$

Valparaíso, 30 de Diciembre de 1922.
B.o V.o

JAVIER VI[illegible]EVA S. M.,
Contador.

JUAN M. SIMPSON,
Delegado del Supremo Gobierno.

ERNESTO DECOMBE ECHAZ
Director-Gerente.

INFORME

[illegible]cionistas:

Opo[illegible] efectuamos el Arqueo de Caja, Bonos en Custodia y en Cartera, en perfecta co[illegible]l entre las existencias y cantidad que acusan los libros respectivos.

Igual[illegible]visamos el Balance que asimismo está conforme con los libros que se presentado

Valparaíso, 2 de Enero de 1923.

ROBERTO MAASS,
Inspector.

ARTURO E. SUTHERL
Inspector.

AYER SE PRODUJO LA CRISIS DEL GABINETE RIVAS VICUÑA-IZQUIERDO

LOS SENADORES DE LA MAYORIA, REUNIDOS AYER CON ALGUNOS COMITEES PARLAMENTARIOS DE LA MINORIA DE LA CAMARA, ACORDARON NO PARTICIPAR EN LAS PROXIMAS ORGANIZACIONES MINISTERIALES, CUALESQUIERA QUE SEAN SUS FORMULAS Y EJERCER UNA ENERGICA FISCALIZACION DE LOS ACTOS DE GOBIERNO

Igualmente se acordó la formación de un Comité Mixto de senadores y diputados unionistas que dirigirá la acción parlamentaria del block liberal-conservador, en ambas ramas del Congreso

La libertad de acción acordada por la Junta Directiva balmacedista impediría a los diputados de este partido adherirse a los acuerdos anteriores

EL PRESIDENTE DE LA REPUBLICA HABRIA DECLARADO QUE ESPERARA LA PROXIMA SEMANA PARA ADELANTAR GESTIONES DE SOLUCION DE LA CRISIS

Los parlamentarios demócratas aplaudieron ayer la actuación del Ministro señor Paredes, y le reiteraron su confianza

EL SENADOR SEÑOR GARNHAM Y EL DIPUTADO SEÑOR GARCES GANA FUERON ELEGIDOS AYER VICE-PRESIDENTES DEL PARTIDO LIBERAL ALIANCISTA

En la mañana de ayer los Ministros de Hacienda, de Guerra y Marina, y de Industria y Obras Públicas, señores Valdés, Bunster y Valencia, celebraron una detenida conferencia con los dirigentes del block liberal-conservador del Senado, señores Claro Solar, Errázuriz L. y Concha Subercaseaux, ocupándose de la situación que se les creaba con la designación realizada el día anterior por el Presidente de la República y el Ministro de Justicia, de don Braulio Moreno para presidente de la Corte Suprema.

En esta reunión, según nuestras informaciones, se estimó que los Ministros de filiación unionista debían resignar sus funciones y así lo hicieron, elevando su renuncia colectiva al Presidente de la República poco después de medio día.

A esta renuncia siguió la de los señores Rivas Vicuña y Paredes, fundada en razones de solidaridad para con sus colegas de Ministerio.

Ha quedado así planteada la crisis del 8.o Gabinete de la actual Administración. Duró en funciones 13 días.

En la tarde, el señor Porto Seguro, por encargo de S. E. avanzó algunas gestiones con los dirigentes unionistas procurando solucionar el conflicto en forma que evitara la crisis del Gabinete.

A esa hora los senadores del block de mayoría y los comitees parlamentarios de los partidos de minoría de la Cámara de Diputados, habían ya tomado resoluciones definitivas sobre la crisis ministerial y la actitud que asumirían frente a la organización del próximo Gabinete. Esta circunstancia hizo que la gestión del señor Porto Seguro no alcanzara el éxito favorable que se esperaba, quedando la crisis ministerial definitivamente producida.

La renuncia de los señores Valdés, Bunster y Valencia

Según las informaciones que publicaba ayer nuestro colega vespertino "Los Tiempos", poco antes de las 11 de la mañana se reunían en la sala del Ministro de Hacienda los señores Claro Solar, Errázuriz Lazcano y Concha Subercaseaux con los Ministros señores Valdés, Bunster y Valencia.

En esta reunión los señores Ministros habrían expresado que la resolución del Presidente de la República y del señor Ministro de Justicia de nombrar presidente de la Corte Suprema al señor don Braulio Moreno, les había tomado de sorpresa, pues, en el Consejo de Gabinete celebrado en la mañana del Martes y al cual no concurrió el señor Paredes, se había resuelto diferir hasta ayer la solución del asunto, revocándose de esta manera el acuerdo tomado en el Consejo del Sábado que dejaba entregado al ejercicio de las facultades constitucionales del Presidente de la República y de su Ministro de Justicia, dicho nombramiento.

En esta situación los Ministros señores Valdés, Bunster y Valencia, estimaron que se encontraban en la precisión de resignar sus cargos, a lo cual concurrieron los jefes del block liberal-conservador del Senado.

Inmediatamente se redactó este documento y se envió a S. E., quien lo recibió poco después de las 12.30 del día. Su texto es el siguiente:

"Excmo. señor: Aceptamos la invitación que se nos hizo para formar parte del actual Gabinete, en la inteligencia que podíamos ser útiles al país mediante la realización de un programa administrativo, basado sólo en la justicia y en el bien público.

"Apreciamos debidamente la responsabilidad que asumíamos y confiábamos en que los Poderes Públicos nos habían de prestar el concurso necesario para resolver los graves problemas nacionales que exigen inmediata solución.

"Iniciadas las tareas de Gobierno, consideramos atentamente en Consejo de Ministros la crisis económica y financiera y algunos medios de conjurarla. Manifestamos, además, la conveniencia de corregir los defectos de que adolece la administración, especialmente en lo relacionado con la provisión de puestos públicos. Exigimos que esta provisión se hiciera ajustándose a las reglas impuestas por la sana justicia, excluyendo la influencia o el favor, respetando la antigüedad y los méritos, castigando, en todo caso, la incorrección o la inepcia. Esa aplicación de esas reglas, que los partidos políticos consignan en sus programas, pero que olvidan en el Gobierno, se impone con mayor fuerza en la generación del Poder Judicial, que rol tan importante desempeña en la integridad de las instituciones y en la delicidad pública.

"El Ejecutivo dispone de amplias facultades para subsanar los inconvenientes que existen en nuestro país a causa de la falta del escalafón o estatuto administrativo.

"En los Consejos de Ministros celebrados en los últimos días, tratamos de la provisión de los cargos judiciales vacantes y se produjeron con este motivo divergencias de apreciación que tienen, a nuestro juicio, capital importancia.

"Una simple disparidad de opiniones en la calificación de la antigüedad de dos funcionarios judiciales, al tratarse de la provisión de un alto puesto de la judicatura, no puede ser causa bastante para entregar al país a las perturbaciones de una crisis ministerial, si esto hubiera constituído un caso aislado y único. Mas, considerando en Consejo de Ministros la provisión de los puestos judiciales vacantes, hemos pedido que se respete la antigüedad dentro de la carrera, nos hemos desentendido en absoluto de las personas, sin conseguir, empero, ponernos de acuerdo sobre normas tan fundamentales.

"Lejos de eso, en el Consejo de Ministros celebrado el día de ayer, se convino en dejar en suspenso el nombramiento de presidente de la Excma. Corte Suprema, y con sorpresa nos hemos impuesto de que ese nombramiento se hizo horas más tarde.

"En semejante situación, estimamos que nuestra presencia en el Gabinete es innecesaria y rogamos a V. E. que se sirva aceptar la renuncia que hacemos de los cargos de Ministro de Hacienda, de Ministro de Guerra y Marina y de Ministro de Industria y Obras Públicas, al propio tiempo que nuestros agradecimientos por la confianza que V. E. nos ha dispensado.—(Firmados): Ricardo Valdés, J. O. Bunster, Absalón Valencia.—Santiago, 3 de Enero de 1923."

EL CONSEJO DE GABINETE

A las 12.30 llegaban a la Sala Presidencial los Ministros del Interior y de Justicia y se pasaba recado a los señores Ministros de Hacienda, de Guerra y de Industria, que se les esperaba para la sesión del Consejo. En esos precisos momentos, el secretario privado del señor Valdés llegaba a las oficinas presidenciales y hacía entrega al Presidente de la República de la renuncia de los Ministros unionistas. Impuesto S. E. y los Ministros del Interior y de Justicia, determinaron pedir a los dimisionarios que concurrieran al Consejo para estudiar la situación.

Accedieron los señores Valdés, Bunster y Valencia, y en presencia de S. E. y de sus colegas los señores Rivas Vicuña y Paredes, ratificaron su renuncia y los conceptos en que la fundaban.

Solución de la crisis

Informaciones obtenidas en círculos relacionados con las esferas oficiales, nos permitirían anunciar que el Presidente de la República habría resuelto esperar hasta la próxima semana para iniciar sus gestiones de solución de la crisis.

En diversos centros políticos y parlamentarios se ha considerado ayer la posibilidad de que la crisis del Gabinete sea solucionada con la organización de un Ministerio de Alianza Liberal, fórmula que estaría facilitada con el acuerdo del block liberal-conservador de no participar en las próximas combinaciones ministeriales.

Se siguió un extenso cambio de ideas, manifestando el Presidente de la República que, en atención al acuerdo adoptado por la unanimidad de los Ministros en el Consejo del Sábado último, el Ministro de Justicia le había presentado en la tarde del Martes el decreto que nombra al señor Moreno; que él había firmado y retenido en su poder esperando imponer a los Ministros en el Consejo de ayer Miércoles de las consideraciones y antecedentes que lo habían determinado a firmar el decreto de nombramiento del señor Moreno.

Los señores Valdés, Bunster y Valencia, mantuvieron su resolución de renunciar y en vista de ello, los señores Rivas Vicuña y Paredes presentaron, por solidaridad, la renuncia de sus funciones.

La renuncia de los señores Rivas y Paredes

La renuncia de los señores Ministros del Interior y de Justicia, está concebida en los siguientes términos:

"Santiago, a 3 de Enero de 1923. — Excmo. señor: Impuestos de la renuncia presentada por nuestros estimados colegas, los señores Ministros de Hacienda, Guerra y Marina e Industria y Obras Públicas, venimos en presentar a V. E. la nuestra de los cargos que desempeñamos.

"Agradecemos a V. E. la confianza que nos ha dispensado al llamarnos a compartir las tareas de Gobierno y nos suscribimos de V. E. como Affmos. amigos y SS. SS.—(Firmados): Manuel Rivas Vicuña, Róbinson Paredes."

Reunión del block liberal-conservador

El block senatorial liberal-conservador, impuesto de la efectividad del nombramiento del señor Moreno y de que se había ordenado dar curso al decreto respectivo, se reunió ayer tarde para acordar la actitud que se asumiría frente a la crisis ministerial y su solución.

A esta reunión asistieron especialmente invitados algunos miembros de los Comitées Parlamentarios de los partidos de la minoría de la Cámara.

Los señores Claro Solar, Errázuriz Lazcano y Concha Subercaseaux, hicieron una extensa exposición de sus entrevistas con los Ministros señores: Valdés, Bunster y Valencia, dando a conocer las gestiones que habían desarrollado para obtener que el Gobierno aceptara las normas de procedimiento para la provisión de los cargos públicos, especialmente, los del orden judicial.

Se habría seguido un extenso cambio de ideas, en el curso del cual se habría considerado que con la designación de Presidente de la Corte Suprema y con las noticias que se tenían de estar ya acordado el nombre del funcionario judicial a quien se designará Ministro del mismo Tribunal de Justicia, desaparecerían las razones que habían movido a la mayoría del Senado a exigir participación en las responsabilidades del Gobierno a raíz de la crisis del Gabinete Arancibia Laso-Barros Jarpa, y reiteradas en las sucesivas crisis ministeriales.

En esta situación, por unanimidad, se habría acordado declarar **"Que la combinación de Unión Nacional no participaría en la organización de nuevos Gabinetes, cualquiera que fuera la fórmula que se propusiera y que, tanto la mayoría del Senado como la minoría de la Cámara de Diputados ejercerían una enérgica fiscalización de los actos del Gobierno".**

Según nos lo expresó uno de los miembros del Comité Político Unionista del Senado, esta resolución tendría el carácter de definitiva y no significaría, en manera alguna, propósito de obstruir la acción del Gobierno, sino velar por la corrección de los actos administrativos y políticos del futuro Ministerio.

Un Comité Mixto de Acción Parlamentaria

En esta misma reunión se acordó la formación de un Comité Mixto de Senadores y Diputados, que estará constituído por un Senador y un Diputado de cada partido. Este Comité Mixto tendrá a su cargo la dirección parlamentaria del block unionista.

Según se nos informa, los diputados liberales democráticos no podrían concurrir a la formación de este Comité, sin recabar previamente la venia de la Junta Directiva del Partido, la cual en una de sus últimas sesiones declaró la libertad de acción del liberalismo democrático.

La gestión del señor Porto Seguro

Como lo decíamos al comenzar esta información, el Presidente de la República encargó al presidente liberal aliancista, señor de Porto Seguro, que procurara con los dirigentes liberales y conservadores una solución amistosa del conflicto que permitiera a los Ministros señores Valdés, Bunster y Valencia, retirar su renuncia, evitando la crisis del Gabinete.

El señor Claro Solar, con quien se habría entrevistado el señor de Porto Seguro, le manifestó que la actitud de los senadores de la mayoría estaba informada en principios de correcta doctrina administrativa y no en propósitos de defender el nombramiento de una determinada persona, por lo cual lamentaba encontrarse en situación de no poder aceptar las proposiciones de solución de que era portador el presidente del Partido Liberal Aliancista.

Parlamentarios Demócratas

A invitación del presidente del partido, señor Fajardo, los parlamentarios demócratas y el Ministro señor Paredes, se reunieron ayer tarde para conocer las incidencias que determinaron la crisis del Gabinete.

Después de oírse una exposición del señor Paredes y de conocer las razones de justicia y equidad que lo informaron para designar al señor Moreno presidente de la Corte Suprema, los parlamentarios por unanimidad acordaron darle un voto de aplauso y reiterarle toda su confianza.

Con el Ministro de Justicia

Reproducimos a continuación las declaraciones que el Ministro de Justicia hizo ayer a nuestro colega "Los Tiempos":

"Interrogado el Ministro de Justicia, señor don Róbinson Paredes, a este respecto, nos expresó que en el Consejo de Gabinete del Sábado se acordó **por unanimidad** dejar el nombramiento de presidente de la Corte Suprema al ejercicio de las facultades constitucionales del Presidente de la República y del Ministro respectivo; que ese acuerdo no había sido revocado **por la unanimidad** de los que lo tomaron, ya que él no concurrió al Consejo en que se dice haberse reconsiderado el acuerdo del Sábado; y que, en esa inteligencia, firmó el decreto ayer, y cuando lo llevó al Presidente de la República, aceptó gustoso la insinuación del señor Alessandri de dejarlo sin tramitar hasta el día de hoy, por deferencia a los señores Ministros que deseaban diferir hasta hoy la solución definitiva de este asunto.

"El Ministro de Justicia insiste en que mientras no se tramite legalmente un decreto, él es un simple proyecto sin fuerza obligatoria ni valor legal, por cuya razón la renuncia de los señores Ministros de Hacienda, de Guerra y de Industria ha sido anterior a la tramitación del decreto, renuncia que ha sido entregada hoy poco después de las 12.30 del día a S. E."

El decreto

Como se informaba en "Los Tiempos", ayer después del Consejo de Gabinete, el Presidente de la República ordenó que se diera curso al decreto que nombraba al señor Moreno.

Esta orden de S. E. se cumplió ayer mismo.

Diputados conservadores

Los diputados conservadores se reunirán hoy, a las 5.30 P. M., para designar al parlamentario que los ha de representar en el Comité Mixto del block liberal-conservador.

Diputados liberales unionistas

Los diputados liberales unionistas se reunirán también hoy para elegir al colega que formará parte del Comité Mixto. Se daba ayer el nombre de don Francisco Bulnes.

El Ministro de Relaciones

El Ministro de Relaciones, que se encontraba ayer en Valparaíso, ha regresado anoche a esta capital. Hoy agregará su firma a la renuncia de los señores Rivas Vicuña y Paredes.

Las Cámaras no sesionaron

Ninguna de las Cámaras celebró ayer sesión. En el Senado había quorum, pero la sesión no fué abierta.

En la Cámara, los diputados unionistas que se encontraban en la Sala, se retiraron cuando se impusieron de que con ello la mayoría no tenía número suficiente para dar sesión.

MY LORD
Cigarrillos
CON TABACO MARYLAND

DIRECTORIO GENERAL DEL PARTIDO LIBERAL ALIANCISTA

Ayer celebró sesión el directorio general del Partido Liberal presidido por el señor don Luis Porto Seguro y con asistencia de los Sres.: Tomás Ramírez Frías, Ernesto Escobar, Cornelio Saavedra, Matías Silva, José Maza, Hernán Correa Roberts, Nicolás Cordero, Francisco Garcés Gana, Eduardo Edwards, Pablo Marchant, Edmundo Camus, Ignacio Marchant, Luis Puyó Medina, Raúl Navarrete, Juan B. Acevedo, Arturo Recabarren L., Ernesto Bianchi Tupper, Marcial Martínez de Ferrari, Cirilo Vila Magallanes, Jorge Walton, Alejandro Greek, Edmundo Jaramillo, Belisario Díaz Ossa, Víctor Manuel Zañartu, Víctor Acevedo Lecaros, Osvaldo Fuenzalida Correa, Enrique González R., Bernardo Rosas Claro, Víctor Fuenzalida, Manuel Merino E., Ernesto Barros Jarpa, los secretarios señores Humberto Yáñez Velasco y Luis Merino, el prosecretario señor Virgilio A. Opazo y el tesorero señor Pedro Letelier E.

Acta y cuenta

Leída y aprobada el acta de la sesión anterior se dió cuenta de un informe de la Asamblea de Santiago sobre la constitución de la Asamblea Liberal de la comuna de Yungay, el que fué aprobada.

Vicepresidentes

En la orden del día se procedió a elegir vicepresidentes del partido, resultando designados los señores Francisco Garcés Gana y Luis Garnham. A petición del señor Porto Seguro pasó a presidir la sesión el señor Garcés Gana, quien expresó al directorio sus agradecimientos por el honor que le dispensaba.

Junta Ejecutiva

A continuación se procedió a elegir un miembro de la Junta Ejecutiva, siendo designado don Horacio Fabres.

Asamblea de Limache

Se puso en discusión en seguida el informe sobre las dificultades producidas en la Asamblea de Limache. Después de un extenso debate en que terciaron los señores Escobar, Ramírez Frías, Barros Jarpa y Walton, se acordó facultar a la Mesa para que, impuesta de los antecedentes, procurara resolver la cuestión en la forma que estimara conveniente o postergar su resolución por algún tiempo.

Se levantó la sesión a las 7.30 P. M.

SENADURIA POR MALLECO

Como se ha informado anteriormente, los Comitées Electorales Aliancistas acordaron en una de sus últimas reuniones asignar la senaduría por Malleco al Partido Liberal Aliancista.

En los círculos políticos y parlamentarios se decía ayer que este Partido tenía ya ubicado en aquella senaduría, como candidato, al actual diputado por Mariluán, don Cornelio Saavedra Montt, cuyo nombre habría sido muy bien recibido en los elementos aliancistas de Malleco.

COMITE PARLAMENTARIO LIBERAL ALIANCISTA

Los diputados liberales aliancistas se reunieron ayer tarde para ocuparse de la renuncia presentada por el comité parlamentario liberal aliancista y acordaron rechazarla por unanimidad. Sin embargo, el diputado señor Escobar insistió en su dimisión, dándole el carácter de indeclinable, por lo cual hubo de aceptársele y en su reemplazo se designó al diputado señor Maza.

En consecuencia, el comité parlamentario ha quedado formado así: diputados señores Ramírez Frías, Cordero Albano y Maza.

COMITE ELECTORAL DEMOCRATA

Por inconvenientes de última hora no se efectuó ayer la reunión del comité electoral Demócrata. Se ha citado para hoy, a las 6 y media P. M.

COMISION MIXTA DE PRESUPUESTOS

La Comisión Mixta de Presupuestos celebró ayer tarde sesión con asistencia del Ministro señor Bunster. Se reanudó la discusión del Presupuesto de Guerra, quedando pendientes para la sesión de hoy diversas partidas.

PRESCINDENCIA ELECTORAL

El Ministro del Interior envió ayer a los Intendentes y Gobernadores de la República, la siguiente circular, recomendándoles absoluta prescindencia en las actividades de los diversos partidos políticos relacionadas con la preparación de la próxima campaña electoral:

"La circunstancia de que a principios del año próximo deban llevarse a efecto las elecciones generales de senadores, diputados y municipales, obliga al Gobierno a reiterar una vez más a las distintas autoridades y funcionarios de la Administración Pública su absoluta prescindencia en las actividades de los distintos partidos políticos y la necesidad de que sus actos sean inspirados en la más amplia corrección y en el respeto a todas las opiniones.

"Su Excelencia el Presidente de la República ha encarecido en repetidas ocasiones el mantenimiento de esta norma de conducta, y ahora, nuevamente, se reitera, por el intermedio de US.

"Tanto US. como los Gobernadores de su dependencia se servirán evitar todo acto que pudiera dar margen para estimarlo como de intervención política de la autoridad, y en especial se aplicará esta norma respecto del personal que sirve los cargos concejiles, cuya alteración se evitará en lo posible.

"Del mismo modo se preocuparán de que sus subalternos se atengan estrictamente a estas instrucciones y darán cuenta a este Ministerio en los casos de infracción.—Dios guarde a US.—(Firmado): **Manuel Rivas Vicuña**".—A los Intendentes y Gobernadores de la República.

Señor Director de "La Nación". —Presente.

Señor Director: Me permito pedirle la inserción de estas líneas que rectifican errores de la versión aparecida en los diarios de hoy, de la sesión de ayer del Senado.

Dicha versión me atribuye estas cifras:

"Según los datos que tengo, las deudas en 31 de Diciembre del año que acaba de terminar subían a $ 53.409,000 y se descomponen como sigue:

ADEUDADO POR LA TESORERIA FISCAL DE SANTIAGO

Traspaso a la ley de caminos	$ 28.000.000
Traspaso a la ley 3738 (Obras Públicas) .	24.000.000
Carabineros	3.000.000
Servicio de bonos de regadío y otros que sirve el Estado. .	4.600.000
Caja de Retiro del Ejército y Armada	3.000.000
Beneficencia. . . .	3.000.000
Decretos y autorizaciones pendientes .	10.609.000
Total	$ 29.409,000

Además, había las siguientes deudas:

Provincias:

Sueldos de Diciembre	$ 8.000.000
Proveedores	3.000.000
Decretos	8.000.000
Reintegros fondos de caminos. . . .	5.000.000
Lo que hace un total general, de . . .	$ 53.409,000

Para cubrir esta suma se contaba en el año con los siguientes recursos:

Saldo de la venta de £ 86,800, hecha por el National City Bank	$ 1.561,270
Equivalente del traspaso de £ 233,253 por vender, colocadas a 34 pesos 50 centavos.	8.047,228
Saldo del empréstito por liquidar . . .	41.648,972
Venta de $ 600,000 oro, pendiente, a 170%	1.620,000
Ingresos probables .	1.000,000
Total	$ 53.877,479

Esto me permitía decir que las deudas urgentes del Estado estaban saldadas el 31 de Diciembre de 1922, y que durante el mes de Enero, me dedicaría a cancelarlas."

En realidad, yo expuse que se debía por traspaso a la Ley de Caminos $ 2.800,000 y por traspaso a la ley 3738 (Obras Públicas) $ 2.400,000.

Por lo demás, la suma de las cantidades enumeradas de la misma versión del Senado que asciende a $ 29.409,000 demuestra que un error de trascripción o de linotipia ha sido causa de que donde debió decir $ 2.800,000 los diarios de hoy digan $ 28.000,000 y donde debió aparecer $ 2.400,000, aparezca $ 24.000,000.

Agradecerá mucho al señor Director esta rectificación, su S. S. —**Ricardo Valdés.**—Santiago, Enero 3 de 1923.

PARTIDO RADICAL

ASAMBLEA RADICAL DE SANTIAGO. — Versión oficial. — Presidida por don Rosamel Gutiérrez celebró sesión anoche la Asamblea Radical de Santiago. Asistieron los diputados señores: Salas Romo y Labarca, los regidores don Pedro León Ugalde y Arturo Besoaín, el tesorero don Manuel A. Cruz, numerosos asambleistas y los secretarios señores: Víctor Salas y Leonidas Bravo.

Se dió cuenta de las solicitudes de admisión presentadas por los señores Angel Faivovich Hitzcovich y Gustavo Varela Vásquez.

Fué aprobado un informe de la Comisión Electoral que recomienda la aceptación de las solicitudes para formar parte de la Asamblea de los señores: Ricardo Peña Ortiz, Julio Acuña Castro, Miguel Artigas Osses, Fidel A. Ortiz O., Hermógenes Muñoz Alvarez, José Nicolás Icaza, Oscar Orellana Appelgren, Carlos Izquierdo Varas, Arturo Ossandón de la Peña y Ambrosio Acosta Concha.

Se dió cuenta también de la renuncia que por motivos particulares hace don Arcadio Meza, del cargo de miembro de la Comisión Electoral.

Después de un largo debate, en el que tomaron parte numerosos asambleistas, fué aprobada una indicación que declara nula la sesión celebrada por la Asamblea el 21 de Diciembre último, por no haberse reunido en esa oportunidad el quorum reglamentario para sesionar. Como se sabe, en esa sesión la Asamblea aprobó un voto por el cual se solicita de sus representantes en el Municipio la reconsideración del acuerdo Municipal del 22 de Setiembre sobre alzas de tarifas de los tranvías.

El vice-presidente señor Gutiérrez y los dos secretarios, presentaron las renuncias de sus cargos en vista del resultado de la votación anterior, y se anunció que se procedería en la próxima sesión a la elección de la nueva mesa.

PARTIDO DEMOCRATA

AGRUPACION DEMOCRATA DE SANTIAGO.—Comisión de estudios e informes.—Para hoy Jueves, a las 8 1|2 P. M., en Rosas 1049, cítase a los miembros de esta comisión, conjuntamente con los señores Luis E. Rojas, Antonio Aparicio, Roberto Vivares, Manuel J. Rojas y Salvador Espina, a fin de estudiar todos los antecedentes relacionados con la elección de los nuevos directorios de la Agrupación de Maipú y de la 5.a comuna.

ASAMBLEA DEMOCRATA PROVIDENCIA.—Se ha citado para hoy a la asamblea, a las 8 1|2 P. M.

Se recomienda la asistencia.

CENTRO "ANTONIO POUPIN".—Se ha citado a sesión de Directorio para hoy, a las 9 P. M. Recomiéndase la asistencia por ser última sesión. Se tratarán asuntos de gran importancia.

CENTRO DE PROPAGANDA DEMOCRATA 10.a COMUNA.—El comité que dirige los trabajos de propaganda demócrata de esta Comuna, ha citado a sus miembros y demás correligionarios a una reunión que se efectuará hoy Jueves 4, en su local de la calle Franklin 1439, esquina Lord Cochrane, a las 9 P. M.

COMITE EJECUTIVO DOCTRINARIO.—Como [illegible] acordado, hoy Jueves, a las 9 P. M., en San Diego 224, se llevará a efecto la asamblea amplia a que se ha convocado a los miembros de este Comité para tratar sobre los puntos de la tabla que quedaron pendientes en la asamblea anterior.

4.a COMUNA ESTACION. — De orden del señor presidente se ha citado a sesión de Directorio para hoy Jueves, a las 9 P. M., en punto, en los salones de la "Santiago Watt", Chacabuco, N.o 6 (altos).

---

crata y algunos de sus acuerdos

Uno de los secretarios de la última Convención del Partido Demócrata, ha creído necesario publicar nuevamente algunos de los acuerdos tomados por aquella asamblea.

Es indudable que el ex-secretario señor Lefevre ha tenido el propósito único de llamar la atención hacia el cumplimiento de los acuerdos publicados, porque el ex-secretario se imagina que la soberanía de la Convención puede traspasar todos los límites, sin sujetarse a ningún precepto.

Mientras tanto, en derecho hay normas de que no puede prescindirse: las leyes se reforman o se adicionan con otras leyes, los reglamentos y los acuerdos con otros acuerdos.

Un simple acuerdo no reforma el reglamento, ni lo corrige, ni lo adiciona. Sostener lo contrario es un grave error, hijo acaso de ningún conocimiento y de la ninguna responsabilidad de su autor.

Y para formar la conciencia de nuestros correligionarios bastará citar el hecho de que la misma Convención de Talca no estimó reformado, ni en una parte ni en el todo, el Reglamento, cuando acordó celebrar una Convención extraordinaria para tratar sobre las reformas reglamentarias presentadas a la misma asamblea.

El Reglamento vigente establece: "Art. 24. La marcha general del Partido será reglada por convenciones ordinarias y extraordinarias que se reunirán, las primeras cada tres años, en la ciudad que haya designado la Convención precedente, y las segundas en Santiago, con arreglo al artículo 29".

¿Pueden barrenarse estas disposiciones claras y explícitas del Reglamento por un simple acuerdo de la Convención?

Esto es lo que jurídicamente se llama una inconstitucionalidad.

Nuestro Reglamento es la base institucional del Partido y no puede reformarse, ni adicionarse sin la observancia lógica de los preceptos naturales.

Para adoptar el acuerdo de celebrar una Convención extraordinaria en San Fernando y que las ordinarias tengan lugar cada dos años, debió haberse adoptado como reforma reglamentaria y haber derogado el artículo 24 citado.

Se dice que se supone derogada esta disposición, por el sólo hecho de haberse adoptado una contraria; pero, en la práctica, es una necesidad ineludible declarar derogadas las disposiciones anteriores que no están conformes con las últimas. Las suposiciones no se aceptan en ninguna legislación. Eso es infantil.

Del mismo modo, no ha podido incompatibilizarse el cargo de Director General con el de empleado público, porque envuelve una reforma reglamentaria o una adición.

Todavía, ese acuerdo fué adoptado, no digamos en forma precipitada, sino así, por debajo de la pierna, sin ningún estudio, sin ninguna discusión. Fué un golpe de martillo, hasta el cual las protestas llegaban siempre atrasadas.

La falta de estudio de esa proposición puede demostrarse fácilmente. Si un empleado público no tiene la independencia necesaria para emitir su opinión y su voto en los actos que interesan al partido, tampoco se le debe suponer con esa independencia para concurrir a las urnas electorales a elegir sus representantes; esto, ¿no significa un insulto, una humillación para el correligionario que ocupa un empleo público?

El hecho de ser empleado público, ¿puede privar a un correligionario de sus derechos cívicos dentro del partido? ¿Quiere convertírsenos en parias de la democracia a los que ocupamos un puesto público? No puede tener tal espíritu la democracia, porque entonces querría decir que nosotros no conocíamos la libertad, ni reconocíamos el honor de nuestros correligionarios. Los empleados públicos quedaríamos para la democracia, como en las leyes españolas y como en algunas de nuestras leyes, sin derechos cívicos. Se nos equipararía a los sirvientes domésticos, a los verdugos, etc.

¿Es digno de la democracia, es digno de nuestra libertad un procedimiento semejante?

Estudiemos el caso y los casos reglamentariamente y ecuánimemente.

LINDORFO ALARCON.

PARTIDO LIBERAL

ASAMBLEA LIBERAL DEMOCRATICA.—Hoy Jueves, a las 6 1|2 P. M., en el Club Presidente Balmaceda, Compañía 1238, celebra sesión ordinaria la Asamblea Liberal Democrática.

Se nos encarga recomendar la asistencia por haber asuntos importantes que tratar.

PARTIDO LIEBRAL-DEMOCRATICO

CENTRO DE PROPAGANDA.—Con motivo del sensible fallecimiento de la señora esposa del miembro de esta colectividad política, don Ernesto Vargas Lara, la mesa directiva del Centro de Propaganda ha nombrado de su seno, la siguiente comisión para que la represente en la traslación de los restos: Diputado Sr. René de la Jara, don Homero Gutiérrez Vergara, don Armando Vargas Vargas y don Juvenal Galdames.

El cortejo partirá de la casa habitación, Delicias 3668, a las 10 1|2 A. M.

PARTIDO POPULAR

El nuevo Consejo Ejecutivo Nacional designado por el reciente Congreso, se reunirá hoy Jueves, a las 9 1|2 P. M., en la Secretaría General con el fin de constituirse, designe la Mesa Directiva y acuerde el plan de trabajo para dar cumplimiento a los acuerdos del mencionado Congreso.

MALETERIA AMERICANA
AHUMADA 318.

Maletería Americana
318 - AHUMADA - 318
Baules Mundo, Cajas para camarote, Maletas, Maletines, Sombrereras, Sacos, Carteras, Billeteras, Chaucheras, Cinturones.

Vida Social

FALLECIMIENTO.—

Después de una larga y penosa enfermedad ha dejado de existir, a la avanzada edad de 85 años, doña Rosa Amenena D. v. de Sallorenzo, dejando tras de sí recuerdos imborrables.

DE BOLIVIA.—

De regreso de Bolivia llegó ayer a Valparaíso en el vapor "Santa Elisa", don Alvaro Santa María.

ENFERMOS.—

Hoy será trasladada desde su casa al Pensionado del Salvador la señorita María Vargas Moreno.

—Ayer fué operado en el Pensionado del Salvador don Samuel Aránguiz L.

—Ha sido operado en el Pensionado de San Vicente de Paul el señor Héctor Poisson.

Su estado es satisfactorio.

EL DOCTOR NACIANCENO ROMERO.—

De regreso de su viaje por Europa y Estados Unidos, ha abierto su estudio en calle Puente N.o 583, el doctor señor Nacianceno Romero. Atenderá de 5 a 7.

DE BUENOS AIRES.—

Próximamente llegará a Viña del Mar, donde pasará una corta temporada, la familia Errázuriz Alvear.

DON LUIS BARROS BORGOÑO.

El Sábado próximo se dirigirá a Viña del Mar, don Luis Barros Borgoño.

A EUROPA.—

En la primera quincena de Febrero próximo se dirigirá a Europa el doctor Miguel Luis Valdés.

MATRIMONIOS.—

Ha quedado concertado el matrimonio de la señorita Rebeca Cabezas con el señor Oscar Vargas Letelier.

VIAJEROS.—

Se encuentra en esta ciudad don Pedro Oteiza.

—Ha llegado a ésta el ingeniero 1.o de la Armada, Sr. Guillermo Godoy, que viene a recibir las pruebas para los candidatos para alumnos de la Escuela de Ingenieros de la Armada.

—Ha llegado de Valparaíso el ingeniero 1.o de la Armada, Sr. Fernando Solano, por motivos de salud.

Prof. R. BARROSO

Avisa a sus discípulos en general que ha cerrado su Escuela de Nataniel 177, para reabrirla a mediados de Marzo en nuevo local.

Durante el mes de Febrero atenderá las clases en el Hotel Francia de Viña del Mar; hasta tanto recibe órdenes aquí, en **CASILLA 558.**

EN SOCIEDAD.—

Srta. OLGA CORREA PEREIRA

DOÑ HERMOGENES C

Antenoche, a las 12, de existir en el Pensi Hospital de "El Salva Hermógenes Cordero.

El señor Cordero vi carse en Santiago, como cido descanso, el año pués de una labor de

treinta años, realizada en del país, sirviendo diver tos, de los cuales, uno d meros, fué el de Notari de Tacna y Arica, a ra ocupación chilena. En l de Iquique, desempeñó de secretario del Primer de Letras por más d años, ciudad en la cual mente vinculado y queri amplio círculo de sus r entre las cuales dejará tido vacío.

Sus funerales se efe hoy, a las 4 de la tarde, do el cortejo desde la Igl Hospital de "El Salvador".

HOY y MAÑANA

Son dos días que Ud. debe aprovechar

La más grande Liquidación del Año

AHUMADA 274

Casa Mc. Rostie

Entre Agustinas y Huérfanos

SALDOS

VESTIDOS confeccionados en rico velo de hilo, en todos colores y diferentes modelos, antes $ 39.50, ahora a. . . . . $ 25.00

VESTIDOS confeccionados en espumilla de la mejor calidad, en todos colores y modelos diferentes, antes, $ 150, ahora a. . . . . $ 98.00

ABRIGOS confeccionados en rico género "Covert Coating", especial para viaje. A elegir. . . . . . . $ 125.00

MEDIAS

MEDIAS de hilo con costura, talón reforzado, en todos colores, el par a. . . . . $ 4.90

MEDIAS de hilo finísimas con costura, talón muy reforzado, en todos colores, par a. . . . . . . $ 7.90

MEDIAS de rica seda, en todos colores, par a. . . . $ 7.90

MEDIAS de pura seda, con costura, talón con mucho refuerzo, en todos colores, par a. . . . . $ 10.90

LAS NOVEDADES INGLESAS

¡¡DE INCENDIOS

QUIEBRAS, REMATES Y POR CUENTA DE FABRICANT

Lienzos y Creas	
LIENZO "Toile de France", pieza de 40 yardas, $ 43, el metro. . . . $	1.25
LIENZO "De Incendio", pieza de 40 yardas, $ 69; el metro. . . . . . $	1.90
LIENZO "San Miguel", pieza de 40 yardas $ 80, el metro. . . . . . . $	2.20
LIENZO "La Bancarrota", pieza de 40 yardas $ 76, el metro. . . . . . $	2.10
LIENZO "La Paloma", pieza de 40 yardas $ 78, el metro . . . . $	2.20
TELA para novia el metro. . . . . $	2.50
TELA Bramante especial para novia (superior a tela de hilo) . . . . . $	3.90
CREA inglesa en 170 de ancho . . . . $	5.50
CREA inglesa en 190 de ancho . . . . $	6.60
CREA inglesa en 205 de ancho . . . . $	7.20
CREA inglesa, 3 varas de ancho. . . . . . . $	8.80
CREA 1|2 hilo, legítima en 180. . . . . . . $	9.80
CREA 1|2 hilo, legítima en 205. . . . . $	10.80
TOCUYO para sábanas en 170. . . . . $	4.80
TOCUYO para sábanas, superior, en 185. . . . . $	6.20

Sedas	
ESPUMILLAS finas, doble ancho . . . . $	23.50
ESPUMILLAS finas, muy gruesas, en 145 de ancho, café y marino . . . . $	50.00
GROS de seda, listados, en metro de ancho, valor 35 pesos, a . . . . $	19.00
GROS de seda negro, doble ancho, clase extra . . . $	24.00
RASOS de seda, doble ancho, valor 35 pesos a . $	21.00
CHARMEUSSE de colores, riquísima, valor 65 pesos . . . . $	38.00
SEDAS listadas para camisas de caballeros, clase doble, a . . . . $	20.00
CREPE marrocain, de pura seda, café, negro, marino y blanco . . . $	39.00
PONGUE pura seda, en 1 metro de ancho . . . $	12.00
RASO de seda, café y blanco, clase, valor de 45 pesos . . . . $	30.00
PONGUE 1|2 seda, saldo de colores. . . . . . . $	4.80

Artículos vari

PAÑUELOS blancos pa caballeros, doc. . . .
PAÑUELOS blancos pa caballeros, doc. . .
PAÑUELOS blancos ext doc. . . . .
PAÑUELOS blancos de p ro hilo, doc. . . .
PAÑUELOS blancos de p ro hilo, doc. . . . .
PAÑUELOS blancos de p ro hilo para señor doc. . . . . . .
MANTELES de puro hi en 2.50 . . . . . .
MANTELES de puro hi en 300 . . . . . .
CAMINOS de mesa . .
CARPETITAS de mesa. .
CARPETAS grandes pa mesas redondas . .
MEDIAS de señoras, pu seda . . . . . .
MEDIAS de señoras, pu seda . . . . . .
BRIN crudo de puro h lo . . . .
BRETAÑA de puro hilo
HOLANDA de puro hilo
CREA de puro hilo, 1 ancho . . . . . .
BATISTA de puro hilo,

SAN MIGUEL 55 - Casa Particul

¡Encantadora! ¡Irresi son dulces calificati aplicables a la mujer hermosea su rostro con

POLVOS DEL HA

Compre sus Sombreros
EN LAS
SOMBRERERIAS
ROSENBLITT
N.O.

RESTAURANT
La Playa
Monjitas 826. Teléfono 1250
El favorito del público.
Servicio a la carta
N.O.

Poudre de Riz Ciré

RESFRIADOS CAUSAN DOLOR DE CABEZA

EL LAXATIVO BROMO-QUININA quita la causa. Se usa en todo el mundo para curar un resfriado en un día. La firma de E. W. GROVE se halla en cada cajita. Hecho por la PARIS MEDICINE Co., St. Louis. E. U. de A.

CASA FRANCESA

GRAN REALIZACION

EN CORBATERIA

Para Caballeros

DESDE HOY JUEVES

CORBATAS "Prince", en media seda, colores lisos y de fantasía. . . . . $	1.90
CORBATAS "Prince", en media seda, a rayas de fantasía, colores diversos. . . . . . . $	2.90
CORBATAS "Prince", de seda, con rayados de todo gusto, gran surtido. . . . . . . $	3.90
CORBATAS "Prince", de seda, muy buena calidad, dibujos escogidos. . . . . $	4.50
CORBATAS "Prince" en seda clase superior, dibujos de moda $	6.50
CORBATAS tejidas en seda fina, dibujos de última moda. . . $	7.90
CORBATAS "Butterfly", para hacer la rosita, en fular azul con pintas blancas. . . . . . . $	1.90
CINTURONES de cuero, de cáñamo y de gamuza fina, realizados desde $ 7.90 hasta. . . $	1.90
COLLERAS para puños en metal de fantasía, sistemas muy prácticos, realizadas, el par, desde $ 3.90 hasta. . . . . $	1.20
TRABAS para cuellos, alfileres de gancho, broches de nácar para corbatas, mosquetones de seguridad para relojes, un lote desde $ 1.90 hasta. . . . . . . $	0.90

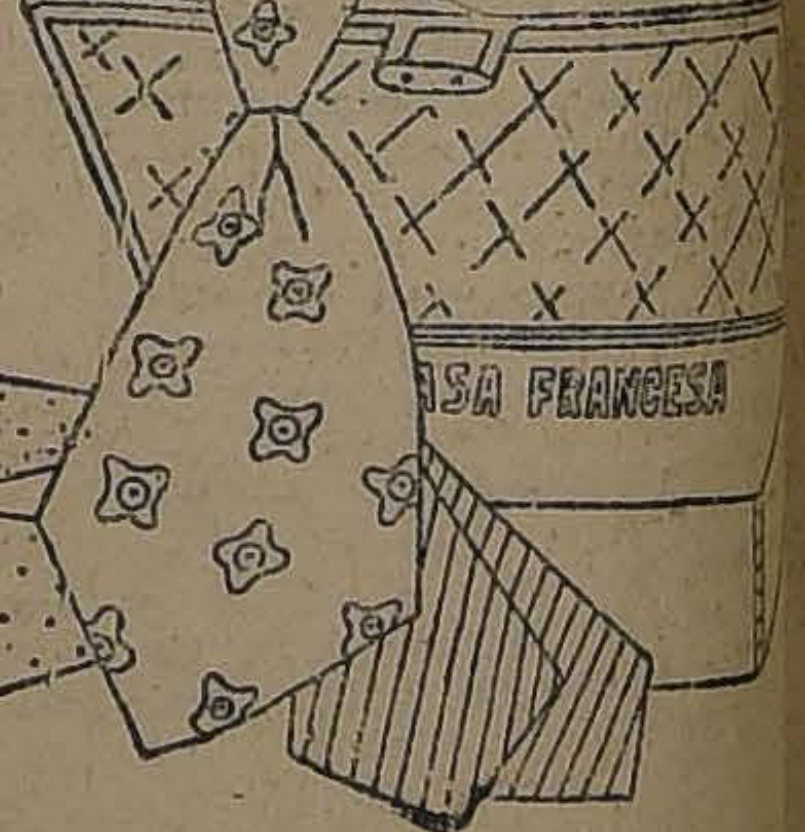

UB DE EÑORAS.—
lógrafo. — Mañana Viernes, a
6.15, se exhibirá la cinta de
y emoción "Las bodas de Fí-
o", según la obra de Beaumar-
is. La acción se desarrolla en
los esplendores de Sevilla, en
palacio del conde Almaviva.
CE.—
on motivo de su cumpleaños,
niñito Germán Ducach reunió
Martes último en su casa a un
po de sus amiguitos, a quie-
festejó con unas onces, rei-
do en todo momento la más
nca alegría. Asistieron los si-
entes niñitos: Germán Ducach,
er Cohn, Abel Viera, Augusto
ra, Alicia Vera, Juan A. Ma-
nda C., René Maluenda C.,
rita Maluenda C., René Swi-
lsky, Oscar Valderrama, Pepi-
Gewelb, Anita Berlagorky,
tor Hudson, Luis Hudson y
os.

[illegible]

PARA LA DIABETES
PASTILLAS DE FASOE
"BELLMANN"

Señoritas

QUIERE? ACLARAR SU PELO?

Compre hoy mismo un frasco le Loción Primaveral Herz, y on el uso de dos o tres frascos, su pelo negro u oscuro se habrá onvertido en un castaño precioso.
Se venden en Root 563, entre Carmen y San Isidro. Frasco: $ 5.

BAUTIZO.—

Ha sido bautizado Julio César Domingo Alvarado H., hijo de don Julio César Alvarado G. y de la señora Elvira Herreros de Alvarado.

COMIDA.—

Anoche se efectuó la comida que don Samuel Claro Lastarria y señora Celia Velasco de Claro ofrecían a nuestro Ministro de Chile en Italia, don Enrique Villegas.

Después de la comida se siguió una animada recepción, que se prolongó hasta avanzadas horas de la noche.

A EUROPA.—

A mediados de Marzo próximo se dirigirá a Europa la familia Zegers Tupper.

Para las Madres que crían

Tónico inmejorable

VERANEANTES.—

Hoy se dirigirán a Viña del Mar don Carlos Larraín Bravo y familia.

—A su fundo en Rosario se ha dirigido don Jaime Larraín García Moreno.

—En Lontué se encuentra don Jorge Pereira Lyon y señora Luz Correa de Pereira.

—De Viña regresó don Alejandro Green Cruzat, acompañado de sus hijas Graciela y Julia.

—Al Sur se han dirigido los señores Osvaldo y Guillermo Rodríguez.

—En Constitución se encuentran las señoritas Mercedes y Clemencia Orrego Luco.

—A Viña partió la señora Gabriela Vicuña de Palma.

—A su fundo en Naltagua partió don Arsenio Alcalde y señora Sara C. de Alcalde.

—En su fundo en Melipilla se encuentra la familia Irarrázaval Blanco.

—En Cartagena pasa la temporada de Verano la familia Garcés Cena.

—A Petorca partieron los señores Ricardo y Vicente Lecaros Garcés.

—Mañana se dirigirá a Camarico la familia Zañartu Sanfuentes y Sanfuentes Echazarreta.

EMILIO GREEN

Tiene el gusto de poner en conocimiento de sus ex-discípulos y favorecedores, que el 6 del presente, se le ofrecerá su fiesta de honor organizada por un grupo de sus distinguidas discípulas. La espléndida orquesta del maestro Acevedo amenizará, tocando los bailes desde las 9 1|2 P. M. hasta las 2 1|2 de la madrugada.

PUENTE 769, ALTOS

—Al mismo punto se ha dirigido la familia Ortúzar Bulnes.

—A Talca se ha dirigido la familia Correa Ortúzar.

—De Molina regresó don Roberto Opazo.

—Se han dirigido a Arauco las señoritas Haydé Bravo y Elsa Millán Garay.

—De Viña regresó el señor Javier Fontecilla.

—Del mismo punto regresó anteayer tarde el señor Carlos Morel.

—De Valparaíso regresó a la capital el señor Juan Luis Sanfuentes Echazarreta.

—Se encuentra en Valparaíso el señor Daniel Urrutia y familia.

—Ayer se dirigió a Valparaíso el señor Luis Porto Seguro y familia.

—Pasa la temporada de Verano en Viña, el señor Luis Tornero Rodríguez.

—Ayer se dirigió a San Felipe el señor Alejandro Delorenzo.

—Se encuentra en Valparaíso el señor C. Humphreys y señora.

—Regresó de Viña el doctor Calvo Mackenna y señora.

—En Valparaíso se encuentra el señor Estanislao Anguita.

—Ha regresado el señor Luis Fernández.

—A Constitución partió anteayer la señora Delia Pérez de Rodríguez acompañada de sus hijos don Manuel y don Osvaldo Rodríguez Pérez.

—Regresaron de Los Andes el señor Adrián Sepúlveda Arellano y señora Emma O'Nell-Blanchard de Sepúlveda.

—Se han dirigido a Constitución donde pasarán la temporada de Verano, don Leoncio Arce y señora Rosario Z. de Arce, acompañados de sus nietas señoritas Anita y Nina Arce Coo.

—Ayer partió a Cartagena la familia Molina Urrutia.

—A su fundo Los Sauces, en Hualañé, se dirigió ayer el señor Custodio Aguilera A.

SI DESEA USTED POSEER

El mejor Fonógrafo, con mueble de elegante estilo. Si necesita facilidades de pago

SI DESEA USTED DISCOS

Buenos, durables, baratos; en baile, canto o música, con las últimas novedades los

Encontrará en la Sala Brunswick lo que Ud. aspira adquirir. — Aún cuando nada necesite comprar, visítela antes de irse al campo

RECUERDE UD.

que cualquier disco de fama es tocado por un BRUNSWICK. AL POSEEDOR DE UN BRUNSWICK no le importa la marca del fabricante del disco que se le ofrece, siempre que él corresponda a un hermoso trozo musical, pues en el BRUNSWICK será oído con ventaja.

THE B. B. C. CO.

Edificio Ariztía
Piso 10.o

T. E. ROURKE

EL BRUNSWICK

reproduce con suma pureza los sonidos impresos en los discos de cualquier marca, sin cambiar diafragma. EL ROCE DE LA AGUJA no molesta ni perturba al oído. LA SONORIDAD SE GRADUA a voluntad, sin perjudicar su pureza. En él están corregidos los defectos de otros.

RECORTE ESTE AVISO, Y ENVIELO Y MANDARE A SU CASA UN BRUNSWICK PARA SU EXAMEN. SIN COMPROMISO DE COMPRA. COMPROBARA SUS PERFECCIONES Y OIRA DISCOS DE CUALQUIER MARCA

Solicitante ....
Profesión .... Ciudad ....
Calle .... N.o ....

TELEFONO
1601
INGLES

CASILLA
929
SANTIAGO

CIGARRILLOS
CASINO
con tabaco hebra y boquilla Ambré.

GRAN PARTIDA DE POLO.—

Hoy, a las 4.30, se jugará en la cancha del Santiago Polo Club una interesante partida en que tomará parte un team argentino capitaneado por don Luis Lacey, que es considerado uno de los mejores jugadores del mundo. Después del juego habrá baile amenizado por una espléndida orquesta.

CONCIERTO RADIO - TELEFONICO DE HOY.—

Estación transmisora E. L. F., Providencia. Largo de onda: 260 metros. Se tocarán los siguientes discos Víctor:

9.30 P. M., fox-trot, Birds of a Feather.
9.35 P. M., solo de violín, Russian Dance, Zimbalist.
9.40 P. M., Mignon, Connais tu le pays?, Geraldine Farrar y F. Kreisler.
9.45 P. M., Waltz, By the Old Ohio Shore.
9.50 P. M., Gioconda, Cielo e Mar, Caruso.
9.55 P. M., fox-trot, Leave me with a Smile.
10 P. M., Solo de violín, The Deluege, prelude.
10.05 P. M., Iris, Un di al templo, Lucrezia Bori.
10.10 P. M., fox-trot, Canadian Capers.
10.15 P. M., Norma, Casta diva, Boninsegna.
10.20 P. M., Waltz Meddley, When Shall we Meet Again.
10.25 P. M., L'Africana, O Paradiso!, Caruso.
10.30 P. M., fox-trot, Bimini Bay.

¿Está Ud. Enfermo?

Entonces usted ignorará que cualquiera que sea su enfermedad, no podrá resistir al RADIUM que en cantidades enormes poseen las

Termas de Chillán

las mejores del mundo, universalmente así reconocidas.

Además del RADIUM, estas aguas tienen muchas y abundantes sustancias medicinales, para el organismo humano, sustancias asimilables, disueltas por la naturaleza en las profundidades de la tierra.

Por más datos dirigirse a

Santiago: Huérfanos 1153, oficina 7.
Valparaíso: Cochrane 592
Chillán: León Velasco y Co.

MAISON
Gualtieri

Avisa a sus distinguidos clientes que Madame Gualtieri en viaje a Chile llegará a fin de mes con los

NOVEDADES DE INVIERNO

Mientras tanto se realiza a precios sumamente bajos todo el surtido de verano

Vestidos organdí o velo $ 100
Sombreros de seda o paja $ 50

SANTIAGO: ESTADO 357, altos
VIÑA DEL MAR: VALPARAISO 545

RECITAL DE LA SEÑORA SOFIA DEL CAMPO DE ALDUNATE.—

El Viernes de la presente semana, en la sección nocturna del Teatro República, se realizará el nuevo recital de canto que la distinguida cantante chilena, señora Sofía del Campo de Aldunate ofrecerá a las familias de ese aristocrático barrio.

EN EL PARQUE COUSIÑO.—

Sigue siendo muy concurrido por distinguidas familias de nuestra sociedad, este agradable paseo.

En estos últimos días hemos notado las siguientes: Larraín Echeverría, Lyon Edwards, Valdés Balmaceda, Barros Vicuña, Edwards Irarrázaval, Concha Valdés, Alessandri Rodríguez, Lyon Vial, Concha Subercaseaux, González Balmaceda, Cruzat Balmaceda, Huneeus Valdés, Correa Pereira, Gandarillas Salas, Izquierdo Huneeus, Guzmán Hurtado, Irarrázaval Rojas, Garcés Guzmán, Zañartu Bernales, Vergara Blanco, Zañartu Sanfuentes, Errázuriz Lastarria, Hurtado Salas, Vicuña Velasco, Melo Iñiguez, Prieto Concha, Balmaceda Lazcano, Cerda Valdés, Eguiguren Errázuriz, Pérez Covarrubias, Valdivieso Cifuentes, Garcés Gana, Ortúzar Cruz, Valdivieso Tagle, Larraín Ortúzar, Lecaros Garcés, Larraín del Campo, Vergara Blanco, Casanova Vicuña, Mackenna Vicuña, Montt Pinto, Scroggie Vergara, Ureta Valdés y muchas otras.

PASEO.—

El Domingo pasado ofreció un paseo en Concón a un grupo de sus relaciones la señorita Fanny Gazitúa Braun.

CONSEJOS DE LA COMTESSE IVON

VIAS RESPIRATORIAS.

Es preciso tener muchísimo cuidado con los bruscos cambios de temperatura que se producen en este tiempo, y especialmente en las playas, dando origen a catarros, toses y otras afecciones bronquiales. El mejor medio de prevenirlos y curarlos es usando el **Pulmonal Leroy** que también es excelente para el asma. Se vende únicamente en la **Botica Italiana, de Weinstein y Cía., Huérfanos 1020.**

CALORES Y FRESCURA.

Ya estamos a quejarnos de los primeros calores y pensar que se anuncian horrores para el Verano, que resultará irresistible a pesar de lo vaporoso de los trajes femeninos; sin embargo, vamos a indicar un medio sencillo de sentirse agradablemente fresco y es tomar su baño con **Agua de Colonia Superior** para baño que prepara el **Laboratorio Chile** y se vende en todas las buenas boticas.

PIELES Y TEJIDOS.

Aunque parezca un despropósito hablar de pieles con estos calores, sin embargo hay que recordar las tardes y noches frías y casi heladas en las playas, las hace indispensables. Recomendamos visitar la **Peletería Santa Lucía, Alameda 459,** por sus pieles finas y hechuras sobre medidas de trajes para playas, a precios excepcionales.

BELLEZA DEL CUTIS.

Cuando se sale a las playas o al campo, conviene llevar algunas preparaciones de toilette para preservar el cutis de la acción perjudicial del sol; recomendamos la **Leche de Belleza del Dr. Bodin,** que refresca el cutis y lo limpia de manchas y pecas. Lo vende Daube, Gamboa, Portal Mac-Clure y todas las boticas.

TELAS DE VERANO.

El Verano se acerca y es muy conveniente prepararse desde luego para recibirlo dignamente y no dejar para los últimos momentos [illegible] compra y confección de sus toilettes para la playa y campo. Desde luego podemos anunciar a nuestras lectoras la llegada de nuevos y variados surtidos de telas de nuevos estilos, según la [illegible] moda, que recibe la Casa **Emilio Delporte y Cía., calle Bandera 689-693, esquina de Rosas,** que continúa en su mismo local que fué fundada hace tantos años. Especialmente llaman la atención las telas especiales para trajes y abrigos de señoras, como sedas, gabardinas, popelinas, jersey de seda, jersey de lana, velo rayado con diferentes dibujos, organdí, esponja en los colores más de moda, crepé marocain de lana, bayaderas de pura lana. También presenta un precioso surtido de hermosos y finos casimires y paños para trajes de caballeros y niños. Como siempre, la característica de esta casa es vender la mejor mercadería de última moda a los más bajos precios. Recomendamos a nuestras lectoras visitarla, en la seguridad que quedarán enteramente satisfechas de sus compras.

AGUAS MINERALES.

Se recomiendan muchísimas aguas minerales purgantes a las cuales se les atribuyen cualidades y virtudes especiales; nosotros sólo recomendamos el **Salfen,** pues ninguna ha alcanzado un éxito más justificado por sus excelentes cualidades, garantizadas por el **Laboratorio Chile,** la fábrica más antigua única que la vende.

NUEVOS MODELOS.

Hay muchísimo interés en lucir algo original que no sea la repetición de lo usado y conocido; es una cuestión de amor propio natural de una dama elegante. Ahora se les presenta una ocasión de elegir nuevos modelos de toilettes de tarde y noche, abrigos, trajes y sombreros de fieltro especiales para playa que acaba de recibir de París la Casa de **Mme. Agustín calle Chacabuco 61, Valparaíso.**

CLEOPATRA.

No es el nombre de una novela ni de un film, es algo mejor aún, es el nombre de unos excelentes productos de belleza, cuya bondad puede apreciarse con ensayarlos una vez, sobre todo la **Leche, Crema, Polvos Fardine y Rojo,** especialmente recomendables para el veraneo, ahora que se llevan los brazos desnudos y escote. Lo vende únicamente la **Casa Muzard, Botica Francia,** y en Valparaíso en **casa de Mme. Agustín, Chacabuco 61.**

COMTESSE IVON.

"IMPERIAL" - Casa de Residencia

Elegantes dormitorios. Comida espléndida. Todo confort. Casa tranquila. Pensión de mesa. Cubierto: $ 4.00.
MONEDA 977, ESQUINA AHUMADA— TELEFONO 3452

HOTEL DE FRANCE

PUENTE 530.— CASILLA 236.— TELEFONO 2126.— SANTIAGO
Frente al Correo Central, a media cuadra de la Plaza de Armas

Unico Hotel Francés en la capital.—Cocina de primer orden dirigida por su propietario.—Departamentos confortables.— Baños. Precios moderados.

E. BOUTHEGOURD, Propietario
Dic.—31

CASTAGNETTO HNOS., DAUBE Y CIA., MATAS Y CIA., CAFELLARO HNOS., AD. FALABELLA Y CIA, ARTIGAS Y CIA., ZAPATERIA "LA CHILENA", PANADERIAS: DE DON JOSE PLA, LOS TEATROS IMPERIO, ALHAMBRA, AVENIDA, NOVEDADES, VICTORIA Y SAN MARTIN, Y MUCHAS OTRAS CASAS IMPORTANTES, CONCEDEN DESCUENTOS DEL 8 AL 25 o|o A LOS COOPERADOS DE "LA COOPERATIVA DE CONSUMOS", Agustinas 1199 esquina de Morandé.

¿QUIERE UD. GOZAR DE ESTOS DESCUENTOS?

INSCRIBASE HOY MISMO; le importa sólo $ 12 anuales. Como concesión especial, durante el mes de Enero, se aceptan inscripciones por un trimestre o sean $ 3 solamente.

LLENE ESTE CUPON Y ENVIELO POR CORREO:
Señor Administrador de la Cooperativa de Consumos.— Casilla 505.— Presente.
Sírvase considerarme como cooperado por el término de...... meses y mandar cobrar su importe a mi domicilio.
Calle .... N.o ....
Nombre y apellido ....

FOLLETIN (37)

EL NUEVO DILUVIO

por Noelle Roger

Una galería daba acceso a una amplia habitación, donde ya no penetraba el aire vivo. Una humedad pesada caía de las bóvedas bajas. Se oía el agua filtrando gota a gota, caer sobre las losas.

Lavorel reflexionaba entre sus compañeros que dormían. Nunca todavía se había evocado con aquella precisión la vida miserable de los primeros hombres. Le parecía contemplarla, tocarla, tenerla entre sus brazos. ¿En las tinieblas crudas de las cavernas habían podido sobrevivir? ¿A costa de qué sufrimientos y de qué selecciones?...

Juan veía llenarse la oscuridad de niños que morían. ¿Cuántas agonías habría arrullado el hilo de agua que goteaba interminablemente? Y durante miles y miles de años, los hombres no conocieron otras habitaciones, sino el abrigo bajo las rocas, abierto a todas las intemperies... Un arañar continuo obsesionaba el insomnio de Lavorel. Algún animal que proseguía su trabajo nocturno; ¿un zorro, tal vez? Entonces pensó en los terribles osos de las cavernas que disputaban al hombre su refugio. Aquella preciosa vida, tan duramente conservada, tan dolorosamente transmitida, hasta qué punto no la habían manchado y derrochado los descendientes victoriosos, haciéndole pesar esclavitudes y pagar rescates de dolor inútiles.

¿Los primeros grupos humanos se habían asociado contra sus enemigos comunes, el frío..., las fieras formidables?... O bien, divididos en bandas hostiles, ¿sólo habían tratado de destruirse mutuamente? Lo que explicaría la lentitud milenaria del progreso...

Y volvió a apoderarse de él su ideal, encontrar a otros hombres, llegar hasta ellos con las manos tendidas crear entre los grupos salvados una vinculación, luchar juntos para vencer las dificultades, enriquecer el pobre tesoro común...

Atacado de una brusca fiebre, Lavorel se levantó, se dirigió a tientas hasta la abertura y contempló la noche, que tendía un velo azul salpicado de estrellas entre las altas pirámides de rocas. En una hondonada, brillaba débilmente el ángulo de un ventisquero. Caía tal dulzura de aquel cielo estrecho, encerrado entre las cimas, que Juan no se decidió a volver a las tinieblas de la gruta. Dió algunos pasos, vió a Elvinbjorg, de pie en una terraza y se unió a él. Y ambos caminaron de un lado al otro, sin hablar hasta que el alba coloreó la cúpula nevada del Buet.

A fuerza de soledad, frente a frente con las cumbres, les parecía verlas animarse con una especie de vida fantasmagórica. Desgarradas, trágicas, abarrancadas por galerías de aludes, envueltas en viento desencadenado, dejando caer sus bloques que desprenden las heladas, surgían las cimas entre el derrumbamiento de las losas y los inmóviles torrentes de piedras lanzadas en un día de cataclismo. Aparecían como testigos sobrevivientes de innumerables trastornos. Se oponían como los latidos de un ritmo y parecían responderse a través del espacio, misterioso diálogo que las unía en el azul del firmamento. Indiferentes al cambio de estaciones, más negras o más rojas o azuladas, o estriadas de nieve, o cubiertas de hielo, las unas a contralecho, adelgazadas como agujas, las otras redondeadas, como cúpulas, tenían entre sí un aire de familia. Y todo aquel paisaje titánico, aquel conjunto de contrafuertes gigantes, de circos, de ventisqueros, de canteras, de paredes, no tenían por razón de ser más que proyectarlas, esbeltas y triunfantes sobre la inmensidad monótona de la tierra.

El capricho de las nubes las transfiguraba de una hora a otra. A veces surgían de la bruma, semejantes a sombras de contornos agudos, irreales, como apariciones. O negreaban sobre el cielo pálido y parecía que oprimiera la atmósfera una aterradora amenaza. Yorris entonces fruncía el ceño, detenía la caravana y buscaba un refugio entre las rocas. Después, se levantaba el cierzo y barría la montaña con un soplo brusco. Y eran de nuevo los fastos del sol sobre las nieves.

Pasaron el monte Oreb y vieron aparecer el mar en el fondo del valle del Agua Negra. Llegaron a la garganta de Salenton: el mar se extendía nuevamente, sepultando el valle de la Diosa.

El mar..., siempre el mar... Un viento tibio y como henchido de agua les arrojaba al rostro suaves aromas marinos. Estaban cansados. Se acostaron sobre la roca, dejando vagar sus ojos sobre la agitada extensión de agua.

Juan pensaba con desaliento: dos mil quinientos metros... no eran en la actualidad más que quinientos metros sobre el nivel del mar... Los ventisqueros iban a derretirse unos tras otros..., las nieves se agotarían. El sol, más pesado, quemaría las gencianas, dispersaría los gamos. Toda la alta montaña había bajado hacia las aguas. Sí... ¡pero los hombres vivirían! Se levantó, sacudiendo su tristeza y exclamó:

—Vamos más adelante...

Ya no tenían ante ellos más que el estrecho camino de las aristas, inclinadas hacia el Sur, crestas petrificadas, dominando las olas que golpeaban sus cimientos. Los compañeros lo siguieron.

Aquel día, desde el amanecer avanzaron sobre la arista de las Agujas Rojas, cuyos altos picachos les interceptaban el horizonte. Iban muy lentamente, amarrados todos a la misma cuerda, escalando las losas erizadas. Ascendían. Muy cercana, la cima de la más alta aguja mostraba ya su negra pirámide de rocas alteradas, cuando bruscamente faltó el suelo. Una ancha cortadura se abría bajo sus pies. Yorris, inclinado, calculaba con calma.

—Veo una "vuelta" a veinticinco o veintisiete metros debajo de nosotros. Debe ser el pasaje...

—¡El pasaje! repitió Max, considerando la lejana cornisa que dominaba un vacío aterrador.

—Veo la capa de calizo sobre la roca dura: es un gran pliegue que debe continuar, afirmó Yorris, fuerte en su larga experiencia.

Uno tras otro se amarraron nuevamente a la cuerda desenrrollada contra la roca, se suspendieron en el vacío y se dejaron deslizar hasta la cornisa. Ahora seguían sobre el abismo, un estrecho sendero rojo, estriado de esquistos verdes. Llegaron a la cima después de entrado el sol.

Ignacio, que había llegado el primero, lanzó un llamamiento que se rompió en su garganta.

El macizo del Mont Blanc se desarrollaba formidable, aplastando el valle sumergido, multiplicando al infinito sus agujas y sus cúpulas. Las murallas gigantescas de los grandes Jorasses lo estribaban y los innumerables contrafuertes lo apoyaban victoriosamente. Su cabeza, coronada de rosa, reinaba con majestad sobre un pueblo de cimas que el crepúsculo apagaba. El Mont Blanc dejaba caer como un ancho río su ventisquero sinuoso, que bajaba sin apresurarse, a perderse en el mar.

Los ojos le seguían, se perdían con él en el seno de aquellas aguas que mecían "icebergs" que iban derivando lentamente. Allí dormía Chamonix en su tumba marina, los "chalets", la ciudad nueva de hoteles y de villas y su cinturón de bosques.

Juan Lavorel y Max, tendidos en las piedras, miraban hacia el fondo, sobre las paredes a pico, desviarse y hundirse las pendientes en un círculo estrecho donde el Lago Blanco extendía sus hielos entre las rocas. Más lejos aún, una larga terraza se borraba en el crepúsculo.

De pronto, lanzaron un grito. ¿Estaban soñando? ¿Les alucinaba todavía la vida desaparecida? Sobre aquella terraza que dominaba las aguas tenebrosas, veían aparecer puntos de luz... Cuatro filas de puntos luminosos, a intervales regulares, dibujaban el frente de una casa invisible... Cuatro filas de luces que atraían imperiosamente sus ojos al seno de aquellas masas grises y confusas, y parecían reinar solas, llenar el espacio, como si todo lo que quedaba del mundo estuviera tendido hacia ellas.

Se miraron en silencio. Yorris fué el primero en recuperarse.

PAPA

¿quieres el cariño de tu hijita? Fuma los exquisitos "MEZQUITA".

INFORMACIONES CABLE

DE NUESTROS CORRESPONSALES ESPECIALES, VIAS EASTERN Y ALL AMERICA CABLES, INC., Y DE "THE UNITED PRESS"

A REPUBLICA ARGENTINA HA ACEPTADO LA INVITACION A LA CONFERENCIA PANAMERICANA DE SANTIAGO

Parece inevitable la ruptura de la Conferencia de los Premiers aliados

OS BRITANICOS CREEN QUE, EN EL CASO DE UNA RUPTURA DE LAS HOSTILIDADES, LOS GRIEGOS PODRAN MANTENER LA LINEA DE CHATALDJ CONTRA LOS TURCOS

Lenin habría sufrido un tercer ataque de parálisis

GRAN BRETAÑA

EL PRINCIPE DE GALES COMPROMETIDO

SMENTIDO DE UNA INFORMACION

ONDRES, 3.— El secretario Rey Jorge V, Lord Stamfor- m, calificó de "disparatada" la icia de que el príncipe de Gales habría comprometido con una ncesa italiana.—(U. P.)

NOVIAZGO DEL PRINCIPE DE GALES

eos de que el príncipe escoja una novia británica

ONDRES 3.— Refiriéndose a informaciones de un noviazgo Príncipe de Gales, The Daily s insiste en forma significati- en los deseos de que el prín- escoja una novia inglesa en r de una dama de alguna ca- reinante extranjera.

e ha hablado como una probable novia del heredero de la corona británica de lady Rachel —(U. P.)

LOS DESACUERDOS DE PARIS Y LA POLITICA DE ORIENTE

LONDRES, 3.— Los miembros del Gobierno no se manifiestan preocupados por el rechazo del plan británico en París, pero mantienen su actitud de no consentir en que Francia adopte medidas coercitivas para con Alemania.

Hacen notar que el desacuerdo franco-inglés en París no significa que exista desacuerdo respecto de Oriente, donde sus políticas son idénticas. No se conmueven del gesto dramático de Turquía al mover sus tropas y hacen notar que no es probable una campaña en el Asia Menor, donde los griegos estarían muy alejados de sus bases de aprovisionamiento.—(U. P.).

La V Conferencia Panamericana

Cancillería argentina ha aceptado la invitación de Chile. — La Delegación de la Casa Rosada estaría compuesta de cuatro miembros y varios expertos. — Se dan los nombres de José Murature, Estanislao Zeballos, Carlos Bezu y Honorio Puyrredón, como posibles delegados.

BUENOS AIRES 3.— El Canciller ha contestado hoy la nota del Encargado de Negocios de Chile, aceptando la invitación del Gobierno chileno para asistir a la Conferencia Panamericana, manifestando que oportunamente serán designados los delegados.

Por conversaciones privadas del Canciller, se ha sabido que el Gobierno se propondría designar tres o cuatro delegados que presidirían la misión, secundados por varios expertos en distintas materias del programa de la Conferencia.

También se asegura que el Canciller tendría el propósito de llenar el cargo de Embajador en Santiago, antes que vaya a esa ciudad la delegación.

El Encargado de Negocios de Chile ha visitado hoy al Canciller, a recordarle que se aproxima la fecha de la Conferencia, contestándole el señor Gallardo que en breve quedará constituída la Delegación.

Según una versión que circula con insistencia, sin confirmación oficial, los candidatos a los cargos de delegados, a quienes se les haría el ofrecimiento, son los señores José Murature, Estanislao Zeballos, Carlos Bezu y Honorio Pueyrredón.

(*ESPECIAL*)

LA CONFERENCIA DE LOS PREMIERS ALIADOS EN PARIS

LA PRENSA FRANCESA CONTRARIA A LA PROPOSICION BRITANICA

PARIS, 3. — Los diarios de la mañana se manifiestan enteramente de acuerdo para considerar que las proposiciones británicas son completamente inaceptables y hacen notar que no se puede creer en que Alemania tenga deseos de pagar.

Asimismo, los diarios expresan su esperanza en el hecho de que, seguramente, los británicos desearán la ayuda francesa en Lausanne, lo que inducirá al premier Bonar Law a hacer concesiones.—(U. P.)

LA DELEGACION BRITANICA Y LA CONFERENCIA DE LOS PREMIERS

PARIS, 3. — Los delegados británicos declararon que en el caso de que la conferencia de los premiers termine hoy, la delegación regresará a Inglaterra mañana. Estiman los delegados que si el premier Poincaré insiste en el proyecto francés como única base de discusión, todo habrá terminado, y agregan que hasta ahora no divisan ellos posibilidad alguna de conciliar los proyectos presentados.—(U. P.)

EL PREMIER POINCARE IRREDUCTIBLE

O SE APRUEBA EL PROYECTO FRANCES O FRACASA LA CONFERENCIA

PARIS, 3. — El remier Poincaré hizo la siguiente declaración a la prensa:

"Voy a exigir que el proyecto francés sea adoptado íntegramente y sin discusión, pues no deseo que sufra cambios debido a los debates que se inicien o que se negocie aprobarlo en su forma mínima."

Declaró, además, que esperaba que el premier británico, Mr. Bonar Law, se opusiera, después de lo cual lo único que se podía hacer por la Conferencia era aceptar el proyecto francés o anunciar su ruptura.

Informó, asimismo, que la delegación italiana sugerirá en la sesión de la tarde de hoy, se tome como base de discusión el plan italiano.—(U. P.)

EL GABINETE RECHAZA EL PROYECTO BRITANICO

PARIS, 3.—El Gabinete francés rechazó por unanimidad el proyecto británico sobre reparaciones.

BELGICA E ITALIA NO ACEPTAN EL PROYECTO BRITANICO

PARIS, 3.— Los delegados belga e italiano rehusaron aceptar el proyecto británico.—(U. P.)

EL PREMIER POINCARE PEDIRA LA ADOPCION DEL PROYECTO FRANCES

PARIS, 3.— El Gabinete decidió que el plan británico era absolutamente inaceptable. El premier Poincaré pedirá a la Conferencia que adopte el proyecto francés.—(U. P.)

UN DISCURSO DE M. POINCARE

PARIS, 3. — M. Poincaré, en un discurso que duró dos horas y media, reforzó los argumentos expuestos ayer, agregando que el plan británico amenaza la existencia de la Comisión de Reparaciones, la que sería sustituida por un Comité extranjero.

Recalcó que desde Agosto y la Conferencia de Diciembre de Londres había hecho grandes esfuerzos para conciliarse con la opinión británica, pero que no había encontrado, de parte de los ingleses, una actitud semejante, y que el plan británico lanzado en forma repentina, había causado desconcierto en la opinión pública francesa.

Agregó que si se concedía una moratoria de cuatro años a Alemania, no habría quien obligara a ese país a pagar a la expiración del plazo estipulado, ya que de acuerdo con el plan inglés debe haber unanimidad de parte de los aliados para recurrir a las penalidades, lo que, según hizo observar irónicamente, era casi imposible de obtener.

Continuó manifestando que si se adoptaba la proposición inglesa, Alemania sería pronto el único país europeo sin deuda exterior y que Francia tropezaría con la imposibilidad de recuperar su prosperidad.—(U. P.)

HOY SE REANUDARA LA CONFERENCIA

PARIS, 3.—La Conferencia de los Premiers aliados ha sido suspendida hasta mañana en la tarde.—(U. P.)

POINCARE Y BONAR LAW EXPLICAN SU ACTITUD

PARIS, 3.—Antes de suspender la sesión, Mr. Bonar Law y M. Poincaré, hicieron extensas exposiciones acerca de sus respectivas actitudes.—(U. P.)

REUNION DEL GABINETE FRANCES

PARIS 3.—Debido a la enorme labor de los peritos de las delegaciones concurrentes a la conferencia de las Reparaciones que están ocupadas en comparar los proyectos presentados por Gran Bretaña y Francia, la conferencia no ha reanudado sus labores.

Hoy se verificó una reunión extraordinaria del Gabinete y los Ministros recibieron carta blanca del Presidente Millerand para exigir como condición indispensable para la continuación de la conferencia que la proposición francesa fuera tomada como base de discusión, haciéndose hincapié en que los aliados pueden acceder a ella sin que se haga necesaria una intervención militar, mientras que si se le concede a Alemania una moratoria de cuatro años, ella le permitirá reorganizar sus fuerzas, necesitándose entonces una nueva guerra para que Francia pueda obligarla a someterse a las disposiciones del Tratado de Paz.

El Premier Poincaré conferenció durante toda la mañana con los delegados belgas e italianos. Se cree que el Premier consiguió inclinarlos a la tesis francesa en el sentido de que ella deberá servir de base para iniciar la discusión, ya que toca los principios vitales de la cuestión, en lugar de perder el tiempo escuchando a los peritos, como lo proponen los británicos.—(U. P.)

SE REANUDA LA CONFERENCIA DE LOS PREMIERS

PARIS 3.—(Flash Bulletin).— La conferencia de los premiers reanudó sus labores.

El premier Bonar Law declaró que no se oponía a la discusión del proyecto francés, siempre que el británico fuera también discutido.—(U. P.)

LAS BASES DEL PROYECTO FRANCES

PARIS 3.— Se informa oficialmente que el proyecto francés sobre las reparaciones no consulta reducción alguna a la deuda alemana y concede una moratoria que en ningún caso podría ser por más de dos años, el cobro de los impuestos al carbón en la zona del Ruhr y el de los derechos aduaneros en la región del Rhin. En el caso de que Alemania rehusara o no cumpliera sus compromisos, el proyecto francés establece la ocupación militar de la zona del Ruhr.—(U. P.)

PROTESTA POR EL DECRETO DE ROMANONES

SOBRE LOS OBJETOS ARTISTICOS DE LA IGLESIA

MADRID, 3. — "La Epoca" coincide con los católicos y su protesta publicada en "El Debate", que en España, siendo un país católico, resulta inadmisible el proyecto de Romanones, relativo a la prohibición de vender los tesoros artísticos de la iglesia, por considerar que se vulneran los derechos de ésta.—(U. P.)

EL NUNCIO Y LOS CATOLICOS PRESIONARAN AL REY

y a Romanones para que éste modifique su decreto

MADRID, 3. — El Nuncio ha manifestado que visitará al Rey para tratar de impedir se dé curso al decreto de Romanones, sobre la prohibición de vender los objetos artísticos de la iglesia.

Se supone que los elementos católicos presionarán a Romanones para que éste modifique su decreto.—(U. P.)

EL GOBIERNO PERSEGUIRA EL COHECHO EN LAS ELECCIONES

MADRID, 3. — Se asegura que en las próximas elecciones el Gobierno perseguirá enérgicamente el cohecho.—(U. P.)

UNA DECLARACION DE M. POINCARE

PARIS, 3.—Al salir del Elíseo, M. Poincaré declaró, que en la sesión de la tarde de la Conferencia de los Premiers, explicaría los motivos que tiene Francia para no aceptar el proyecto británico, agregando que tenía la seguridad de que Italia lo rechazaría porque significa la confiscación de quinientos millones depositados en oro italiano en el Banco de Inglaterra y que Bélgica tampoco lo aceptaría porque dicho plan hace peligrar su derecho de prioridad en las reparaciones.

M. Poincaré pedirá a la Conferencia que vote el proyecto francés por cuanto representa el minimum de las exigencias.—(U. P.)

PARECE INEVITABLE EL FRACASO DE LA CONFERENCIA

PARIS, 3.— Un miembro de la delegación británica ha manifestado que si Francia mantiene su actual actitud será imposible llegar a un acuerdo.—(U. P.).

ITALIA

SALANDRA REPRESENTARA A ITALIA

ANTE LA LIGA DE LAS NACIONES

ROMA, 3.—Se anuncia que el señor Salandra ha aceptado la representación de Italia ante la Liga de las Naciones, como sucesor del barón Imperiali.

Este nombramiento es el preludio de cambios radicales en la representación de Italia en los más importantes Comitées internacionales.—(U. P.)

EL CAMPEON DE BOX SPALLA HA DESAFIADO AL FRANCES NILLES

ROMA, 3.—Se ha anunciado de París que el campeón de box italiano, Ermimino Spalla habría desafiado al francés Nilles.—(U. P.).

UNA DEFINICION DE LA ULTIMA ENCICLICA

ROMA, 3. — "La Unión Católica", órgano semi-oficial del Vaticano, define la encíclica papal como un ultimátum benévolo al Gobierno italiano. Agrega que en caso de que los dirigentes mal intencionados y estúpidos no acepten la invitación de paz, ocasionarán grandes males al país. — (U. P.)

FRANCIA

SARA BERNHARDT CONTI MEJOR

PARIS, 3.—Sara Bernhar pie, comió con sus amigos. núa su mejoría.—(U. P.).

LA SESION ANUAL DE LA DERACION INTERNACIO DE AERONAUTICA

PARIS, 3. — La Confe anual de la Federación Inter nal de aeronáutica, en que es el único país suramerica presentado, acordó que la Schneider, para hidroavión, pute este año entre Julio y viembre sobre el recorrido Folkestone - Boulogne - Ca (U. P.).

OS INGLESES ADMITI INA LIGERA MODIFICAC

AL PLAN BRITANICO

PARIS, 3. — Mr. Bonar en un discurso, ha declarado la delegación británica pr para esta noche una deta crítica del plan francés, que presentada mañana, admiti en las discusiones una ligera dificación al plan británico (U. P.)

PORTUGAL

EL NUEVO CARDENAL

LISBOA 3.—Se impuso el b te cardenalicio a Monseñor L telli.—(U. P.)

"SEGUROS"

(REVISTA MENSUAL)

Informaciones Técnicas, Actualidades y Estudios sobre Se dos en general.

A los señores GERENTES DE COMPAÑIAS DE SEGURO BANQUEROS, PROFESIONALES y ALTO COMERCIO EN GEN RAL, tenemos el honor de anunciarles la próxima aparición de "SE GUROS" revista eminentemente moderna, exclusivamente técnica de vigorosa tendencia progresista, publicación que saldrá a luz p blica a fines del mes en curso.

Demás nos parece agregar algún comentario al márgen de la s ñalada necesidad que se siente en nuestro ambiente de una r vista de índole de la que hoy tenemos el legítimo placer de an ciar a ustedes.

Contamos ya con la valiosa colaboración de distinguidos se dores, diputados, profesionales y gerentes de Compañías de Seg ros: esto sólo es la mejor garantía y recomendación para estab cer que estamos sobre una base firme y de responsabilidad. C esta utilísima colaboración periodística, que se auna a nuestro e fuerzo, estamos convencidos poder conseguir nuestros propósit que se enmarcan en un vasto y consciente programa de trabajo.

Esta publicación mensual no es íntegramente nuestra: la ce mos gustosamente a las Compañías de Seguros y al principal co mercio de nuestro país a cuya disposición quedarán siempre la páginas de "SEGUROS".

JOSE MIGUEL ALZERRECA,
Redactor

JOAQUIN BARELLA M.,
Director

La concurrencia de la República Argentin

A LA QUINTA CONFERENCIA PAN-AMERICANA DE SANTIAGO

Texto de las notas cambiadas con este motiv entre ambos países

BUENOS AIRES 3. —El texto de la nota de Chile, invitando al Gobierno argentino para hacerse representar en la V Conferencia Panamericana, es el siguiente:

"Tengo el honor de comunicaros, que he recibido instrucciones telegráficas de invitar a vuestro Gobierno a hacerse representar en la V Conferencia Panamericana que se reunirá en Santiago el 25 de Marzo.

El Director de la Unión Panamericana os remitirá el programa a que se ajustarán las deliberaciones.

Al dejar cumplido tan honroso encargo de mi Gobierno, me es grato aprovechar la oportunidad de renovar a Vuestra Excelencia las seguridades de mi más distinguida consideración".

La respuesta ha sido redactada en la siguiente forma:

"Señor Encargado de Negocios:

Tuve el agrado de recibir la nota de fecha 14 de Diciembre en que se sirve transmitir la invitación que el Gobierno de su país formula al Gobierno argentino para que asista a la V Conferencia Panamericana, cuyo programa lo enviará el Director de la Unión Panamericana.

Al agradecer al Gobierno de Chile, por vuestro intermedio la atenta invitación que este Gobierno acepta, cúmpleme manifestaros que oportunamente se designarán los delegados".

(*U. P*).

Auto-Strop

La mejor máquina de afeitar que se ha fabricado hasta hoy.

Con una hoja se puede afeitar durante muchos meses, según sea el cuidado que usted tenga

Sin necesidad de quitarla de la máquina, la asienta cada vez que se tiene que afeitar, esto se hace en el asentador de que va provisto cada máquina.

El trabajo y la molestia de afeitarse, se reducen con esta máquina a un placer.

Si su amigo tiene una "Auto-Strop" con seguridad que de él obtendré preciosos informes.

En venta en las mejores casas de noveda/

IMPORTADORES:

MORRISON & Co.

AHUMADA 65 - 77 :-: SANTIAGO

OBLEAS MARIA SON LAS MEJORES

CURAN RESFRIADOS DOLORES NEURALJICOS DE CABEZA Y MUELAS. 20 CENT. % EN CAJITAS 6 POR 1 PESO EN TODAS LAS BOTICAS

Instalaciones

especialmente hechas para almacenes de moda o similares, vendemos.

Ver en

AHUMADA ESQ. AGUSTINAS. (LOCAL SR. A. M. ROBERT)

Tratar en

ESTADO 67

VENDEDOR

CON EXPERIENCIA EN EL RAMO DE

IMPORTACIONES DE TEJIDOS Y PAQUETERIA

Se necesita en casa importadora.

Dirigirse:

SANTIAGO :-: CASILLA 66-D

MUEBLERIA COLON

66 - BANDERA - 66

Dormitorios, Comedores, Escritorios. Catres, Muebles de asientos, Etc.

Durante este mes grandes rebajas.

NOVIOS:—Antes de comprar sus muebles consulten nuestros precios.

CHAMPAÑA

IMPORTADA Y NACIONAL

VENDE

ALFREDO BLANCHARD

CALLE LA BOLSA 53

POLICALCINE

TONICO NERVIOSO Y CEREBRAL RECALCIFICANTE

DEPOSITO JENERAL EN BOTICA FRANCIA

ESTADO 154

Y EN TODAS LAS BOTICAS

CIGARILLOS

CAPSTAN

1.80

BRITISH - AMERICAN TOBACCO Co. (Chile Lda)

Westminster

$ 2.40 La CAJETILLA

GRAFICAS DEL EXTERIOR

OS ORIGINALES DE TODOS LOS CABLEGRAMAS QUE SE INSERTAN EN ESTA SECCION, ESTAN A DISPOSICION DEL PUBLICO EN ESTA IMPRENTA

o causa sorpresa el rechazo del plan británico

EN LA CONFERENCIA DE PARIS

e cree que en el caso de una ruptura en Lausanne, las tropas griegas podrían mantenerse en la línea de Chataldja

LONDRES, 3.—Al parecer los miembros del Gobierno no están perturbados ni sorprendidos por el rechazo de su plan en París. Declaran que en ningún caso permitirá Gran Bretaña que Francia emplee medidas coercitivas contra Alemania.

Esperan que los turcos, en Lausanne, obrarán de acuerdo con el resultado de la Conferencia de París, a pesar de que hacen notar que el desacuerdo franco-británico respecto de las reparaciones no significa que no estén de acuerdo sobre Oriente, donde su política es idéntica.

Los ingleses consideran las noticias referentes a movimientos de tropas turcas en parte como un bluff y en parte como el resultado de la situación ordinaria en el frente de la Tracia donde se encuentran también fuertes contingentes griegos y el general Plastiras. Los mejores estrategas estiman que aún en el caso de producirse una ruptura en Lausanne con su consiguiente guerra de parte de los turcos, los griegos cuyas fuerzas han sido en parte reorganizadas, podrán tal vez mantenerse en la línea de Chataldja, especialmente debido a que operarían cerca de su base, lo que no ocurrió en la campaña del Asia Menor.

CHARLES M. Mac. CANN (U. P.).

CONFERENCIA DE LAUSAN- HA REANUDADO SUS LA- RES BAJO PESIMOS AUSPICIOS

AUSANNE, 3. — A raíz del aso de la Conferencia, ésta ha nudado sus labores bajo pési- s auspicios.

egún las últimas informaciones cree que la Conferencia de Pa- correrá la misma suerte que demás conferencias realizadas año último.

iariamente las cuestiones eu- eas se empeoran, aumentando malestar de los pueblos, ha- ndose irreconciliables los puntos de vista de muchos Gobiernos. En el caso de que la actual Conferencia de París termine igual que la de Londres, el horizonte europeo se presentará trágico. — (U. P.)

COLON
Los mejores cigarrillos con tabaco hebra
20 cts. PAQUETE

emania está dispuesta a discutir en París

OBRE LA BASE DEL PLAN FRANCES O DEL INGLES

a proposición hecha a Francia para celebrar un pacto contra la guerra

BERLIN, 3. — El Gobierno ha icado esta tarde que está dis- sto tratar de negociar, en la nferencia de París, tomando el n fracés o el inglés como ba-

Esta disposición para dicha am- discusión es considerada co- un indicio de que a Entente, vadamente, hizo saber a Alema- que su proyecto referente a empréstito de 30 mil millones, tratado por medio de un con- cio, no sería aceptado en París. Gobierno prepara un memorán- n de sus proposiciones, pero avisos confidenciales que ha ibido indican que se les opon- un enérgico rechazo.

El Ministro de Relaciones Ex- iores, Rosemberg, en una declaración formulada hoy, manifestó en forma positiva que Alemania estaría dispuesta a discutir con Francia la extensión a más de 30 años del pacto contra la guerra. Empleó también la palabra "generación", pero explicando que esa palabra era elástica y podría significar sesenta años.

En las esferas americanas se considera el rechazo de Francia como un fuerte golpe a la democracia, ya que herr Cuno al ofrecer la idea del plebiscito ha dado uno de los mayores pasos que hacia la democracia se haya dado desde la guerra, apartándose de la idea de que Dios desea que haya una guerra entre Francia y Alemania cada 30 años.—(U. P.)

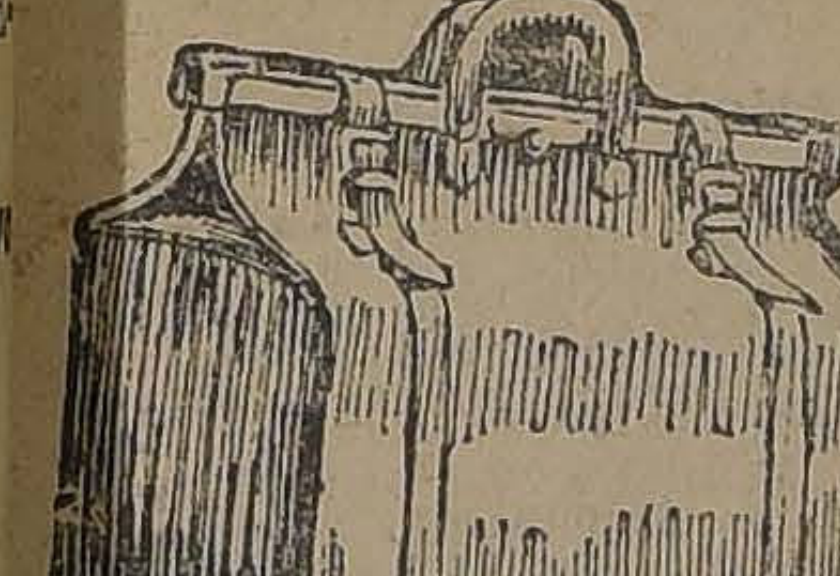

Pos renovación de mercadería para la próxima temporada de Verano LIQUIDA
LA MALETERIA "EL FARO"
las Cajas, Maletas. Maletines, Sacos, Sombrereras, etc., etc., de su almacén.
A menos del precio de costo.
ESTADO 74
31-D

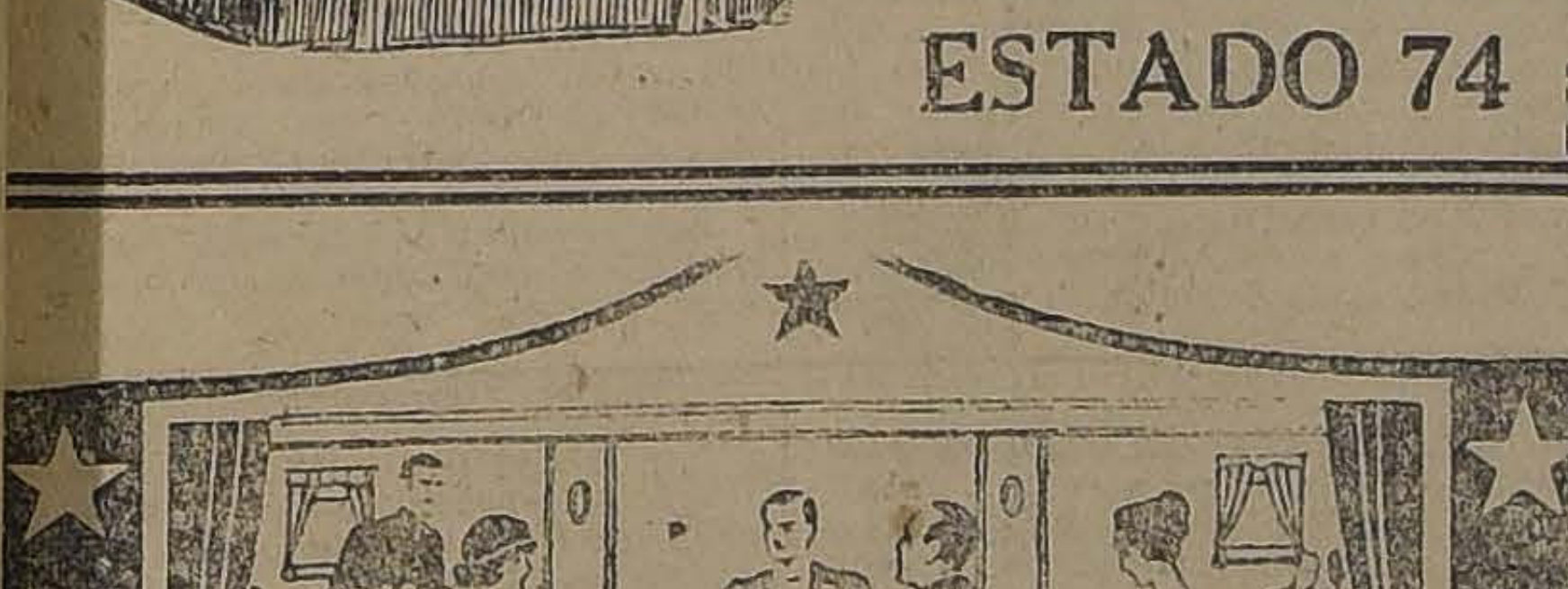

Verdaderamente notable
Con $ 1,000 m|n argentina
puede ahora visitar la EXPOSICION DE RIO DE JANEIRO, viajar hasta Nueva York, permaneciendo 26 días en los Estados Unidos y regresar a los dos meses justos de la fecha de partida, en los vapores de la
Munson Line
Lujosos y confortables, con camarotes grandes, diversiones, sports, baile con música típica por selectas orquestas y cocina especialmente famosas por su variedad y abundancia.
Próximas salidas de Buenos Aires
"Western World", Enero 18.
"Southern Cross" Febrero 1.o.
"American Legión", Febrero 15.
POSTERIORMENTE CADA DOS SEMANAS
Administradores de los vapores del
GOBIERNO
ESTADO UNIDENSE
MUNSON STEAMSHIP LINES
AGENTES LOCALES:
Grace Line — American Express Co.
SANTIAGO Y VALPARAISO

Los Embajadores de Chile y Perú se reunen en el edificio de la Unión Panamericana

Acuerdan realizar el canje de las ratificaciones del Protocolo relativo al problema de Tacna y Arica, el 15 de Enero. — La ceremonia será privada. — Se cree que Leguía y Alessandri se dirigirán a Mr. Harding pidiéndole que acepte el arbitraje.

LIMA, 3.—De Washington informan que en el edificio de la Unión Panamericana se reunieron los Embajadores Pezet y Mathieu y fijaron el día 15 de Enero para el canje de las ratificaciones del Protocolo relativo al problema de Tacna y Arica. Concurrió también el Director de la Unión, Mr. Rowe.

El 15 de Enero se reunirán ambos Embajadores en el mismo edificio y confrontarán las ratificaciones de los respectivos Congresos.

En vista de que la fecha original fijada para el canje de dichas ratificaciones ya pasó, sin llenarse la fórmula, se hace necesario controlar el acta firmada por ambos representantes, prorrogando el plazo para las ratificaciones.

Se había pensado anteriormente efectuar esta ceremonia en un lugar público, pero a causa de los recientes incidentes de ambas Cancillerías, se ha resuelto realizarla privadamente.

Se ha entendido que inmediatamente de efectuado el canje de las ratificaciones, los Presidentes Leguía y Alessandri se dirigirán a Mr. Harding, pidiéndole que acepte el cargo de árbitro.—(U. P.).

SURESLAVIA

PROPAGANDA KEMALISTA EN ALBANIA

BELGRADO, 3. — Se informa que los agentes de Constantinola hacen propaganda kemalista en Albania, atribuyéndose ello al aumento de la oposición contra Ahmed Bey, que se apoderó de la Presidencia.—(U. P.)

RUSIA

LENIN HABRIA SUFRIDO UN TERCER ATAQUE DE PARALISIS

LONDRES, 3.— El corresponsal de "The Daily Express" en Riga comunica que, de fuente fidedigna ha sido informado desde Moscow que Lenin ha sufrido un tercer ataque de parálisis el que, generalmente es fatal.

Lenin habría desobedecido las órdenes de los doctores, que le prohibían todo trabajo.—(U. P.).

BELGICA

ES MUY PROBABLE LA RENUNCIA DE THEUNIS

LONDRES, 3.—El corresponsal de "The Morning Post" en Bruselas acoge el rumor de que Theunis renunciará después de la Conferencia de París y que se espera una encarnizada lucha alrededor de su sucesión.—(U. P.).

ESPAÑA

LA VENTA DE LOS OBJETOS ARTISTICOS DE LA IGLESIA

MADRID, 3.—El diario católico "El Debate" protesta del acuerdo del Consejo de Ministros, prohibiendo a la Iglesia la venta de sus tesoros artísticos, quitándole a ésta su condición de dueña y constituyéndola en depositaria de sus riquezas.

El diario pide al Gobierno más reflexión en su decisión, la cual provocaría dificultades. Afirma que en caso que insistiera el Gobierno, el Rey no firmaría el decreto.—(U. P.)

MITIN AGRARIO EN LA GALICIA

MADRID, 3.—Se ha realizado en Santiago de Compostela un mitin agrario, al que asistieron algunas comisiones de diversos Ayuntamientos. Protestaron de que el Gobierno abandone la Galicia y del arancel, que tanto la perjudica. Se pidió la supresión de la diputación y la creación de un Ayuntamiento parroquial.

Preconizaron la unión de todos los gallegos en favor de la abolición del régimen obligatorio en el territorio de la Galicia.—(U. P.)

DISTRIBUCION DE CANDIDATURAS PARA DIPUTADOS

MADIRD, 3.—Ha comenzado la distribución de las candidaturas a diputados. Varios Ministros están disgustados debido a la postergación que se ha hecho de sus amigos.

Alhucemas tropezará con muchas dificultades para satisfacer todas las ambiciones.

Romanones decía que cuando se aborde este asunto en el Consejo de Ministros, será lo mismo que mentar la soga en casa del ahorcado.—(U. P.)

BANQUETE Y RECEPCION EN EL PALACIO REAL

MADRID, 3.— Al banquete de Palacio, en honor de los diplomáticos, asistieron los Ministros de Chile y su esposa, y los Encargados de Colombia, Perú, México, Bolivia, Uruguay y todos los representantes acreditados.

Después del banquete, concurrieron a la recepción los secretarios y agregados a las Embajadas y Legaciones.—(U. P.).

EL COMISARIO CIVIL DE MARRUECOS FUE OPERADO EN UN BRAZO

MADRID, 3.— El Comisario Civil de Marruecos, señor Villañueva, fué sometido a una operación en un brazo, del que se lo extrajo cuatrocientos cincuenta gramos de pus, disminuyéndole con esto, la fiebre.—(U. P.).

LAS ESTATUAS DE BOLIVAR Y SAN MARTIN EN LA AVENIDA AMERICANA

MADRID, 3.— "La Voz" publica un artículo relativo a la idea del escritor Zozaya, de que levanten las estatuas de Bolívar y San Martín en la Avenida Conde Panal, proponiendo que a dicha avenida se la llame "Americana" y que las estatuas sean colocadas al principio y final de la avenida, respectivamente.—(U. P.).

ESTADOS UNIDOS

EL ESTUDIO DE LOS TEMBLORES EN CHILE

WASHINGTON, 3.—Ha llegado a ésta el célebre sismólogo, doctor Bailey Willis, con el objeto de celebrar algunas conferencias preliminares con los directores de la Fundación Carnegie y el Embajador de Chile, respecto de sus planes referentes al estudio de los temblores en Chile.—(U. P.)

LA REPRESENTACION DE ESTADOS UNIDOS

EN LA COMISION DE REPARACIONES

WASHINGTON, 3. — En el Senado, Mr. Róbinson, de Arkansas, presento una moción estipulando la representación de los Estados Unidos en la Comisión de Reparaciones, de acuerdo con las insinuaciones del Presidente Harding.—(U. P.)

EL PROYECTO DE SUBSIDIOS A LA MARINA MERCANTE

WASHINGTON, 3. — Se reanudó en el Senado el debate sobre el proyecto de subsidios a la marina mercante.—(U. P.)

LA PRESIDENCIA DE LA DELEGACION NORTEAMERICANA

A LA CONFERENCIA DE SANTIAGO

WASHINGTON, 3. — Hasta ahora Mr. Eliuth Root guarda silencio respecto de la posibilidad que él presida la delegación norteamericana a la Conferencia de Santiago.

Sin embargo, se ha informado en Washington que sus amigos hacen notar que si su salud no ha mejorado para esa época, es más probable que vaya a pasar la Primavera a California.—(U. P.)

UN VIAJE DE ESTUDIO DE 350 MEDICOS

NUEVA YORK, 3. — El Colegio Americano de Cirujanos ha fletado el vapor "Van Dyck" para un crucero a la América del Sur desde el 10 de Febrero al 14 de Abril, visitando todos los puntos importantes de la costa oriental.

Trescientos cincuenta miembros del Colegio, acompañados de sus familias, esperan participar del crucero, durante el que estudiarán las condiciones reinantes en las escuelas de medicina, hospitales, dedicándose además a la consideración de los nuevos problemas surgidos en los principales centros.—(U. P.)

CONFERENCIA CON EL PRESIDENTE HARDING

WASHINGTON 3.—El Embajador de los Estados Unidos en Inglaterra, Mr. Harvey inició hoy en la Casa Blanca sus conferencias con el Presidente Harding y Mr. Hughes.—(U. P.)

EMPRESTITOS ITALIANOS EN LOS ESTADOS UNIDOS

Desmentido de una información

WASHINGTON, 3.— La Embajada italiana desmiente oficialmente las informaciones relativas a que el Gobierno italiano estuviera negociando algunos empréstitos en los Estados Unidos.—(U. P.)

EL TRAFICO EN EL CANAL DE PANAMA EN 1922

BALBOA, 3.— El tráfico en el Canal de Panamá durante el año 1922 marca un nuevo record. El Canal fué atravesado por 2,997 barcos mercantes que pagaron como derechos 12.573,000 dólares y llevaron 13.690,000 toneladas de carga.

El aumento de tráfico sobre el año anterior es aproximadamente de un 25 %. A los barcos norteamericanos corresponde el 42% del tráfico.—(U. P.)

22,400 QUIEBRAS DURANTE EL AÑO 1922

NUEVA YORK 3.—En la revista anual de los negocios en los Estados Unidos se establece que durante el año pasado hubo en todo el país 22.400 quiebras de firmas comerciales. La cifra antedicha es la mayor que se registra en la historia mercantil de los Estados Unidos.—(U. P.)

BRASIL

ENTREVISTA DEL CANCILLER CON EL EMBAJADOR DE CHILE

RIO DE JANEIRO, 3.—Hoy ha celebrado una entrevista el Ministro de Relaciones con el Embajador de Chile, señor Cruchaga.—(U. P.)

VIAJERO A EUROPA

RIO DE JANEIRO, 3.—Hoy se dirige a Europa el ex-Prefecto señor Carlos Sampaio.—(U. P.)

LA CENSURA A LA PRENSA

RIO DE JANEIRO, 3.—El Ministro de Justicia prepara la reglamentación de la censura a la prensa, en vista de la prolongación del estado de sitio. No se restringirá las libertades, pero se evitará los ataques exagerados a los miembros del Gobierno.—(U. P.)

EL EMBAJADOR DE CHILE SE ENTREVISTA CON EL CANCILLER

RIO JANEIRO, 3.—El Embajador de Chile ha conferenciado con el Canciller, señor Pacheco.—(U. P.).

HOY SE REABRIRA EL CLUB MILITAR

RIO JANEIRO, 3. — Mañana se reabrirá el Club Militar, el que había sido clausurado con motivo de los sucesos de Julio.—(U. P.)

LA CONSTRUCCION DEL PUERTO MILITAR

RIO JANEIRO, 3. — El Ministro de Marina nombrará una comisión con el objeto de resolver el problema de la construcción del puerto militar, siendo la opinión predominante favorable a la instalación en Santa Catalina, que reune los requisitos necesarios. — (U. P.)

MANIOBRAS NAVALES

RIO JANEIRO, 3. — Probablemente el 20 del presente se efectuarán las maniobras navales, a las que asistirán, además del Ministro de Marina, los miembros de la misión naval norteamericana. —(U. P.)

LA PRESIDENCIA DEL ESTADO DE RIO GRANDE

RIO JANEIRO, 3. — Los diarios consideran fracasadas las negociaciones tendientes a un arreglo respecto a la presidencia del Estado de Rio Grande.—(U. P.)

ARGENTINA

RECEPCION DEL CANCILLER EN EL PLAZA HOTEL

BUENOS AIRES, 3.—El Ministro de Relaciones, señor Gallardo y señora, ofrecerá una recepción el Jueves, en el Plaza Hotel, al Cuerpo Diplomático y a sus relaciones particulares.—(U. P.)

ASALTO A UN LOCAL SOCIALISTA

BUENOS AIRES, 3.—Un grupo de individuos ha asaltado el local de la sexta sección socialista, maltratando a un huelguista y rompiendo los vidrios de la biblioteca y otros perjuicios. Los asaltantes utilizaron un automóvil perteneciente a un establecimiento industrial, luego se fueron al domicilio de otro huelguista del mismo establecimiento, maltratándolo.

La policía ha citado a los dueños de la fábrica a que pertenecía el automóvil.—(U. P.)

CAMPEONATO MOTOCICLISTA

BUENOS AIRES, 3.—Se ha fijado el 14 de Enero para realizar el campeonato motociclista de carretera, a fin de disputarse la copa donada por el Presidente Alvear. —(U. P.)

RAID DE AVIACION

BUENOS AIRES, 3.—La primera escuadrilla de caza ha cubierto la etapa Río Gallegos, Comodoro Rivadavia, Buenos Aires.—(U. P.)

EL Sr. TOCORNAL ES PERSONA GRATA AL GOBIERNO ARGENTINO

BUENOS AIRES, 3. — El Canciller ha contestado verbalmente al representante de Chile, que el señor Tocornal es persona grata al Gobierno argentino, para desempeñar la Embajada en Buenos Aires.—(Especial.)

PUBLICACION DE LA INVITACION CHILENA

a la Conferencia Panamericana

BUENOS AIRES, 3. — La Cancillería ha publicado hoy el texto de la invitación de Chile para concurrir a la Conferencia Panamericana.—(Especial.)

ELECCION EXTRAORDINARIA DE UN SENADOR

BUENOS AIRES, 3. — El cuatro de Marzo se realizará la elección extraordinaria de senador por la capital.—(U. P.).

HA FALLECIDO EL INGENIERO TEDIN

BUENOS AIRES, 3. — Ha fallecido el ingeniero Miguel Tedin, destacado intelectual, vinculadísimo a las cuestiones ferroviarias. (U. P.).

LA INTERVENCION EN POLITICA DE LOS EMPLEADOS PUBLICOS

BUENOS AIRES, 3.—El Gobierno ha derogado la ley que prohibía a los empleados públicos que intervinieran en política.—(U. P.)

REORGANIZACION DE LOS SERVICIOS DE ADUANA

BUENOS AIRES, 3. — A raíz de la acumulación de antecedentes para los juicios por el funcionamiento inadecuado de la Aduana, el Ministro de Hacienda se propone hacer una completa reorganización de los servicios, seleccionando el personal y supliendo las deficiencias.—(U. P.).

APLICACION DE LA INDUSTRIA SIDERURGICA AL EJERCITO Y A LA ARMADA

BUENOS AIRES, 3. —El Ministro de Guerra, interviniendo en la industria siderúrgica recientemente implantada en el país, se propone imprimirle un gran impulso, aplicándola a las necesidades del Ejército y de la Armada. — (U. P.).

LOS AUTOMOVILES LLEVARAN UN APARATO REGISTRADOR DE VELOCIDAD

BUENOS AIRES, 3.— Conforme a las disposiciones recientes de la Municipalidad, desde el Sábado se aplicará a los automóviles un aparato especial, registrador de velocidad.—(U. P.).

ACCIDENTE AUTOMOVILISTICO

BUENOS AIRES, 3. — Un automóvil particular, ocupado por 3 estudiantes de medicina, se precipitó a un arroyo, resultando sus ocupantes heridos de gravedad.—(Especial.)

La Conferencia de Lausanne no se reunio ayer

Se espera el resultado de la reunión de París. — La sesión de la sub-comisión de minorías.

LAUSANNE, 3.—A pesar del regreso de lord Curzon, la Conferencia no se reunió en todo el día, pues, lord Curzon no la convocó e Ismet Bajá no solicitó que se le diera una oportunidad para hacer conocer la declaración final de los turcos acerca de las capitulaciones, cuestión que ha amenazado provocar la ruptura de la Conferencia, admitiéndose de que todos esperan el resultado de la reunión de París para jugar su última carta.

La subcomisión de minorías fué la única que sesionó, pero no hizo progreso alguno, pues los turcos no ceden respecto de la amnistía ni de la eximición de los cristianos del servicio militar, admitiendo que las últimas instrucciones que han recibido de Angora son de no ceder más.

Los miembros menos importantes de la delegación turca no se ocultan para hablar de guerra.

HENRY WOOD (U. P.).

SE OFRECE LA EMBAJADA EN CHILE AL DOCTOR MANUEL E. MALBRAN

ACTUAL MINISTRO EN MEXICO

BUENOS AIRES 3. — En los círculos diplomáticos se asegura que le ha sido ofrecida la Embajada argentina en Chile al actual Ministro en México, doctor Manuel E. Malbrán.—(Especial).

URUGUAY

LOS AVIADORES URUGUAYOS NO PARTICIPARAN EN EL RAID A PUNTA DEL ESTE

MONTEVIDEO, 3.— Se cree que los aviadores uruguayos no participarán en el raid Montevideo, Punta del Este, Montevideo. No obstante, efectuarán el recorrido particularmente algunos de ellos.—(U. P.).

EL RESULTADO DE LAS ELECCIONES SE CONOCERA DESPUES DEL 15 DE ENERO

MONTEVIDEO, 3.—El resultado general de las elecciones no se conocerá hasta después del quince de Enero. En Montevideo los Colorados han tenido una mayoría de más de dos mil votos.—(U. P.).

PARAGUAY

ABSTENCION DE LOS COLORADOS EN LAS ELECCIONES DE MARZO

ASUNCION, 3. — Ha aparecido un volante firmado por varios miembros del Partido Colorado, recomendando a sus afiliados de que se abstengan de participar en las elecciones del cuatro de Marzo. Se desconocen los motivos de esta abstención.

Se sabe que Ayala y los gobiernistas están empeñados en que los colorados continúen teniendo minoría en el Parlamento.—(U. P.).

NOMBRAMIENTO DE DIRECTOR DE LA ESCUELA NAVAL Y MILITAR

ASUNCION, 3. — Ha sido nombrado Director de la Escuela Naval y Militar el mayor José Félix Estigarribia.—(U. P.)

REORGANIZACION DEL EJERCITO

ASUNCION, 3. — El Gobierno se propone licenciar a los reclutas, reconstituyendo el ejército sobre la base de dos mil conscriptos de la clase de 1904, creando una buena dotación, con el objeto de impedir las insurrecciones.—(U. P.).

EL PROXIMO RAID AEREO SANTIAGO-VALPARAISO

LA PRUEBA SANTIAGO-LOS ANDES-SAN FELIPE-SANTIAGO, SE EFECTUARA EL LUNES PROXIMO

Los preparativos para el gran raid entre Valparaíso y Talcahuano

En ediciones anteriores nos hemos venido preocupando de la labor que ha estado desarrollando la Escuela de Aviación con motivo de las pruebas finales que deberán rendir los alumnos ingresados el último año, conforme a los planes de este establecimiento, para poder obtener sus títulos de aviador.

Como se recordará, se iniciaron estas pruebas con el raid de Santiago a Talca, cuyo resultado, ha merecido los más francos aplausos de la prensa y del público en general.

EL RAID A LOS ANDES

El Lunes próximo se reanudarán estas labores con motivo del raid que deberán hacer los pilotos señores Zanelli y Herreros, entre el Aeródromo El Bosque, Los Andes, San Felipe y El Bosque.

EL VUELO A VALPARAISO

Conforme al programa confeccionado por la Dirección de la Escuela a fines de la semana próxima se llevará a cabo el raid a Valparaíso, prueba ésta que será ejecutada por los tenientes señores Youlton, Jesse y Mariotti, de la Escuela Naval.

En esta prueba tomarán parte seis aparatos Avro, los que aterrizarán en la base naval de Quintero.

EL RAID A TALCAHUANO

Una de las pruebas que mayor entusiasmo ha despertado entre nuestros jóvenes pilotos, es, sin duda, el raid que la Dirección General, está preparando entre el vecino puerto de Valparaíso y el de Talcahuano.

La escuadrilla, que será formada por botes voladores e hidroaviones, estará capitaneada por el aviador naval señor Franken.

LOS ENSAYOS DEL PLANEADOR LEIGH

En los cerros de Chena se llevará a efecto a fines de la semana próxima, el ensayo oficial del planeador inventado por el señor Alfredo Leigh, cuyos estudios han despertado vivo interés entre nuestros aviadores.

Asamblea de sociedades obreras, centros políticos y deportivos contra el alza de las tarifas tranviarias

El Martes último en el espacioso local del Consejo de Ferroviarios, ubicado en Bascuñán Guerrero 542, se reunieron los delegados de las numerosas asambleas obreras, centros políticos y deportivos que se dedican con tesón y entusiasmo a combatir el alza de las tarifas acordada por la Municipalidad, y después de imponerse de la cuenta dada por el secretario, en la que se leyó una nota de adhesión de la Junta Provincial de la Federación Obrera de Chile y en la que designa su delegado se tomaron los siguientes acuerdos:

1.o En vista de la gravedad que envuelve la constitución de este poderoso trust la Compañía Chilena de Electricidad Limitada, que amenaza controlar el desarrollo industrial del centro del país y de los procedimientos vedados de que hace uso, rogar a don Aníbal Mena dirija, en nombre de esta asamblea, una carta abierta al Ministro del Interior, haciendo presente lo que ocurre y rogándole se sirva dar a conocer públicamente cuál es el pensamiento del Gobierno sobre este particular y las medidas que se propone adoptar, para devolver la tranquilidad a la opinión pública y especialmente a las clases populares;

2.o Dirigirse al Soberano Congreso rogándole no preste su aprobación a los contratos del año 1910 y al del año último celebrado por la I. Municipalidad con la Empresa concesionaria;

3.o Pedir a la I. Municipalidad que revoque el acuerdo de 22 de Setiembre último que alzó las tarifas y que haga uso de las facultades que la ley le acuerda, para exigir de la Compañía el restablecimiento completo e inmediato de los tranvías;

4.o Completar la comisión encargada de recolectar fondos para gastos de secretaría, impresiones y demás desembolsos que origine la propaganda, la que, en consecuencia, quedó compuesta de los señores Enrique Phillips, Bernardo Quiroga, Froilán González, Bernardo Rioseco y Ernesto Quezada. Esta comisión quedó ampliamente facultada para tomar todas las medidas que creyere conveniente para el mejor éxito de sus propósitos;

5.o Designar una comisión compuesta de los señores, el presidente de esta asamblea, coronel don Enrique Phillips; el presidente de la Asociación Chilena del Trabajo don Froilán González, los delegados don Juan Maluenda y don Máximo Bravo, para que se acerque a los diarios de la ciudad a fin de rogarles dén facilidades a las publicaciones que haga esta asamblea y cooperen a este movimiento de propaganda;

6.o Llevar a efecto como medida de propaganda comicios parciales en los diversos barrios de la ciudad, postergando hasta nuevo aviso la celebración de un comicio general como se había propuesto;

7.o Lanzar un manifiesto para distribuirlo profusamente en toda la ciudad, encomendándole al señor Mena su redacción;

8.o Reunirse nuevamente esta asamblea o comité contra el alza, el Jueves próximo 4 del presente, a las 9 P. M. en el local del Consejo Ferroviario, Bascuñán Guerrero 542.

Para las reuniones de este comité o asamblea, ofrecieron su local las siguientes sociedades: Isaías González, Matucana 569; Federación Chilena del Trabajo, Bandera 567, y Hogar Común Nataniel 2024.

Se levantó la sesión a las 11 P. M.

VALPARAISO

(DE NUESTROS CORRESPONSALES EN VALPARAISO)

AL MARGEN DE LOS HECHOS

La Liga contra el Alcoholismo ha hecho recientemente una nueva declaración de principios, — que anula todas las anteriores: "No combatimos, — ha dicho en síntesis, — el uso moderado del alcohol, sino su abuso".

Con lo cual se pone bien con el César, sin quedar mal con Dios.

Un comentarista ocasional, que escuchaba una conversación sobre el tema, en el mesón del Club, exclamó entusiasmado:

—Esa declaración merece un trago!

POESIA Y REALIDAD

Hace unos dos años, la I. Municipalidad, para defender los prados que, según unos, adornan (y estorban, según otros), las aceras de la Avenida Pedro Montt, hizo colocar unos cartelitos muy artísticos, escritos en verso y disimulados entre el follaje de los árboles, que decían, poco más o menos:

"Solo los mal educados
pasan por sobre los prados."

Nuestra gente, es claro, no quiso pasar por mal educada. Y sacó los cartelitos, para pasar, en seguida, tranquila y libre de escrúpulos por los prados.

La última combinación municipal, atenta al ornato de la ciudad, ha restaurado la obra: con la complicidad de la Primavera, los prados han recobrado su lozano esplendor. Pero en vez de los cartelitos en cuestión, se han colocado unos letreros muy visibles y muy prosaicos, que dicen sencillamente:

Es prohibido pisar los prados.
Multa de 5 a 20 pesos.

Esto no es verso; pero es poesía.

Porque conocido el afán de comprobación que nos distingue, ¿quién será el que no haga una incursión por los susodichos prados, sólo por probar el celo de la autoridad comunal?

... Y PALOS PORQUE NO BOGAS

Catorce guardianes (un soneto de guardianes, como quien dice) descontentos porque la Prefectura les ha obligado a arrancharse en el cuartel, han declarado la huelga del hambre, negándose a tomar alimentos, por cuyo motivo se les ha arrastrado y sometido a proceso.

¡Lo que se saca con ser servidor público! Cuando quieren comer, se lo impide la falta de presupuestos. Y si por casualidad, y haciendo un derroche de abnegación, pretenden entrenarse para afrontar el trance difícil que va de Enero hasta Marzo (o Mayo en el nuevo régimen), los arrestan y los someten a sumario.

ALGUIEN

EL RANCHO OBLIGATORIO PARA LOS GUARDIANES SOLTEROS

Una medida que produce protestas en el personal de Policía

Habla el Intendente

A raíz de haberse establecido el rancho obligatorio para los guardianes solteros en la Primera Comisaría, se produjo en ésta un movimiento general de protesta contra tal sistema y los guardianes se negaron a recibir la comida que se les proporcionaba.

El comisario, ante este movimiento de insubordinación, envió a calabozo a todos los cabecillas, 14 guardianes y mandó instruir contra ellos el sumario respectivo.

Mientras tanto el servicio, como es natural, ha tenido que resentirse por escasez de guardianes.

Hace días interrogamos al señor Intendente sobre los móviles de este nuevo sistema que se pensaba establecer para la policía, y nos contestó que solo se estaba estudiando la forma de establecer un sistema que diera garantías al servicio, manteniendo a los guardianes el mayor tiempo posible en las comisarías y de modo que éste obtuviera su pensión si era posible, mejor y más barata que en la actualidad.

Los guardianes de la Primera Comisaría fundan su acción en que la alimentación que se les ha querido proporcionar es de la más pésima condición.

Mientras tanto, todo el personal de una Comisaría, la de más labor, como que tiene a su cargo la vigilancia de todo el barrio comercial del Puerto, se mantiene insubordinado.

Preguntamos ayer al señor Intendente, de donde emana el establecimiento del rancho obligatorio en las comisarías y nos contestó que ese era del resorte exclusivo de la Prefectura.

Le hicimos presente el grave caso que se había presentado en la Primera Comisaría y nos contestó que contra los insubordinados se procedería con todo el rigor de la ley a fin de que la insubordinación no cundiera.

Poco después logramos hablar con una persona bastante interiorizada en este asunto y nos dijo que de esto podía resultar algo muy grave; pues si los guardianes de la Primera continúan en su actitud no quedará otra cosa que darlos de baja y puede producirse el caso que no haya quiénes los reemplacen por no aceptar el sistema implantado; sobre todo si éste no ofrece garantías a los guardianes.

Junta del Camino Plano

A las 3 P. M., de hoy celebrará sesión en el despacho del Intendente de la provincia, la Junta del Camino Plano, con el objeto de tratar importantes cuestiones relacionadas con este camino.

Ayer tarde se hicieron las citaciones del caso, a fin de que la reunión de hoy se efectúe con la asistencia de todas las personas que conocen de este importante negocio.

Como se ha anunciado, hoy se tratará de lo relacionado con las medidas que hay que tomar para la conservación del camino en buen estado.

El ingeniero señor Aurelio Núñez Morgado expondrá el plan de labor que hay que desarrollar para la buena conservación de la calzada.

AYER SE VENDIERON 660,400 QUINTALES METRICOS DE SALITRE

Total de ventas para entrega en los meses de Enero, Febrero, Marzo, Abril y Junio

¿Una nueva venta por 52,000 toneladas?

Lo vendido hasta la fecha asciende a 15.063,856 quintales métricos. — Las existencias de salitre en Londres

A continuación damos el detalle de las ventas efectuadas durante el día de ayer por la Asociación de Productores de Salitre y su Comité de Londres:

Ley 95 por ciento, 5.080 quintales métricos, entrega en el presente mes de Enero, al precio de 20 chelins 8 peniques. Vendido en Valparaíso.

Ley 95 por ciento, 91.440 quintales métricos de salitre, entrega en Febrero próximo, al precio de 20 chelines 8 peniques. Vendido en Valparaíso.

Ley 95 por ciento, 40.640 quintales métricos, entrega en Marzo próximo, al precio de 20 chelines 8 peniques. Vendido en Valparaíso.

Ley 95 por ciento, 2.540 quintales métricos, entrega en Abril próximo, al precio de 20 chelines 8 peniques. Vendido en Valparaíso.

Ley 95 por ciento, 5.080 quintales métricos, entrega en Abril próximo, al precio de 20 chelines 8 peniques. Vendido en Valparaíso.

Ley 95 por ciento, 50.800 quintales métricos de salitre, entrega en el presente mes de Enero, al precio de 20 chelines 8 peniques. Vendido en Valparaíso.

Ley 95 por ciento, 76.200 quintales métricos, entrega en el presente mes de Enero, al precio de 20 chelines 8 peniques. Vendido en Londres.

Ley 95 por ciento, 127.000 uintales métricos, entrega en Febrero próximo, al precio de 20 chelines 8 peniques. Vendido en Londres.

Ley 95 o|o, 119.380 quintales métricos de salitre, entrega en Febrero próximo, al precio de 20 chelines 8 peniques. Vendido en Londres.

Ley 95 por ciento, 10.160 quintales métricos, entrega en Marzo próximo, al precio de 20 chelines 8 peniques. Vendido en Londres.

Ley 95 por ciento, 71.120 quintales métricos, entrega en Marzo próximo, al precio de 20 chelines 8 peniques. Vendido en Londres.

Ley 95 por ciento, 20.320 quintales métricos, entrega en Junio próximo, al precio de 19 chelines 1 penique. Vendido en Londres.

Ley Pot 95 por ciento, 40.640 quintales métricos, entrega en Junio próximo, al precio de 19 chelines 1 penique.

Según el detalle anterior de las ventas efectuadas durante el día de ayer, las ventas para la temporada ascienden a 15.063,856 quintales métricos de salitre.

Las ventas para entrega en el presente mes de Enero ascienden a 1.681,300 quintales métricos.

Las ventas para entrega en el próximo mes de Febrero, ascienden a 1.644,104 quintales métricos.

Las ventas para entrega en el próximo mes de Marzo, ascienden a 502.840 quintales métricos.

Las ventas para entrega en el próximo mes de Abril, ascienden a 99.060 quintales métricos.

Las ventapas para entrega en el próximo mes de Junio, ascienden a 1.437,840 quintales métricos de salitre.

NUEVAS VENTAS

Se nos ha informado que a última hora se había hecho una nueva venta de salitre que ascendería a 52,000 toneladas de las cuales 6.000 hacen entrega en Junio y el resto en la temporada de Enero y Marzo.

Las existencias de salitre en Londres al 31 de Diciembre próximo pasado son las siguientes:

Estadísticas europeas incluyendo Egipto.

Importación, 101.000 toneladas.

Entregas, 63.500 toneladas.

Existencias, 263.500 toneladas.

Distribución de las existencias es como sigue:

Reino Unido, 33.000 toneladas.

Francia, 112.500 toneladas.

Bélgica, 26.000 toneladas.

Holanda, 20.500 toneladas.

España y Portugal, 25.000 toneladas.

Italia, 10.500 toneladas.

Escandinavia, 9.000 toneladas.

Egipto, 13.500 toneladas.

Alemania y puertos del Báltico 13.500 toneladas.

Trasbordos de Bélgica a Egipto, 2.500. Alemania y puertos del Báltico a Escandinavia, 2.000 toneladas.

La revista de Compañía del Regimiento Maipo

Ayer se realizó en los campos de Reñaca la revista de Compañía del Regimiento Maipo.

El jefe de la Segunda División, General Cabrera acompañado del jefe de la Cuarta Brigada, coronel Miranda, pasaron la revista, quedando gratamente impresionados de los resultados obtenidos.

Los jefes y Estado Mayor regresaron anoche mismo a Valparaíso.

Manifestación a don Salvador Allende Castro

El Viernes próximo tendrá lugar en el Club Valparaíso la comida que un grupo de amigos ofrecen al señor Salvador Allende Castro con motivo de su nombramiento para el testo de notario público de Valaparaíso.

A esta manifestación se han adherido hasta ayer las siguientes personas:

Alberto Phillips H., Guillermo Soublette, Luis Gómez Carreño, Agustín Fontaine, Carlos Fuenzalida, Ismael Carrasco, Agustín Prat, Guillermo Deformes, Cónsul de Argentina don Arnaldo Torres, Moisés Cruz A., Luis Abraham Moreno, Adolfo Miranda, Jorge Ramírez, Facundo Gutiérrez, Guillermo Vicuña, Mario Vial, Rafael Luis Barahona, Alfredo Rodríguez Rozas, Manuel A. Moreno y Aníbal Las Casas.

Se incendia totalmente la goleta "Aurora"

SE SALVA TODA LA TRIPULACION

Comunicaciones llegadas a la Dirección del Territorio Marítimo, procedentes de Caldera, dan cuenta de haber ocurrido a 16 millas de ese puerto, el incendio de la Goleta "Aurora".

A continuación damos el texto del telegrama enviado por el Gobernador Marítimo de Caldera a la Dirección del Territorio:

"Caldera, Dic. 30.— A 16 millas al Sur de este puerto, a las 7.15 horas, se incendió la goleta "Aurora", perdiéndose totalmente. Tripulación salvada. Instruyo sumario.—**Rojas**".

En el Club Valparaíso

Hoy de 7 a 9 P. M., se verificará en los salones del Club Valparaíso, la recepción que semanalmente ofrece el Directorio de la institución a los señores socios, sus familias y relaciones.

Contador de la Empresa de agua potable

Ha sido nombrado contador de la Empresa de Agua Potable, el señor Pedro Reyes, antiguo y meritorio empleado de la Empresa.

El señor Reyes entra a reemplazar al señor Angel Cristi, recientemente fallecido.

Boya Tres Hermanas

Según aviso recibido en la Dirección del Territorio Marítimo, el 29 de Diciembre quedó repuesta la boya luminosa del banco Tres Hermanas, en el puerto de Corral, que dos días antes había sido retirada de su sitio para ser recorrida, pintada y cambiado su acumulador.

En la misma Dirección se recibió aviso del sub-delegado Marítimo de Carrizal Bajo de que el 14 del mes pasado quedó funcionando una luz provisoria sobre un poste de cuatro metros de altura, a orillas del malecon y en dirección al cabezo del exmuelle de pasajeros, en vista de la falta que hacía esta luz, porque las luces de ese puerto permanecen encendidas únicamente hasta las 10 de la noche.

CIGARRILLO HABANO
MURIAS
ES EL MEJOR

EL ALMIRANTE LANGLOIS FUE AYER A QUI

Acompañado del jefe del servicio de Aviación Na dante Campos, escoge los terrenos pa instalar la nueva base

En la mañana de ayer se dirigió a Quinteros, en un remolcador de alta mar de la Armada, el almirante don Luis Langlois, Director de Artillería y Fortificaciones de la Armada, con el objeto de elegir los terrenos adecuados para la instalación de la base de que se instalará en Acompañaron al glois, el jefe del Serv ción, comandante mandante Schroders y nicos navales.

Regresarán hoy.

LA TRAGEDIA EN LA ISLA DE GUAFO

Hasta ayer no se habían recibido noticias del "Yelcho", sobre la rebusca de los náufra

Como se ha informado, el Domingo último el personal del faro de la isla de Guafo, se embarcó en un bote, con el objeto de cazar en las caletas de las cercanías. Los infortunados tripulantes no regresaron durante todo el día, por cuyo motivo salieron en su busca el contramaestre Espinosa y el ayudante Sáez, los cuales regresaron en la mañana del Martes con la triste noticia de haber encontrado el bote despedazado y ningún rastro de los tripulantes.

En la tarde de ayer el Gobernador Marítimo de Puerto Montt, envió el siguiente telegrama a la Dirección del Territorio este puerto:

"Puerto Montt 2. — maciones de Guafo ciones de que los náu cuentran en la costa desde Caleta Samuel do la isla por el norte.

Hasta las 18 horas testación de US. sobre campavía "Yelcho", sus órdenes, escampar pocos momentos más, mo llegue telegráficam (Firmado). — **López**".

LAS INSCRIPCIONES MILITARES

Se pide la mayor cooperación de los jefes de estab

Todo ciudadano deberá andar este mes con s de inscripción

Con toda actividad por parte de las autoridades militares de la provincia, se han iniciado las inscripciones de ciudadanos para dar cumplimiento a la ley de reclutas y reemplazos. Sin embargo, en los tres días que van transcurridos, el resultado no ha correspondido a las expectativas.

La oficina inscriptora central de Valparaíso nos pidió ayer que hiciéramos presente a los ciudadanos que es necesario dar cumplimiento al artículo 20 de la ley. Este artículo dispone que todo ciudadano, aunque haya dado cumplimiento a la ley inscribiéndose, si ha cambiado de domicilio, debe presentarse cripción de su nueva

También pide la ofi ra que, a fin de obte resultados que persig jefes de fábricas, talle general de todo estab dustrial, deben dar fa operarios para que ras hábiles a inscribi

Es conveniente, para tias, que todo ciudada sus bolsillos, durante inscripciones, sus pape diten el cumplimiento Reclutas y Reemplazo sentados cuando fuere

Movimiento de vapores

Ayer entraron:

Huanchaco, de Hull e intermedios.

Santa Elisa, de New York e intermedios.

Ayer salieron:

Presidente Alessandri, para Iquique e intermedios.

Pisagua, para Corral, Valdivia e intermedios.

Chiloé, para Arica e intermedios.

Antártico, para Punta Arenas e intermedios.

Timeric, para Iquique e intermedios.

Hoy deben llegar:

Flora, de Arica e intermedios.

Aysen, de Lota.

Orompello, de Corral.

Ammon, de Corral.

Hoy saldrán:

Nitokris, para Corral.

Magallanes, para Punta Arenas e intermedios.

Mañana saldrán:

Aysen, para Panamá

Quito, para Iquique e

América, para Ar dios.

Taltal, para Arica

Ammoh, para puerto Hamburgo.

Próximas llegadas:

Perú, de Arica debe ves 11.

Plum Branch, de In Panamá el 13.

Mapocho, de Pimentel el 15.

Santa Luisa, de New rá el 17.

Próximas salidas:

Oropesa, para Liver medios, el 10.

Atto, para Hamburgo

Palena, para Pimentel dios el 13.

Perú, para Arica e 13.

INFORMACIONES DEL INTERIOR

(DE NUESTROS CORRESPONSALES)

LA VOZ DE LAS PROVINCIAS

"El Día" de Chillán

DICIEMBRE 31. — Plantea la situación de la Unión Nacional haciendo la pregunta sobre si existe o no existe una combinación política que gobierna o fiscaliza y cuya existencia se pertenece al país.

Cita el caso de que los diputados conservadores han declarado que la Unión no existe, y que por su parte los senadores del mismo partido dicen que sí y amenazan con una enérgica fiscalización.

Demuestra la necesidad y conveniencia de conocer la situación exacta del Partido Conservador y la de cada uno de los partidos, pues sólo así podrá haber Ministerios que realicen una labor eficiente, contando con la mayoría ampare sus actos y una minoría que los fiscalice.

A continuación se refiere a las graves cuestiones que tiene que resolver el Gobierno y agrega que no duda que el papel que corresponde a los conservadores es irse francamente a la oposición desde que creen lesionados sus principios por la unión del liberalismo y por la permanencia de un demócrata frente a la Cartera de Instrucción.

No piensa lo mismo de los liberales quienes deben prescindir de viejas y pequeñas rencillas para dar facilidades al Gobierno.

La existencia o no de la Unión debe ser secundario ante los intereses del país y lo menos que en este sentido puede exigirse es que se despeje la incógnita.

"El Sur" de Concepción

ENERO 2. — Habla del proyecto de exención de contribución de que deben gozar las propiedades cuyo valor no exceda de cinco mil pesos y que se ha tratado en el Senado.

Recuerda haber tratado varias veces este punto, haciendo ver la necesidad imprescindible, para toda sociedad, de dotar a las clases trabajadoras de habitaciones como la mejor manera de producir el bienestar.

Se refiere a continuación al grave problema que representa la escasez de habitaciones en que pueda vivir nuestro pueblo y el cual debe ser resuelto, más aún ahora que estamos en presencia de otro problema de gran importancia, como son las luchas sociales.

El punto capital de este problema estriba en la necesidad de obtener que el mayor número de ciudadanos adquiera su hogar, y ésto debiera ser la divisa de nuestros legisladores, porque así se satisfaría una aspiración justa y se asegura una vida tranquila y de incesante progreso para todas aquellas actividades que hacen grande a un país.

ATACAMA

LA COMBINACION DIRECTA DE COPIAPO AL SUR

Queda restablecida desde ayer, iniciándose el primer viaje con el Intendente Romo y el Diputado Pizarro

COPIAPO, 2.—Ayer se ha restablecido la combinación de tren directa de Copiapó al sur.

En el primer viaje que hace este tren, van a la capital los señores Bruno Sergio Pizarro, diputado, el Intendente señor Romo, el Rector del Liceo señor Horacio Arce y otras personalidades.

Tanto el Intendente señor Romo, como el señor Arce, han sido llamados por el Gobierno para tratar de solucionar asuntos que interesan a los servicios de las provincias, y al buen funcionamiento del Liceo.

Derrumbe de un gran eucaliptus

(De nuestro corresponsal, por Telégrafo)

COPIAPO, 2.—El enorme eucaliptus que estaba situado en la Alameda de Las Delicias se ha precipitado al suelo, arrastrando en su caída a otro de no menores proporciones.

Asimismo, destruyó la muralla de una casa vecina, en la que estaban refugiados numerosos chiquitines de dos familias, sin causar degracias personales afortunadamente.

ÑUBLE

CHILLAN.— **Hecho de sangre.** — Ha ingresado a la Cárcel Manuel Balboa por haber dado muerte en la noche del año nuevo a José Virginio Padilla.

VALDIVIA

La Guía Marítima de Chile

(De nuestro corresponsal, por Telégrafo)

VALDIVIA, 3.—Se encuentra en esta ciudad el ex-oficial de la Marina, señor Ricardo Swett, quien prepara la Guía Marítima de Chile.

Este libro contendrá interesantes datos para la propaganda de nuestro país en el exterior.

El señor Swett acaba de regresar de Punta Arenas, debiendo partir el próximo Domingo para Talcahuano.

Barca que se ve obligada a entrar a una bahía por falta de víveres

(De nuestro corresponsal, por Telégrafo)

VALDIVIA, 3.—Hoy en la mañana ha entrado a la bahía de Corral, procedente de Antofagasta la barca "Audilia".

Se vió obligada a hacer escala en dicha bahía, por habérsele terminado completamente los víveres.

Navegaba con rumbo al sur desde hace cuarenta días, y una vez que embarque los víveres que necesita, seguirá viaje a Chonchi.

La Gobernación Marítima adopta enérgicas medidas contra un barco

(De nuestro corresponsal, por Telégrafo)

VALDIVIA, 3.—La autoridad marítima adoptará severas medidas contra el vaporcito "Saturno", que aprovechándose de la noche salió clandestinamente ayer, en dirección a Imperial.

Resultado de la kermesse en favor de los Bomberos

(De nuestro corresponsal, por Telégrafo)

VALDIVIA, 3.—La kermesse que se verificó días atrás en esta ciudad y cuyos fondos estaban destinados a favorecer al Cuerpo de Bomberos ha dado la suma de treinta mil pesos.

Funerales

(De nuestro corresponsal, por Telégrafo)

VALDIVIA, 3. — Con acompañamiento de un gran cortejo se efectuaron hoy en esta ciudad los funerales del comerciante señor Francisco Molina, muerte de cuya dimos cuenta en edición anterior.

VALDIVIA. — **Fallecimiento.** — Honda impresión ha causado en los diferentes círculos sociales de esta localidad, el fallecimiento del señor Francisco Molina, caballero que gozaba de especiales afectos, dado a las nobles prendas de carácter que adornaban su persona.

MAGALLANES

EL VIAJE DEL VAPOR "CAPITAN POLONIO" A PUNTA ARE

LLEVO COMO PASAJEROS NUMEROSOS TURISTAS.— AYER REGRESO A AIRES

(De nuestro Corresponsal, por Telégrafo)

PUNTA ARENAS 3.— El vapor "Capitán Polonio" ancló en este puerto el Sábado pasado en la tarde, descendiendo en el mismo día a tierra la delegación de turistas que en él viajaba, con el objeto de saludar a las autoridades.

El Domingo se celebraron en honor de los visitantes, grandes carreras en el Club Hípico, a la que asistieron numerosas familias de la sociedad, sirviéndose a continuación un lunch.

En la noche del mismo día se verificó en el Teatro Municipal un gran baile, con concurrencia de nuestra más alta sociedad.

La firma armadora "Delfino" con el propósito de retribuir las atenciones recibidas, ofreció un brillante té danzante a bordo del "Capitán Polonio" el Lunes.

Algunos de los turistas, acompañados por personalidades de la localidad hicieron una excursión a la Estancia "Agua Fresca", pudiendo admirar los hermosos paisajes y selectos piños y majadas finas de ovejas y carneros.

En la noche numerosas familias asistieron a bordo del "Capitán Polonio" a un baile, encontrándose los viajeros muy satisfechos de las atenciones recibidas de los servicios esmerados y diversiones de todas clases que encuentran en el buque.

El barco se encuentra iluminado a giorno y a lo lejos parece un gran palacio flotante; el tra do es enorme y produ impresión, el que das toquen diferentes sica durante todo el ra el viaje.

El diario "La Razón" Aires ha instalado a b prenta completa, ción diaria, con noticias de todo el mundo, el y servicio bursátil.

Hoy a las tres de la zarpó el buque con huaia, para seguir viaje regreso a Buenos Aires.

La segunda excursión a cabo a mediados del ro.

Chile Radio Company

Tenemos el agrado de comunicar que hemos instalado la planta transmisora más poderosa de

RADIO TELEFONIA

Avisamos a los aficionados que tenemos estaciones para entrega inmediata con un alcance de 500 kilómetros.

¡¡VISITENOS HOY MISMO!!

Edificio Ariztía, 10.o piso :-: Teléfono 3832
CHILE RADIO CO.

EDUCACION

ASOCIACION GENERAL DE PROFESORES DE CHILE

Elección de Mesa Directiva

Situación de los profesores de la provincia de Atacama y Coquimbo

Periódico oficial de la Institución

La Junta Ejecutiva celebró ayer dos sesiones: la primera a las 11 A. M., presidida por el señor Marcos A. Almazán, en la cual se procedió a elegir la mesa directiva de la institución, que quedó constituída en la forma siguiente:

Presidente, señor Ramón Jerez.

Vice-presidentes: señor Marcos A. Almazán y señorita Emilia Bustamante.

Secretarios, señores: César Godoy y Juan B. Fuenzalida.

Tesorero, señor Santiago Vallejos.

Pro-tesorero, señorita Isabel García.

Una vez elegida la mesa, pasó a presidir el señor Jerez. En seguida se promovió un debate sobre la conveniencia de publicar un periódico oficial de la institución, para dar cumplimiento a uno de los acuerdos de la Convención. Se acuerda publicar "El Educador", a base del periódico "Nuevos Rumbos".

En la sesión de la tarde, efectuada a las 6 P. M., se tomaron los siguientes acuerdos:

1.o Durante los meses de Enero y Febrero la Junta podrá sesionar con un quorum de la cuarta parte de sus miembros.

2.o Se nombra director del periódico "El Educador", al señor Santiago Tejías.

3.o Aceptar la renuncia del secretario señor César Godoy y nombrar en su reemplazo al señor Daniel A. Guerra B.

4.o Nombrar uan comisión compuesta de los señores Ramón Jerez, Daniel A. Guerra, Miguel Maraboli, Santiago Vallejos y Urriola, para que se acerquen al director general de Educación Primaria, a solicitar que atienda las justas peticiones que con anterioridad le han hecho los profesores de las provincias de Atacama y Coquimbo, a objeto de aliviarles de la aflictiva situación en que se encuentran.

◆

UNIVERSIDAD DE CHILE. —**Escuela de Derecho.** — Exámenes que se efectuarán hoy:

Economía social (privados). — Examinadores, señores: Hermanssen, Martner y Espinosa.

D. Comercial. — (Universidad Católica), a las 4 P. M. — Examinadores, señores: Palma, Correa R. y Allende.

Medicina legal (privados). — Examinadores, señores: del Río, Cabieses y Villaseca.

D. Minas (clase del señor Aldunate, a las 9 A. M.) — Examinadores, señores: Aldunate, Lillo y Santa María.

D. de Minas (privados a las 4 P. M.) — Examinadores, señores: Lillo, Aldunate y Avalos.

Derecho Internacional (clase de los señores: Montaner y Guerra).

UNION DE PROFESORES DE CHILE. — **Sesión del directorio.** — Hoy a las 9 y media A. M. celebrará su última sesión el Directorio de la Agrupación Departamental. En esta sesión corresponde dar a conocer el balance de tesorería y el mobiliario que la Unión de Profesores de Chile, entregará a la Asociación General de Profesores de Chile".

SOCIEDAD NACIONAL DE PROFESORES. — A la última sesión del directorio, que fué presidida por el vice-presidente señor Galdames, concurrieron los directores señores Arancibia, Elgueta, Gomien, Vergara y el secretario señor Chávez.

Acta.—Se aprobó la de la sesión anterior.

Admisión de socios.— Como socio activo del primer grupo fué aceptado el señor Isidoro Cisternas Quintana y como socia activa, del segundo grupo, fué aceptada la señora Julieta M. de Alvarez.

Cuenta.— Se dió cuenta: 1.o De la contestación de S. E. a la nota que se le envió.

2.o De las erogaciones para los damnificados del Norte enviadas por el Liceo de San Fernando y el Liceo de Niñas N.o 6 y ascendentes a las sumas de $ 54,50 por parte del primero y de $ 230 por parte del segundo.

3.o De una solicitud del comité de Empleados Públicos de Atacama por la cual pide el apoyo de la Sociedad para que se les acuerde a ellos una ayuda especial.

4.o Del informe presentado por los señores Elgueta y Galdames sobre la renta de los profesores por una sola asignatura en los liceos de provincia.

5.o Del cálculo presentado por la comisión de los señores Gomien y Sánchez sobre el mayor gasto que representaría la equiparación de ciertos profesores no titulados con los titulados y de las profesoras de los liceos de niñas con los profesores de los liceos de hombres.

Incidentes.— Se cambiaron opiniones sobre la mejor manera de distribuir los fondos recolectados entre los damnificados por el terremoto.

Se pide, en seguida, que se envíe una nota de agradecimiento a la señorita directora del Liceo de Niñas "Antonia Salas de Errázuriz" por la cooperación tan entusiasta que prestó a la realización de la manifestación del profesorado al señor Manuel 2.o Arancibia, con motivo de su nombramiento de director del Instituto Superior de Comercio.

Acuerdos.— Se tomaron los siguientes: 1.o Dejar en estudio la solicitud del comité de Empleados Públicos de Atacama.

2.o Dirigirse por telégrafo a los señores rector del Liceo de Copiapó, directora del Liceo de Niñas de Copiapó, director de la Escuela Normal de Copiapó y directores de los Institutos Comerciales de Coquimbo y Vallenar, pidiéndoles datos sobre los damnificados de sus respectivos establecimientos.

3.o Dejar en estudio los informes presentados por las comisiones.

4.o Dirigir la nota 5.o Celebrar sesión próximo 9 del presente en el local social.

ASAMBLEA PLENA CIACION GENERAL SORES DE CHILE. — P. M., por primera vez los socios de la Asocia de Profesores de Chile, 135.

Se recomienda asistencia de los miem ex-sociedades: Federació Unión, por cuanto, se elección del Directorio tal.

ESCUELA CHILE DE FIA ELECTRICA. — do lugar en este to dirigido por el mo Quintana, los nales sobre las materias el plan de enseñanza ros empleados de Telé tado, de Ferrocarriles

El resultado de estos mados por una comisión inspectores del Telégrafo profesores del curso grafía del Estado lán Rojas, René Ramír tor de establecimientos del Ministerio de Justi ción Pública, señor dones y el secretario nisterio, don Arturo fué brillante, obteniend Quintana, calurosas fel el espléndido pie en que Escuela.

En estos exámenes badas para el Telégrafo las señoritas Guillermina chez, Victoria Estrella Vega Tudela, Ernestina ga, Fresia Cuevas Pobl sanello Martínez, Bru buena Valenzuela, Lu te Zamorano y Clara do; y jóvenes: René da y Humberto Figueroa.

Para el Ferrocarril, celda Peredo Salazar, celbia Guzmán, Merced Ruz; jóvenes: Oscar Gumersindo Hidalgo Jorge Pineda Zárate mercial, señorita Arellano.

VINOS
del país al mismo
VIÑA vende
Alfredo Blanc
CALLE LA BOLS

SPLENDID-HOY 6.30 y 10.30 Estreno de la belíísima comedia de amor y caprichos gatunos por la linda EILEEN DENNES **"FLOR DE AZAHAR"** 5.15 y 9.30 PRECIOSO REESTRENO BUENAS REFERENCIAS por CONSTANCE TALMADGE — DOMINGO MATINEE "Los Milagros de las Selvas"

Dirección Max Glücksmann

Sala Imperio SABADO :: 6 :: Reaparición de la actriz vampiro **THEDA BARA** En la sensacional novela FOX de gran lujo **El Poder de la Ambición**

HOY SETIEMBRE (MAÑANA ESMERALDA) **EL GALAN DUENDE**

MARTES: SETIEMBRE Y BRASIL.— Estreno social de arte latino, en

HESPERIA

"LOS TORBELLINOS DE LA VIDA"

TEMA: Los maridos complacientes que toleran compartir el amor de su mujer.

TEATROS - MUSICA - CINES

Programas de hoy:

TEATROS

SANTIAGO.— Revistas Bataclán. Tarde y noche: "Las Corsarias".

UNION CENTRAL. — Compañía Comedias Cañete-Reig.— "Retazo" "Las zarzas del camino".

VARIEDADES.— "El tubo misteso". Prueba de Friedemann.

CINES

ALAMEDA.—Tarde y noche: "Los es Mosqueteros", sexta.

ALHAMBRA. — Tarde y noche: l hombre de río perdido".

AMERICAN. — Tarde y noche: ederico el Grande".

AVENIDA— Tarde y noche: "Maero de agua dulce".

BRASIL.— Tarde y noche: "Stan-, en Africa", episodios 15 y 16.

DELICIAS.— Tarde y noche: "El gido en la sombra", tercera.

DIECIOCHO. — Tarde y noche: a rosa nocturna".

ELECTRA.— Tarde y noche: "Ojo r ojo".

ESMERALDA. — Tarde y noche: tanley, en Africa", episodios 15 16.

EXCELSIOR. — Tarde y noche: l camino de la Arcadia".

FRANKLIN. — Tarde y noche: as bodas de Fígaro".

IMPERIAL.— Tarde y noche: "Esla de sangre".

IRIS.— Tarde y noche: "El home enigma".

MINERVA— Tarde y noche: "El andarín".

MUNDIAL.— Tarde y noche: "El gido en la sombra", tercera.

NOVEDADES. — Tarde y noche: l galán duende".

ODEON.— Tarde y noche: "Los ilagros de la selva".

OLYMPIA.— Tarde y noche: "Una posa excesiva".

POLITEAMA. — Tarde y noche: l hombre sin nombre".

REPUBLICA. — Tarde y noche: a rosa nocturna".

SALA IMPERIO— Tarde y noe: "Los Tres Mosqueteros", octa-

SELECTA.— Tarde y noche: "Los es Mosqueteros", octava.

SELECTA.— Tarde y noche: "Los es Mosqueteros", séptima.

SPLENDID THEATRE.— Tarde y oche: "Flor de azahar".

VICTORIA— Tarde y noche: "El ombre de río perdido".

SETIEMBRE. — Tarde y noche: l galán duende".

SANTA LUCIA.— Noche: "El primer amor".

AS 25 REPRESENTACIONES DE "LAS CORSARIAS"

Definitivamente "Las Corsarias", s un cheque a la vista para todas s Compañías que tienen el buen cierto de representarla.

El Teatro Santiago se ve todos los as bien concurrido de gente que e y aplaude frenéticamente todas s situaciones cómicas de la obra. Hoy se dan "Las Corsarias", en cción vermouth y a última hora la noche alternando con "Las delicias de Capua". "Las Corsarias" teran hoy 25 representaciones.

UNION CENTRAL

on un gran éxito dió ayer la Compañía Cañete-Reig, las dos funciones anunciadas en este teatro.

Al final, la señora Cañete, recitó nas poesías, que fueron muy celebradas por el público.

Hoy en la vermouth, va la comedia de Nicodemi "Retazo" y por noche la obra en tres actos de Li- ares Rivas: "Las zarzas del ca- ino".

COLISEO NACIONAL

Este popular teatro de la calle rturo Prat, ha cerrado temporalmente sus puertas para dar lugar los arreglos, que empezarán a ejecutarse en su interior, hasta dejarlo n buenas condiciones de confort, omodidad e higiene.

Reabrirá sus puertas completamente reformado a mediados del presente mes, con una Compañía de peretas modernas, encabezada por etes y Jarques.

EL TUBO MISTERIOSO

Esta noche, Arturo Friedemann, retirá en la Alameda, entre Brasil Cienfuegos, la interesante prueba otociclista de "El tubo misterio-o".

Este acto ha logrado llamar la atención no sólo de los motociclistas sino del público en general, por o emocionante de la prueba que jecuta Friedemann.

COMPAÑIA POZAS-LIGERO

Hoy han comenzado los ensayos de esta gran Compañía que el Sábado en vez del Viernes como veníamos anunciando, se presentará con dos interesantes estrenos. Ellos son: "Frivolina" y la zarzuela del aplaudido autor Muñoz Seca, y "La hora de reparto".

ALAMEDA

HOY

LOS 3 MOSQUETEROS

MAÑANA:

SEÑORITAS, CUIDADO CON LA CURVA

NOTICIAS CINEMATOGRAFICAS

IMPERIO

LA OCTAVA FUNCION DE "LOS TRES MOSQUETEROS".—Hoy será exhibida por la tercera y cuarta vez en la Sala Imperio, la función octava de la gran cinta francesa "Los tres mosqueteros", que, a pesar de su largo metraje, sigue siendo vista por el público con igual entusiasmo que desde su comienzo. Esta nueva función consta del capítulo denominado "El sitio de la Rochela" o "El baluarte de San Gervacio" en el que se registra el más grande de los actos heroicos realizados por los gallardos mosqueteros en el curso de la obra lo que les vale que en pleno campamento el cardenal Richelieu les improvise y consagre una bandera con los jirones de la histórica servilleta de mesa que aquellos enarbolaron en el reducto; y este emblema blanco, en el que en lo sucesivo campearán bordadas tres flores de lis, será el estandarte de orgullo del valiente Mr. de Tréville. La historia de Milady entra también en este capítulo en su más álgido período: una astuta celada la ha entregado en manos de su indignado hermano Lord Winter, quien la encierra en la Torre de Porstmouth para evitar así que continúe su carrera de crímenes; pero el rastro de sangre que deja tras de sí está bullendo en venganza y el espectador se emociona y ante la expectativa de los futuros hechos de donde el conde de La Fere erigirá el terrible tribunal de la justicia de los hombres. Este capítulo de la próxima función lleva el título de: "La torre de Portsmouth" y ofrecerá la escena más sensacional de todo el film.

POLITEAMA

"EL HOMBRE SIN NOMBRE". — Serial extra alemán titulado, igualmente Peter Voes, el ladrón de millones, se estrena hoy. La tercera jornada "Rivales secuestrados" empezará las funciones que terminarán con la producción Paramount: profeta en su propia tierra, conmovedor poema de amor por Charles Ray.

CHICAS ATLETICAS

"THE LONE HAND" STARRING EDWARD "HOOT" GIBSON—A UNIVERSAL

Chicas bañistas capaces de hacer caer en tentación a un ermitaño, acompañan a

HOOT GIBSON

en la preciosa Universal,

Sin Ayuda de Nadie

que se estrenará

MAÑANA EN EL BRASIL

y el Sábado

SETIEMBRE Y ESMERALDA

DOMINGO

POLA NEGRI

— EN —

"MARTIRIO"

ALHAMBRA Y VICTORIA

UN NUEVO ESTRENO GOLDWYN.—Para las secciones de hoy estos cines anuncian la presentación del último estreno Goldwyn, el drama titulado: "El hombre de Río perdido", obra de vigoroso carácter, bien humana y emocionadamente trazada, cuya acción pasa entre la vida ruda de los leñadores de las grandes selvas seculares, lo que da lugar a la presentación de paisajes hermosísimos de ríos y montañas. Este hermoso drama pinta magistralmente la psicología de un señorito de la ciudad, hombre sin caracter ni personalidad definidos, cuya cobardía moral lo hace no sólo despreciable y desubicado de todo raigambre social, sino que, a pesar de su deseo, lo aleja de toda felicidad y paz. Sus escenas registran la bella vida de los bosques, la industria maderera, las costumbres de los leñadores y la riña más rencorosa y terrible, cuerpo a cuerpo, entre dos hombres diestros en el manejo de los puños; y de todos estos cuadros, costumbres y tipos, surge una figura impresionante, la de un hombre rudo y honrado que es la personificación del carácter, de la voluntad y del amor generoso, que, sin que leyenda alguna lo indique, constituye para el espectador la moraleja educadora de esta hermosa película.

REPUBLICA

EL ESTRENO GOLDWYN DE HOY.—En ambas secciones de hoy el Teatro República presentará el notable estreno de la Goldwyn Pictures, "La Rosa nocturna", obra protagonizada por Lon Chaney. Es éste un drama lujoso, de hechos sociales, cuyo argumento y desarrollo escénico le han valido un éxito en los cines centrales, principalmente porque se sabe que está basado en auténticos acontecimientos que no hace mucho preocuparon seriamente a las autoridades de San Francisco de California. En esta obra aparecen hasta mil pesos en escena, se ejecutan hermosas danzas clásicas y aparecen algunos discretos desnudos de gran efecto artístico. En la función nocturna del Viernes, se realizará el único concierto de divulgación artística que ofrecerá a este barrio la distinguida soprano chilena, señora Sofía del Campo del Aldunate.

COMEDIA

"LA GARRA DEL ODIO".— Hoy se estrena en esta elegante sala una cinta que seguramente atraerá la atención del público. Se trata de "La garra del odio", obra basada en la célebre novela "La sombra de Gaby Leed".

Su interesante argumento que empieza con las intrigas de entre bastidores, con sus envidias artísticas, continúa desarrollándose en un ambiente artístico y elegante, al par que interesantísimo.

No dudamos que el anuncia de esta nueva producción congregará buena concurrencia a este favorecido cine, que sólo proyecta cintas de reconocido mérito.

ESMERALDA

Colosal para los amigos de las fuertes emociones es el programa de hoy, Vermouth y noche en el Esmeralda. Además de los episodios 15 y 16 de la serie Universal: "Stanley en Africa", se estrenará el cuento cow-boy "Entre la vida y la muerte", interpretado por Eddie Polo, el ídolo de chicos y grandes.

IMPERIO

HOY 6.30 y 9.30

No pierda usted la octava función de

LOS TRES MOSQUETEROS

que contiene el interesante capítulo:

"EL BALUARTE DE SAN GERVASIO

y conocerá el acto de mayor heroísmo de Athos, Porthos, Aramís y Artagnan.

MAÑANA: Otra vez el bellísimo romance Pathé París, que marcó el éxito del 1.o de Enero.

MIMI TROTTIN,

— o —

La Modistilla de París

por Mlle. Lagrange, de la C. F.

Alhambra y Victoria

HOY 6.30 y 9.30

Estreno Goldwyn.

El Hombre de Río Perdido

Un drama de carácter, de espíritu varonil y de verdadero amor, que registra la más sorprendente de las peleas cuerpo a cuerpo.

Lindísimos paisajes de bosques.

El señorito de la ciudad, contra el macho de la selva.

SPLENDID

"FLOR DE AZAHAR".—A las 6 y media P. M., y a las 10.30 P. M. de hoy del Splendid, será estrenada una obra bellísima, alegre y entretenida, que está destinada a un completo éxito. Se titula: "Flor de azahar", y es una comedia de amor, en la que figuran dueñas aficionadas al whisky, gatos regalones, gatos de tejado, institutrices lindísimas y enamoradas y herederos dispuestos a gozar de la juventud en todas sus formas. Obra de gran lujo se desarrolla en las más regias residencias de campo de los millonarios ingleses, alhajadas con el gusto y distinción que caracteriza a los habitantes de Inglaterra. Interpretan los principales roles Eileen Dennes y Evan Thomas, notable por su distinción y elegancia.

En la selecta, a las 5.15 P. M., y en la primera de la noche, a las 9.30 P. M., se estrenará la preciosa producción del First National Circuit, titulada: "Buenas referencias", graciosísima comedia de amor, y creación de Constance Talmadge.

SETIEMBRE

En las funciones de hoy, a las 6.5 y 9.25 estrenará este teatro la vista nacional: "El galán duende", editada por la Chile Film para la firma Valle y Villanueva. En anteriores informaciones hemos dado completos detalles de esta perfecta producción que puede salir sin desmedro para el arte cinematográfico chileno, a los mercados extranjeros.

No dudamos que hoy Setiembre esté desbordante de concurrencia: "El galán duende" se dará mañana en el Esmeralda.

BRASIL

Por haber estrenado ayer "El galán duende", se ha postergado para hoy el estreno de los episodios 15 y 16 de la serie "Stanley en Africa". Además se estrenará: "Entre la vida y la muerte", por Eddie Polo.

DELICIAS

"EL RUGIDO EN LA SOMBRA".—En sus dos funciones de hoy estrena este teatro los episodios que constituyen la 3.a función de la serial de aventuras que tanto ha entusiasmado al público por la intensidad dramática de la cinta y por las maravillosas escenas de terror que se suceden en la obra. "El rugido en la sombra" ha sido la más emocionante serial de Neva Gerber y Ben Wilson.

ESMERALDA

EL TEATRO DE $ 1.000.000

HOY PLATEA $ 1.20

Eddie Polo

En el sensacional cuento cowboy

Entre la Vida y la Muerte

"Los Cuatro Secretos.
EDDIE POLO
UNIVERSAL

Episodios 15 y 16 de

STANLEY EN AFRICA

— POR —

JORGE WALSH

Se repite esto en la matinée del Domingo.

TEATRO SANTA LUCIA

Terraza Caupolicán

Hoy Jueves 4 Hoy

El baile de la tarde se llevará a efecto el Sábado de 6 1|2 a 8 1|2. Nocturna: El encantador romance **EL PRIMER AMOR**

Bailes en el intermedio y final. Orquesta de 12 profesores.

CINEMATOGRAFIA NACIONAL

"LAS BODAS DE FIGARO".—Estrena hoy en especial, a las 6.30, y repite en la noche, a las 9.30, esta suntuosa película de arte filmada en la esplendorosa Sevilla, en el palacio del Conde de Almaviva.

Célebre y picaresca obra de Beaumarchais.

SELECTA

"LOS TRES MOSQUETEROS", 7.a FUNCION.— En las dos funciones de hoy, estrena este teatro la séptima función y octava jornada de la serie que ha sido el mayor éxito de la temporada: "Los tres mosqueteros", cuya interesante jornada se titula: "La posada del palomar rojo".

Se exhiben además en estas funciones, las dos deliciosas comedias Universal, "Pandulfo en el Harem" y "Amor por las ramas".

ODEON

"LOS MILAGROS DE LA SELVA".—Hoy en sus funciones de tarde y noche, estrena esta concurrida sala de cine la primera función de la maravillosa serial: "Los milagros de la selva".

Trátase de una novela de aventuras que se suceden en el corazón del Continente africano, en medio de los misterios de sus selvas impenetrables.

La visión da lugar con esto a presentar los más emocionantes episodios de luchas entre hombres y toda clase de fieras salvajes. En cuanto a la edición de la cinta es hecha por la misma Casa que lanzó "La ciudad perdida". Los episodios que estrenamos hoy se titulan: 1, "La ciudad de los leones"; 2. "El pasadizo de la muerte"; y 3. "El ataque en la selva". Intervienen en la trama de estas jornadas la más grande variedad fieras, leones, tigres, leopardos, monos, hienas, cocodrilos, etc., y el simpático y popular Elefante Leal.

AMERICAN CINEMA

Hoy da este teatro en ambas funciones, la más grandiosa e interesante de las obras del cine, la superproducción alemana titulada: "Federico el Grande". La historia de la vida de Federico Guillermo II de Prusia, y la de su padre Federico I. Sensacional acontecimiento cinematográfico.

MUNDIAL

"EL RUGIDO EN LA SOMBRA", 3.a FUNCION.— Los episodios que constituyen la tercera función de esta serie son los que estrena este teatro en sus funciones de hoy, especial y noche, y en los que los protagonistas dan las más arriesgadas pruebas de valor.

Se exhiben, además, en estas funciones, el drama cow-boy, por Yack Perrin: "Dinamita" y la comedia de gran hilaridad: "Amor de marinero".

TEATRO SANTIAGO

Empresa Ernesto Bouquet

Compañía Española de grandes revistas

HOY JUEVES 4 DE ENERO, HOY

Vermouth a las 6.15. Platea $ 3. Exito enorme,

LAS CORSARIAS

Noche, a las 9.15. Platea $ 5.

LAS DELICIAS DE CAPUA

LAS CORSARIAS

Mañana, Debut de la Compañía de Operetas, Revistas y Zarzuelas Pozas-Ligero.

TEATRO UNION CENTRAL

Ahumada entre Moneda y Agustinas

Compañía Española de Alta Comedia Cañete - Reig

Hoy Jueves 4 de Enero de 1923 Hoy

Vermouth, a las 6.15, la preciosa comedia en 3 actos de Nicodemi:

RETAZO

Noche, a las 9.30, la hermosísima comedia en 3 actos de Linares Rivas:

LAS ZARZAS DEL CAMINO

Platea $ 3. Balcón $ 1.50.

HOY - Comedia

VERMOUTH Y NOCHE

ESTRENO

La Garra del Odio

según la célebre novela pasional,

LA SOMBRA, de **Gaby Leed**

AVENIDA

Tarde HOY Noche

Marinero de Agua Dulce

Por HAROLD LLOYD

EXCELSIOR

Hoy en su día de moda, ofrece el estreno de una lindísima comedia, titulada: "El camino de la Arcadia", bellísimo romance pasional, admirable creación de la hermosa Virginia Lee, secundada por Harry Benham y Roger Lijtton. Además la comedia Universal: "El Pirata", por los simpáticos artistas Jack Perrin y Eileen Sedwich. La excelente orquesta prepara para este día un escogido programa musical.

FRANKLKIN

"HOMBRES DE ESTA TIERRA". —Como se ha anunciado, en pocos días más se estrenará en Santiago una película chilena que lleva este nombre, hecha por la primera compañía cinematográfica establecida en Chile con un estudio montado según las exigencias de un trabajo de esta especie.

Las Producciones Cinematográficas Bocosque", realiza en estos momentos el trabajo de copiado de la película que nos ocupa, y la que, podemos adelantar, será un paso muy grande hacia la perfección cinematográfica de nuestra producción nacional.

AVENIDA

En sus funciones de hoy, esta Sala presenta la maravillosa producción cómica del genio de la risa, Harold Lloyd, titulada: "Marinero de agua dulce", obra fina, de largo metraje, donde se admiran bailarinas fascinadoras, chicas atléticas, peloteras formidables en un esrrallo y escándalo de carcajadas.

ALAMEDA

EL PROGRAMA DE HOY.—Hoy se da la sexta función del notable exponente de arte: "Los tres Mosqueteros", película ésta que ha llamado la atención del mundo entero y que en este teatro es la sensación más efectiva de éxito desde que se presentó en el público que siempre ha respondido al llamado de los anuncios. Esta parte posee más interés que ninguna. "Los tres Mosqueteros" tienen la gran novedad de ir interesando evidentemente al público conforme avanzan sus capítulos, lo que se logra fácilmente.

Mañana se estrena: "Señoritas, cuidado con la curva".

SANTA LUCIA

A la serie de éxitos que ha nconstituido los programas de esta sala de Verano, se agrega el anuncio de "El primer amor", a pasarse hoy en nocturna.

La manufactura Realart nos presenta en esta hermosa cinta a la conocida estrella Constance Binney, actriz que a sus grandes cualidades artísticas une su belleza que la hace cautivar a los públicos.

NOVEDADES

Estrena hoy en las dos funciones de especial y noche, la colosal producción nacional, titulada: "El galán duende", estrenada con gran éxito en el Comedia. Toman parte en este film, la señorita Julia de Barros, Lucy Palmer, Juan Casanova Vicuña, Alberto Barros, etc., y más de 300 personas de nuestra más distinguida sociedad.

DIECIOCHO

"LA ROSA NOCTURNA".— Hoy especial y noche ofrece este teatro el estreno de la interesante película dramática de la Goldwyn, "La rosa nocturna", emocionante novela de virtud de vida aristocrática.

Está interpretada por los actores americanos: León Chandy, Leatrice Joy y Cullen Landis, y más de mil personas en escena.

ELECTRA

NAZIMOVA. — Reaparece hoy, y en funciones de precios populares, la divina trágica judía Alla Nazimova en una de sus más grandiosas creaciones dramáticas "Ojo por ojo", adaptación de L'Occident de Henry Wistermaekers.

IMPERIAL

Tarde y noche, el Imperial estrenará el vigoroso drama pasional ,titulado: "Estela de sangre", obra en la que hace una extraordinaria creación interpretativa la notable actriz Grace Cunard.

IRIS

"EL HOMBRE ENIGMA".— Hoy estrena este teatro en las funciones de tarde y noche, la obra maestra de Thos H. Ince, titulada: "El hombre enigma", emocionante y viril romance pasional, la historia de un hombre noble que había perdido su fe en la humanidad, y sólo albergaba en su pecho el odio, que le habían hecho nacer las maldades de hombres y mujeres.

Creación de William S. Hart, secundado por "The American Beauthy", Catalina Mc. Donald.

PROXIMOS ESTRENOS

MAÑANA ESTRENA EL SPLENDID EL FILM OFICIAL DEL ALMIRANTAZGO ALEMAN: "EL COMBATE NAVAL DE JUTLANDIA SKAGERRACK".—Mañana en especial y noche estrenará el Splendid el sensacional programa de interés internacional que muestra en sus más notables detalles: "El combate naval de Jutlandia Skagerrack", tomada en el famoso encuentro en el Mar del Norte en el período álgido de la guerra europea en el año 1916. La cinematografía en cuestión reune todos los antecedentes que el Almirante Jefe de la Escuadra alemana pasó a su gobierno, y en ella se anuncian todos los pormenores de la lucha más grande que se ha realizado en el mar.

La obra tiene aspectos sensacionales, pues se muestra el combate desde su comienzo hasta llegar el momento álgido de la lucha. Son múltiples los cuadros científicos que se ofrecen para desarrollar [illegible]temáticamente las operaciones que ejecutan ambas flotas. En todo momento ha sido contemplado el interés del observador pudiéndose apreciar una cinta completísima que es un verdadero documento del más sensacional encuentro que registra la historia. La escuadra alemana aprestándose para salir de Wilhelmshaven, y luego saliendo todos los buques listos para el combate no viéndose en sus cubiertas nada más que colosales cañones, y desfilando todos ellos, como moles gigantescas impulsadas por fuerzas extraordinarias y dejando tras de sí nubes inmensas de humo. Y luego el instante de suprema emoción, cuando es avistada la escuadra inglesa que viene a su encuentro, y los primeros cañonazos y andanadas, es algo que verdaderamente sobrecoge al espectador, ante la admiración del más grande espectáculo de los siglos, propio sólo de titanes y no de hombres.

"SIN AYUDA DE NADIE" POR HOOT GIBSON.—Hoot Gibson es actualmente el cowboy más querido del público chileno. Joven, simpático y gracioso, ha innovado en materia de vistas del Far West. Campeón en los torneos ecuestres de California, hace en cada una de sus películas maravillosas proezas de equitación. Con su sonrisa eterna es capaz de las más arduas aventuras así como de hacer reír de buena gana con sus fracasos amorosos y sus apuros entre gente de etiqueta.

Hoot Gibson reaparecerá mañana en el Brasil y el Sábado en los teatros Setiembre y Esmeralda con "Sin ayuda de nadie", una linda vista de aventuras Universal. Lo acompaña Marjorie Daw, una chiquilla encantadora. Hay también un grupo de chicas atléticas capaces de hacer caer en tentación a un santo.

EL HECHIZO AMOROSO.— Un simpático y fino vodevil de hermosas sugerencias es éste titulado "El hechizo amoroso", novísima producción de lujo de la Realart Pictures, que será estrenada en las funciones sociales del próximo Domingo por la Sala Imperio.

El corte de esta obra poco se diferencia del simpático y atrayente carácter de las que ya conocemos: goza de todos sus privilegios y tiene todo su encanto y delicadeza, guardando la diferencia más que en la forma, en el fondo de picardía, de sátira y de sabrosa originalidad que la independiza. Su protagonista está interpretada por la hermosa rubia Wanda Hawley, cuyo apreciado cartel le asegura de antemano un éxito.

Antes de instalar o reparar su

Pieza de Baño

Sírvase consultar nuestros precios

PROPUESTAS

se presentarán a quien las solicite por instalaciones de Calefacción, Alcantarillado, Agua, Gas, Electricidad, Lavanderías a Vapor, Instalación de Artefactos Sanitarios, etc., etc.

Casa Santiago Webb & Co.

ESTADO 156 - 170

Casilla 1767 :-: Teléf. Ing. 3176-3177

REPUBLICA HOY Especial y Noche **La Rosa Nocturna** Goldwin Extraordinaria

Teatro Novedades HOY ESPECIAL Y NOCHE **EL GALAN DUENDE**

BANCO DE CHIL

Establecido por la unión de los Bancos NACIONAL DE CHILE, VALPARAISO Y AGRICOLA

CAPITAL SUSCRITO	200.000
CAPITAL PAGADO	100.000
FONDO DE RESERVA	58.000
FONDO DE ACCIONISTAS	4.928
FONDO DE RESERVA EN MONEDA DE 18 d. (EQUIVALENTE DE £ 1.000,000.—)	13.333

CONSEJO GENERAL DE ADMINISTRACION

AUGUSTO VILLANUEVA G., Presidente del Banco

SANTIAGO

NICANOR MARAMBIO, Presidente.

FRANCISCO DE B. VALDES CUEVAS, Vice-Presidente.

CARLOS BALMACEDA S.
MANUEL BUNSTER V.
PEDRO CORREA OVALLE
MANUEL A. COVARRUBIAS
LUIS DAVILA LARRAIN

ALBERTO GONZALEZ ERRAZURIZ.
JUAN ANTONIO ORREGO.
ISMAEL TOCORNAL.
MIGUEL A. URRUTIA.

VALPARAISO

GUILLERMO E. PURCELL, Presidente.

JORGE C. KENRICK, Vice-Presidente.

CARLOS ALVAREZ CONDARCO.

CIRILO H. C. ARMSTRONG.

S. GUILLERMO CONDON.

JORGE H. JONE

HERNAN PRIETO V

OFICINAS PRINCIPALES

SANTIAGO

PEDRO A. TORRES
Director-Gerente

ANDRES RAMIREZ SANZ
Sub-Gerente

AURELIANO BURR S.
Sub-Gerente

CARLOS CASTRO RUIZ
Sub-Gerente

JUAN JOSE ISAZA
Sub-Gerente

M. CONRADO PINEDA,
Gerente de las Sucursales

RAFAEL TIRADO L.
Sub-Gerente de las Sucursa

WENCESLAO RAMOS M. —GUILLERMO LAGREZE F. — OSCAR OJEDA A. — RAFAEL GOMEZ O. — JUAN FRANCISCO MARKMANN
CTORES DE LAS SUCURSALES

VALPARAISO

LUIS BEAUCHEMIN
Director-Gerente

AMBROSIO ANDONAEGUI
Sub-Gerente

ARTURO CARVALLO D.
Sub-Gerente

AGENTES EN LAS SUCURSALES

Santiago (Estación)	RAMON MUNITA INFANTE
Santiago (Matadero) . . .	ERNESTO RIOS FABRES
Santiago (San Pablo) . .	HERNAN ALLIENDE ARRAU
Santiago (Bellavista) . .	CARLOS GODOY C.
Santiago (Bandera)	ENRIQUE DIAZ VIAL
Tacna	MANUEL ALLIENDE B.
Arica	VICENTE PEÑA
Iquique	JUAN DE D. REYES
Tocopilla	ALBERTO CASANUEVA
Antofagasta	ENRIQUE CAMUS M.
Taltal	EDUARDO AGRELA
Copiapó	LUIS SOFFIA U.
Vallenar	ALFREDO PEÑA CALVO
Serena	LUIS E. JUSTINIANO M.
Coquimbo	HERNANDO ALLARD M.
Vicuña	LISANDRO SAAVEDRA
Ovalle	MELITON REYES
Illapel	ALBERTO LAFOY
La Ligua	ALEJANDRO GLADE
San Felipe	ARTURO POLANCO
Los Andes	MIGUEL FITZ-HENRY
Quillota	EDUARDO LORCA PRIETO
La Calera	CRISANTO URRUTIA
Valparaíso (Almendral) . .	ARTURO DIAZ ROJAS
Viña del Mar	JOSE BOONEN
San Antonio	LUIS MUJICA
Rancagua	FERMIN RIVERA G.
Rengo	VITERBO CASTRO O.
San Fernando	VICTOR E. BARREDO B.
Santa Cruz	EDMUNDO CORTES JULIO
Curicó	RODOLFO RAVENTOS
Talca	VICTOR VEGA P.
San Javier	MAXIMILIANO STOCKEBRAND
Linares	LUIS HUMERES V.
San Carlos	CARLOS RUIZ
Chillán	ERNESTO CLARO I.
Tomé	ALFREDO CASTRO H.
Talcahuano	FLORENCIO BERNALES L.
Concepción	URBANO LAGOS
Los Angeles	JULIO HERNANDE
Mulchén	WENCESLAO CER
Lebu	LUIS O. SALINAS
Traiguén	LUIS A. REYES
Nueva Imperial	JOSE TOMAS STR
Temuco	URBANO FRIGOLI
Valdivia	MANUEL A. CAST
Río Bueno	ALFONSO CANE
Osorno	EMILIO MARTIN
Puerto Montt	VICTOR HENRIQU
Ancud	ENRIQUE WITTW

AGENTE EN PUNTA ARENAS: BANCO DE CHILE Y ARGENTINA

AGENCIAS EN EL EXTRANJERO

ondres: "Banco de Chile" (London Agency) 94, Gracechurch Street, E. C. . . . . DAVID BURNS, Agente

BANQUEROS

LONDRES	London County Westminter & Parr's Bank Limited. London Joint City & Midland Bank Limited.
PARIS	Crédit Lyonnais. De Neuflize & Cie. Marcuard, Meyer Borel & Cie. London County Westminster & Parr's Bank Ltd. (París).
AMBERES	Banque D'Anvers.
HAMBURGO . . . BERLIN	Commerz und Privat Bank.
Sobre las diversas plazas de ITALIA	Banca Commerciale Italiana. Crédito Italiano. Banco di Roma.
Sobre las diversas plazas de SUIZA	Crédit Suisse.
Sobre las diversas plazas de HOLANDA	Amsterdamsche Bank.
MADRID . . . . BARCELONA	London County Westminster & Parr's Bank Limited.
Sobre las diversas plazas de ESPAÑA	Banco Hispano Americano. Banco de Bilbao.
Sobre las diversas plazas de GRECIA	Bank of Athens.
NUEVA YORK	Guaranty Trust Co. of New York. The Mechanics & Metal National Bank Produce Exchange Branch. The National Bank of Commerce
PHILADELPHIA	Corn Exchange National Bank.
CHICAGO	The First National Bank of Chicago.
BOSTON	The First National Bank of Boston, Mass.
Sobre las diversas plazas del BRASIL	The London & River Plate ted.
MONTEVIDEO	Banco de la República O Uruguay. The London & River Plate mited.
Sobre las diversas plazas de la REPUBLICA ARGENTINA	Banco de la Nación Argent The London & River Plate ted.
GUAYAQUIL	Banco del Ecuador.
Sobre las diversas plazas del PERU	Banco del Perú & Londres.
Sobre las diversas plazas de BOLIVIA	Banco Nacional de Bolivia.
TURQUIA, PALESTINA, EGIPTO, ASIA MENOR	Imperial Ottoman Bank.
SYRIA	Banque de Syrie.

QUINCUAGESIMA NOVENA MEMORI

PRESENTADA A LOS SEÑORES ACCIONISTAS POR EL CONSEJO GENERAL DE ADMINISTRACION

Señores Accionistas:

En cumplimiento de lo que disponen los Estatutos del Banco, el Consejo General de Administración presenta a los Señores Accionistas el Balance General y la Cuenta de Ganancias y Pérdidas correspon semestre que terminó el 31 de Diciembre de 1922.

La utilidad líquida, deducidas las sumas necesarias para castigos y provisiones de deudas malas o dudosas, ha ascendido a . . . . $ 10.00
cantidad que unida al Fondo de Accionistas de . . . . " 47

da un total disponible de . . . . $ 14.71

El Consejo propone la siguiente distribución de esta suma:

Repartir un dividendo de $ 9.— por acción . . . . $ 9.00
Pasar a la Caja de Previsión y Estímulo de los Empleados . . . . " 6
Destinar a remuneración del Directorio el 1 1/2 o/o del dividendo . . . . " 13
y dejar en el Fondo de Accionistas . . . . " 4.9

$ 14.71

Aceptada esta distribución, los Fondos del Banco quedarían como sigue:

CAPITAL PAGADO . . . . $ 100.00
FONDO DE RESERVA . . . . " 58.00
FONDO DE ACCIONISTAS . . . . " 4.9

$ 162.9

Fondo de Reserva en moneda de 18 d., equivalente de £ 1.000,000.— . . . . $ 13.33

En el curso del semestre se han abierto Sucursales del Banco en San Antonio, Santa Cruz, San Javier, Linares, Río Bueno y otra en Santiago, en la calle de Bandera. En el mismo período se han clausu Oficinas de Pisagua y Chañaral.

La Administración ha tenido que lamentar el fallecimiento de dos personalidades eminentes que formaban parte del Consejo, los señores don Jorge Montt y don Miguel A. Varas, quienes prestaron durante larg valiosos servicios a la Institución. Para llenar las vacantes dejadas por ellos, fueron designados los señores don Manuel Bunster y don Miguel A. Urrutia, nombramientos sobre los cuales debe pronunciarse la Junta.

Debe la Junta, asimismo, nombrar las personas que han de desempeñar los cargos de Consejeros por haber terminado su período los señores don Manuel A. Covarrubias, don Alberto González Errázuriz, do cisco de B. Valdés Cuevas y don Augusto Villanueva G., de la Oficina de Santiago, y los señores don Carlos Alvarez Condarco, don Hernán Prieto Vial y don Guillermo E. Purcell, de la Oficina de Valparaíso.

Corresponde, por último, a la Asamblea, designar los Inspectores que deberán examinar las cuentas del Banco en el semestre en curso, tanto en la Oficina de Santiago como en la de Valparaíso.

Santiago, 4 de Enero de 1923

AUGUSTO VILLANUEVA G.,
Presidente.

PEDRO A. TORRES
Secretario.

Balance General del Banco de Chile

en 31 de Diciembre de 1922

OFICINAS EN: VALPARAISO, ALMENDRAL.—SANTIAGO, ESTACION, MATADERO, SAN PABLO, BELLA-VISTA, BANDERA, TACNA, ARICA, IQUIQUE, TOCOPILLA, ANTOFAGASTA, TALTAL, COPIAPO, VALLENAR, LA SERENA, VICUÑA, COQUIMBO, OVALLE, ILLAPEL, LA LIGUA, LOS ANDES, SAN FELIPE, QUILLOTA, LA CALERA, VIÑA DEL MAR, SAN ANTONIO, RANCAGUA, RENGO, SAN FERNANDO, SANTA CRUZ, CURICO, TALCA, SAN JAVIER, LINARES, SAN CARLOS, CHILLAN, TOME, TALCAHUANO, CONCEPCION, LOS ANGELES, MULCHEN, LEBU, TRAIGUEN, TEMUCO, NUEVA IMPERIAL, VALDIVIA, OSORNO, RIO BUENO, PUERTO MONTT, ANCUD, LONDRES.

DEBE

		En moneda corriente	En moneda de 18 d.
Depósitos			
En Cuenta Corriente y a la Vista	$ 171.037,421.28		
A Plazo	141.969,499.56	$ 313.006,920.84	
En Cuenta Corriente y a la Vista, oro de 18 d.			$ 11.297,083.12
En Cuenta Corriente en Londres a 18 d.			1.420,346.66
Vales a la Vista Bancarios			187,880.74
Depósitos de Bonos y Documentos		3.602.123.44	
Varios Acreedores		345.646,883.95	
Operaciones Pendientes		17.345,070.55	16.300,454.18
Intereses y Descuentos		5.792,053.74	211,331.87
Capital Pagado	$ 100.000,000.—		
Fondo de Reserva	58.000,000.—		13.333.333.33
Fondo de Accionistas	4.710,606.89		
Dividendos por Pagar	110,329.—		
GANANCIAS Y PERDIDAS	10.002,612.03	172.823,547.92	
		$ 858.216.600.44	$ 42.750,429.90

HABER

		En moneda corriente	En moneda de 18 d.
Caja Billetes Fiscales y Vales de Tesorería	$ 31.073,884.—		
Caja Disponible en Chile y en Londres a 18 d.			$ 12.759,795.05
Caja Metálico en plata	908,056.98	$ 31.981,940.98	
Cheques y Valores disponibles en otros Bancos		6.760.566.13	471,668.89
Bonos y Títulos de Créditos	4.707,453.12		5.269,333.34
Bonos del Gobierno.—Ley 3,772 de fecha 5 de Julio de 1921	19.000,000.—		
Bonos del Gobierno.—Ley 3,820 de fecha 23 de Dbre. de 1921	50.000,000.—		
Bonos del Gobierno—Ley 3,851 de fecha 10 de Fbro. de 1922	3.325,000.—		
Bonos del Gobierno.—Ley 3.874 de fecha 9 de Agosto de 1922	20.000,000.—	97.032,453.12	
Valores en Custodia y Garantía		345.646,883.95	
Bienes Raíces		13.964,792.81	
Muebles		898.159.27	2,106.66
Material		744,359.79	
Avances y Documentos en Cartera	$ 328.515.800.29		
Avances y Documentos en Cartera en Chile y en Londres a 18 d.			19.362,138.42
Avances y Documentos (Art. 10 de la ley de Bancos)	4.069,023.68		
Avances y Documentos (Art. 14 de la ley 1.054 de 31 de Julio de 1898)	137,757.78		
Libranzas Salitreras Descontadas.—Ley 3,795 de fecha 13 de Setiembre de 1921	10.564.961.18	343.287,542.93	
Agencias y Sucursales		12.418,699.90	2.665,210.12
Operaciones Pendientes			2.220,177.42
Intereses y Descuentos		5.481,201.56	
		$ 858.216.600.44	$ 42.750,429.90

GANANCIAS Y PERDIDAS

DEBE

Contribución sobre Depósitos	$ 540,000.—	
Otras Contribuciones y Estampillas	57,919.39	
Gastos de Remesas	62,752.96	
Gastos Generales	1.038,889.86	
Gastos de Escritorio	330,104.76	
Sueldos	2.411,616.01	
Gratificaciones Extraordinarias	812,585.83	
Muebles (Castigo)	94,046.70	
SALDO	10.002,612.03	$ 15.350,527.54
		$ 15.350,527.54

HABER

Saldo que resulta al Haber de esta Cuenta, rebajando intereses pagados y haciendo provisión para documentos dudosos	$ 15.350.527.54
	$ 15.350,527.54

ARTURO PHILLIPS S
Contador.

BANCO DE CHILE.— SANTIAGO, 31 DE DICIEMBRE DE 1922.

PEDRO A. TORRES
Director-Gerente.

LA DEFENSA DEL PUERTO DE VALPARAISO

SE ACUERDA LA PROLONGACION DEL ESPIGON DE ABRIGO EN LAS HABAS, SOBRE LA BASE DEL PROYECTO ELABORADO POR LA COMISION DE PUERTOS

Desde hace mucho tiempo ha ido preocupación constante de las utoridades y del comercio de Valaraíso, la continuación de las bras de abrigo de ese puerto, a n de dejarlo en condiciones que n las épocas de Invierno, pueda ervir al comercio, sin el peligro ue hoy envuelve para las embarciones.

En diversas ocasiones, los Ministros de Hacienda, en especial don uillermo Edwards Matte, en el terreno mismo, con las autoridades marítimas de Valparaíso, han estudiado en sus diversas fases la cuestión del puerto que, a juicio de mucha gente, en las condiciones en que quedará si no se ejecutan otras obras complementarias, no llenaría los fines que está llamado a servir.

Como consecuencia de estos estudios, el Ministerio de Hacienda ha aprobado el proyecto elaborado por la Comisión de Puertos, en lo que se refiere al abrigo del puerto de Valparaíso y ha fijado el día 30 de Junio próximo para que se abran las propuestas, a las 3 de la tarde, en ese Ministerio.

A fin de que puedan interesarse firmas nacionales y extranjeras, se ha ordenado publicar avisos en Santiago, Nueva York, Londres, París, Amberes, Rotterdam y Berlín.

Empleado

competente para barraca, con preferencia español, necesito.

Dirigirse: **CASILLA 1529**

EL ALMACEN de los POBRES

621 — AVENIDA ESPAÑA — 621

Esta institución que mantiene y viste gratuitamente a un sinnúmero de familias indigentes, solicita de los almacenes y tiendas de la capital para

EL 6 DE ENERO

un óbolo modesto:
1 kilo de cualquiera provisión.
1 metro de cualquier género, que ruega enviar a **AVENIDA ESPAÑA 621.**

El Almacén publicará una lista de sus favorecedores.

CASA GIORDANO & Cía.

PUENTE 686 AL 692, CASI ESQUINA DE ROSAS

HOY — JUEVES — HOY

GRANDES REBAJAS DE PRECIOS

$ 0.90 Kilo Azúcar Granulada blanca
0.90 Medio kilo Queso mantecoso.
0.90 Kilo Arroz [illegible]
0.50 Lata Mermeladas.
0.40 Lata Salchichas con frejoles.
0.90 Lata de Miel.
1.00 Cinco paquetes de Velas.
0.60 Lata Sardinas en aceite un cuarto kilo.
1.00 Cuatro panes Chocolate Giosia.
0.50 Lata Choclos picados.
0,35 Paquete Harina de Arvejas "La Negra".
1.00 Lata de Uvas al ugo.
0.65 Caja dos panes Jabón Inglés legítimo.
3.80 Lata Aceite fino un litro.

Haga sus pedidos en nuestra Casa para el campo y ahorrará dinero.

Antes de hacer sus compras consulte nuestros precios.

SERVICIO METEOROLOGICO DE "LA NACION"

3 DE ENERO DE 1923

OBSERVACIONES METEOROLOGICAS LOCALES

Presión atmosférica, m|m., a 0° y 45° lat: 7h., 713,2; 14h., 713,1; 21h., 713,8.

Humedad relativa o|o: 7h., 59%; 14h., 29%; 21h., 61%.

Tensión del vapor de agua, m|m: 7h., 11,5; 14h., 8,3; 21h., 10,6.

Temperatura del aire, 0° C., 7h., 21,8; 14h., 28,3; 21h., 19,9.

Dirección del viento y grado Beaufort: 7h., W-1; 14h., S-2; 21h., Calma.

Velocidad, metros por minuto: 7h., 88; 14h., 220.

Nebulosidad (décimos) y densidad: 7h., Desp.; 14h., Desp.; 21h., Desp.

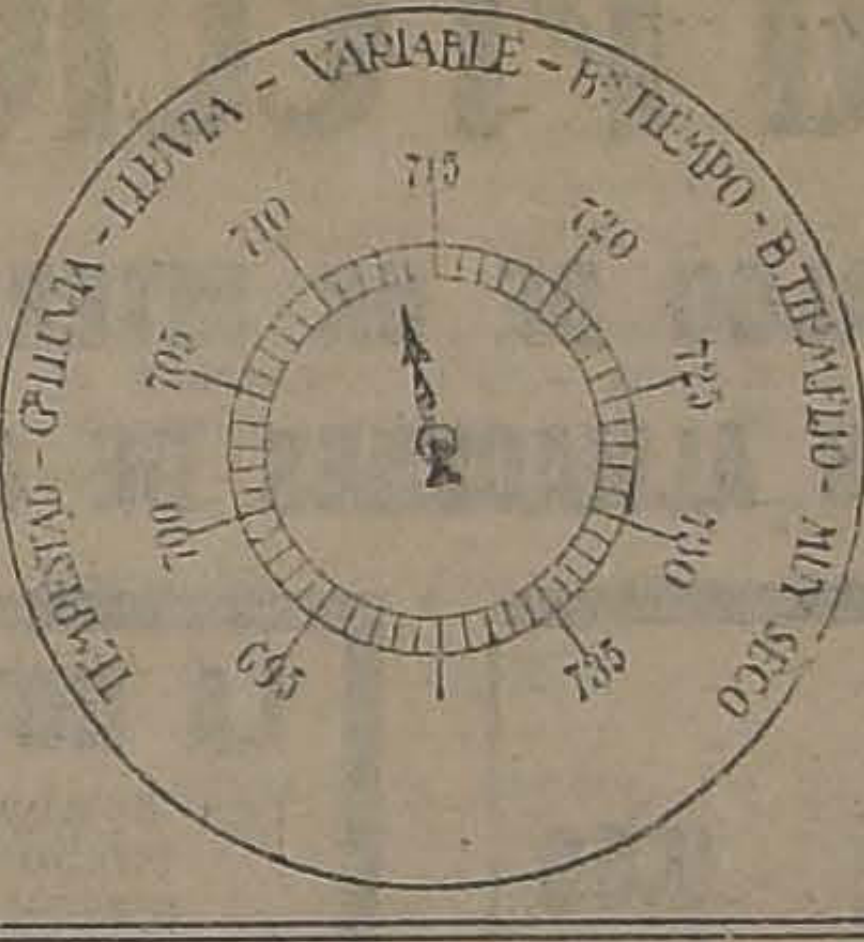
TEMPESTAD - C/LLUVIA - LLUVIA - VARIABLE - B. TIEMPO - B. TIEMPO FIJO - MUY SECO
690
695
700
705
710
715
720
725
730
735

Tipo de nubes y dirección: 7h., —; 14h., —; 21h., —.

Visibilidad y titilación (de 0 a 4): 7h., 2; 14h., 3; 21h., 2-3.

Agua caída, milímetros: 0.

Temperatura del aire máxima: 7h., 30,8.

Temperatura del aire mínima: 7h., 15,1.

Oscilación térmica en 24 horas: 7h., 15,7.

Viento dominante m|m.: 7h., Sur.

Hidrometeoros: Rocío en la mañana.

OBSERVACIONES METEOROLOGICAS GENERALES DEL ESTADO DEL TIEMPO EN EL PAIS

PRESION ATMOSFERICA. — En las variaciones que ha experimentado la presión atmosférica en las últimas 24 horas se puede observar un descenso general y pronunciado que afecta toda la extensión del litoral y que se acentúa especialmente en la región comprendida entre Contulmo y Cautín, donde el descenso barométrico llega a más de tres milímetros en las últimas 24 horas.

En el régimen barométrico se puede observar que existe un centro de baja presión relativa de 755 milímetros en el océano, que toca el Continente entre Talca y Punta Tumbes, produciendo el descenso general observado en las últimas 24 horas.

Hacia la región extremo Sur del país la presión aumenta rápidamente hasta llegar a 770 milímetros cerca de la Isla Guafo. El fuerte temporal de viento Suroeste que reina en esta isla hace suponer que existe un centro anti-ciclónico de mayor consideración en el Océano Pacífico.

VIENTOS.—En toda la región Norte del país y parte de la central predominó durante la mañana el viento Norte con regular intensidad. En toda esta región durante la tarde, por lo general, hubo calma.

La gran diferencia barométrica existente, que alcanza a quince milímetros entre Punta Tumbes e Isla Guafo, siendo mayor en este último punto, determinó violentos vientos del Sur, que soplaron con fuerza en la región comprendida entre Chiloé y Malleco, y con regular intensidad en toda la Zona Central.

En Juan Fernández sopla viento Sureste, grado 4 de Beaufort.

TEMPERATURA. — La temperatura fué calurosa por lo general en toda la región comprendida entre la provincia de Coquimbo y Cautín, observándose en el régimen isotérmico el foco de mayor calor entre Los Andes y Talca, conforme se anunció ayer.

Las temperaturas máximas en esta región fueron (se enumeran las más importantes) Los Andes, 31,1 a la sombra, Santiago, 30,8; Talca, 31,0; y Chillán, 30,1.

La temperatura mínima del país se observó en Lonquimay, y fué de 6,0 grados bajo abrigo.

NEBULOSIDAD.— Durante la mañana hubo nublados parciales entre Coquimbo y Arica, despejándose por lo general a medio día y permaneciendo semi-nublado en este último punto.

En toda la Zona Central y parte de la Sur, desde Aconcagua a Valdivia estuvo despejado durante todo el día.

En la región de Puerto Montt al Sur hubo nublados parciales.

En Punta Arenas estuvo semi-nublado y en Juan Fernández e Isla Mocha W despejado.

HIDROMETEOROS. — Hubo llovizna local en Serena.

Se produjo rocío abundante en toda la Zona Central y Sur del país.

A las 5 horas de la mañana se produjo un fuerte temblor en la región de Copiapó, Vallenar y ciudades vecinas. El tiempo está despejado en aquella región y en calma.

ANUNCIOS METEOROLOGICOS PARA LA ZONA CENTRAL

Persistirá por lo general el buen tiempo en gran parte de la zona central, a pesar de la baja barométrica considerable producida en las últimas 24 horas, que determinará alteraciones atmosféricas en la zona sur, y con menos probabilidad en la zona central.

La temperatura será relativamente calurosa, aunque no mayor que los días anteriores, oscilando las máximas en Los Andes, San Felipe, Santiago, Curicó y Talca, alrededor de 30° o poco menos.

La gran diferencia de presión existente entre el extremo Sur del país y la zona central, que alcanza a 15 milímetros originará persistentes vientos del Sur.

ANUNCIOS ASTRONOMICOS PARA EL DIA 4

1. El Sol saldrá a las 4 horas 57 minutos.
2. Declinación solar a medio día medio de Santiago, igual a 22° 43' 49" 0.
3. El Sol culminará en Santiago a las 12 horas 5 minutos 2 segundos 87 centésimos.
4. El Sol se pondrá a las 19 horas 12 minutos.
5. Radio solar aparente el 4 de Enero, igual a 16' 17" 54.
6. La paralaje solar en 4 de Enero será igual a 8" 95.
7. El alba comenzará a las 3 horas 26 minutos.
8. El crepúsculo astronómico durará hasta las 20 horas 42 minutos.

Telegramas del estado del tiempo, día 3 de Enero de 1923, a las 18 h.:

Arica: calma, semi-nublado.

MEJORAMIENTO DE LOS CAMINOS

DEL DEPARTAMENTO DE SANTIAGO

INFORME DE LA DIRECCION DE OBRAS PUBLICAS, RELACIONADO CON LA PETICION DE LA JUNTA DEPARTAMENTAL DE CAMINOS, PARA CONTRATAR UN EMPRESTITO POR CINCO MILLONES DE PESOS

Por las informaciones dadas en la prensa local, se tiene conocimiento del memorial presentado al Gobierno por la Junta Departamental de Caminos, pidiendo se le autorice para contratar un empréstito por cinco millones de pesos; con esta suma, más la que daba aportar la Municipalidad, según lo establece la ley de caminos, se procederá a la construcción de los caminos del departamento de Santiago.

Este memorial ha sido enviado en informe a la Dirección de Obras Públicas, organismo que ya lo ha evacuado.

Dicho informe dice que la Dirección de Obras Públicas, estima conveniente y digno de llevarse a la práctica la idea de la Junta Departamental de Caminos de Santiago, de mejorar los caminos carreteros del departamento; ejecutando calzadas de carácter definitivo; pues, agrega que no es necesario insistir sobre la importancia que las buenas vías carreteras tienen, pues facilitan los transportes económicos y convenientes.

Con una buena vía carretera, se propende al desarrollo de la industria y del comercio, y al abaratamiento de los artículos de consumo y, en general, se cuenta con medios que son parte de la riqueza y seguridad del país.

A continuación, en el informe se hacen diversas apreciaciones sobre el costo de construcción de los caminos; la longitud total de las vías carreteras del departamento, las entradas que se recaudan provinientes de la ley de caminos, etc.

Después entra a estudiar las fuentes de recursos que se señalan en el memorial y que servirían de base para un proyecto de ley relacionado con el empréstito de los cinco millones, terminando por recomendarlo a la consideración del Gobierno.

Iquique: calma, despejado.
Tocopilla: calma, despejado.
Antofagasta: calma, semi-nublado.
Taltal: calma, semi-nublado.
Caldera: Oeste débil, semi-nublado.
Copiapó: calma, despejado. 5 horas fuerte temblor.
Vallenar: calma, despejado.
Coquimbo: calma, despejado.
Ovalle: calma, despejado.
Combarbalá, Oeste débil, despejado.
Illapel: Oeste débil, despejado.
Petorca: calma, despejado.
San Felipe: Sur despacio, despejado, caluroso.
Los Andes: Sur regular, despejado, caluroso.
Quillota: Sur regular, despejado, caluroso.
Valparaíso: Sur fuerte, despejado, caluroso.
Melipilla: Oeste regular, despejado, caluroso.
Rancagua: Sur fuerte, despejado, caluroso.
San Fernando: Sur fuerte, despejado.
Curicó: Sur fuerte, despejado.
Talca: Sur despacio, despejado, caluroso.
Linares: calma, despejado, caluroso.
Chillán: Sur fuerte, despejado.
Concepción: Sur despacio, despejado.
Los Angeles: Sur despacio, despejado.
Angol: Sur fuerte, despejado.
Traiguén: Sur fuerte, despejado.
Temuco: Oeste regular, despejado, algo caluroso.
Nueva Imperial: Sur fuerte, despejado.
Loncoche: Sur fuerte, despejado.
Valdivia: Sur fuerte, despejado.
Río Bueno: Sur fuerte, despejado.
Osorno: Sur fuerte, despejado.
Puerto Montt: Sur fuerte, despejado.
Chacao: Sur fuerte, nublado, lluvioso.
Ancud: Sur fuerte, nublado.

Radio:

Juan Fernández: fuerte viento S. E., despejado.
Isla Mocha W.: fuerte viento, muy despejado.
Isla Guafo: temporal de viento S. W., muy nublado.

GONORREA

Tenga? Compre el **42**

Dos medicamentos por un mismo precio; uretral y bucal por crónica y antigua que sea su enfermedad.
Solicite prospectos.

En venta en toda farmacia y BOTICA BENJERODT
AHUMADA ESQ. COMPAÑIA.
POR MAYOR: **Casilla 7541.**

INFORME MEDICO:

Dr. J. Vizcarra C., médico residente Hospital Alemán, Pedro Montt 473, Valparaíso. — He usado **"el ANTI-BLENORRAGICO 42"** y considero que es un buen preparado para la curación de la blenorragia, ya que contiene en cada envase una **solución de protargol** y **obleas de urotropina.** — (Firmado): **Dr. J. Vizcarra C.,** Valparaíso. 4|12|22.

Santiago, 10 de Noviembre de ... en la Estación de Alameda.

GRACE Y Cía. (CHILE) S. A.

LA REVISTA DE ESGRIMA DE LA ESCUELA DE SUB-OFICIALES

SE EFECTUO AYER EN SAN BERNARDO CON TODO EXITO

A ella concurren altos jefes del Ejército y numerosos invitados

Los premios. — - El dancing-tea

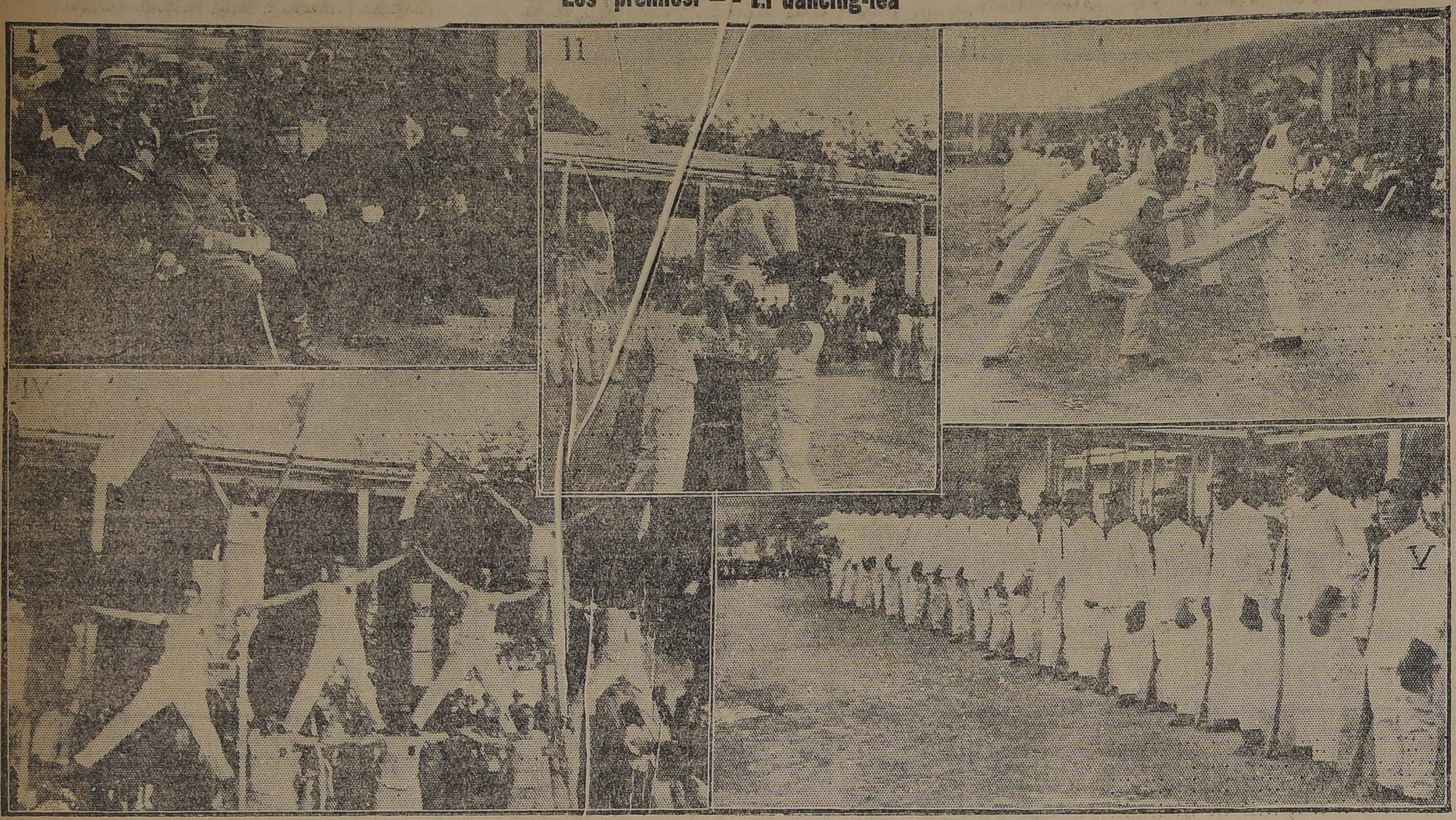

1.—PRESENCIANDO LA REVISTA.—2. UN EJERCICIO DE SALTO.—3. EN LOS NUMEROS DE GIMNASIA.—4. UN INTERESANTE CUADRO.—5. ANTES DE INICIAR EL EJERCICIO.

Un brillante éxito alcanzó la **revista** de esgrima que se efectuó **en la** tarde de ayer en la Escuela **de Sub-Oficiales** de San Bernardo.

Numerosos jefes militares, entre los que anotamos al Inspector General de Ejército, general Altamirano, al inspector de establecimientos de instrucción, general Lorca Prieto, etc.; las familias de los Sub-Oficiales y gran número de invitados ocupaban por completo el local donde se efectuó la interesante revista.

En ella participó la sub-oficialidad de la Escuela, demostrando su gran preparación, sus vastos conocimientos del arma y su gran espíritu militar.

Los diversos números del programa que se había confeccionado para este acto fueron otras tantas oportunidades para que los jóvenes militares pusieran de relieve los conocimientos adquiridos durante su instrucción.

La concurrencia en más de una oportunidad premió con aplausos justicieros la destacada actuación de los sub-oficiales.

En un sitio convenientemente arreglado se encontraban presenciando el desarrollo de la revista el Inspector de Establecimientos de Instrucción, general Lorca Prieto, el Inspector General del Ejército, y el comandante de la Escuela y algunos jefes militares más.

Terminada la revista, el comandante de la Escuela procedió a la repartición de los premios a los sub-oficiales que más se han destacado en el año de instrucción.

Este acto dió oportunidad de aplaudir nuevamente a los sub-oficiales que poco antes se habían distinguido en la revista.

Una banda de músicos ejecutó durante el torneo, escogidos trozos musicales que fueron muy del agrado de la numerosa concurrencia. En resumen, puede de[illegible] que la revista ha sido un ma[illegible]co exponente del grado de progreso alcanzado por los sub-oficiales durante su instrucc cuela, lo que le mereci dante una felicitació fes superiores que a ban.

EL DANCING

Terminada la revi currencia fué invitada un dancing tea, que hasta avanzadas hor de.

Por su sa
y calid
LA SALSA
Lea & Per
perfec
Su fama just
el hacer una p
PIDANLA
La verdadera y
WORCESTERSHIRE

¿THE MONAR
TE MONARCH es el
los CIGARRILLOS HA
$ 1.20

Telegramas sob

En las Oficinas del Comercial hay los sig

Oficina Central:—O nez, Alberto Baeza, P., Martín y Lira, Leoncio Arce, René P

Sucursal Recoleta:— dríguez, Custodio Cas te, Benjamín Valle R ñora, Julio Parada.

Sucursal Estación Mercedes Coustanla, C dez, Pedro J. Medina Campo.

Sucursal Providenci Fuentes, familia Bag

Sucursal Matadero:— yes.

Sucursal Independen garita Aguirre.

Sucursal Plaza Itali Abarca, Mercedes R Ballester, Amalia d Lémus.

Sucursal Matucan Rosales, Carmen Co

Sucursal Diez d de Acuña.

Sucursal Catedra

Sucursal Castro—C Sanhueza.

GRAN RECLAME de AGUAS de COLONIAS

Artículos de Librería a Precios Bajos

GATH & CHAVES ESTA OFRECIENDO, EN ESTOS DIAS, ALGO DE UN INTERES MUY ESPECIAL. —
LEA USTED ESTE AVISO. — VISITE LOS SUNTUOSOS ALMACENES DE GATH & CHAVES.

EN PERFUMERIA:

AGUAS DE COLONIA DE LAS MARCAS EXTRANJERAS MAS ACREDITADAS, COMO SER: ATKINSON, COTY, HOUBIGANT, GRENOVILLE Y D'ORSAY, TODOS ESTOS PRODUCTOS TAN ACREDITADOS POR SU CALIDAD, ESTARAN A PRECIOS DE GRAN OPORTUNIDAD, SOLAMENTE POR DOS DIAS.

ADEMAS:

PASTA dentífrica "Liphagol", recomendada como gran desinfectante, el tubo, a

$ 1.50

JABONES para tocador, diversos perfumes, desde

$ 0.55

POLVOS de Talco, calidad superior, a $	2.30
AGUA DE COLONIA Ambree, el frasco de 1 litro, a $ 19.80; el frasco de 1/2 litro, a.. $	10.90
AGUA DE COLONIA "Piramidal", el frasco de 800 gramos, a.. $	9.90
ELIXIR dentífrico, preparación superior, a.. $	3.90
POLVOS de arroz de Roger & Gallet, perfumes surtidos, a.. $	5.90
PEINETAS para señoras, clase extra, a.. $	2.90
LOCIONES de Roger & Gallet, en los siguientes perfumes: Vera Violeta, Diamela y Clavel, a.. $	14.90
LOCIONES de D'Orsay, en los siguientes perfumes: Flor de Francia y Chevalier, a.. $	18.50
RON QUINA de Gal, loción para el cabello, a.. $	19.50
SALES para baños, de Atkinson, frasco grande, a.. $	24.50
SALES para baños, de Atkinson, frasco mediano, a.. $	9.90
POLVOS tónico antisépticos para el baño, la caja para 12 baños, a.. $	7.90

EN LIBRERIA:

GRANDES SALDOS DE REVISTAS EXTRANJERAS, LITERARIAS Y DE MODAS, c|u., desde.. $	0.50
LAPICES Kooh-I-Noor, c|u.. $	0.20
CLIPS para lápices, c|u.. $	0.20
LACRE, calidad extra superior, la barra.. $	0.50
BLOCKS Gath & Chaves (80 hojas), cada uno.. $	1.25
SOBRES inviolables Gath & Chaves, el ciento.. $	2.95
TINTA azul, negra, calidad superior, el frasco.. $	1.20
GOMA líquida con pincel y gomero, el frasco.. $	1.95
TINTEROS de vidrio, gran oportunidad, a.. $	2.95
PAPEL secante, el pliego grande.. $	0.30
IMPRENTAS de goma, a.. $	2.50
ARCHIVADORES rápidos en cartulina, a.. $	1.60
PLUMAS, al precio excepcional, la caja.. $	3.95
TINTEROS de roble oscuro pulido, a $	12.90
CAJAS esquelas, en estilos apropiados para regalo, a.. $	6.90

EN CONFECCION NIÑAS:

VESTIDOS forma kimono y otros modelos confeccionados en buenas percalas y céfiros, para niñas de 3 a 7 años, desde.. $	9.80
UN VARIADO surtido en VESTIDOS de esponja y velos de algodón, muy lindos modelos, para jovencitas del talle 36 al 42, a.. $	88.00
UN SURTIDO DE VESTIDOS confeccionados en ricas gabardinas y sargas de lana, muy bonitos modelos, para jovencitas del talle 36 al 42, desde.. $	98.00

LA NOVELA SEMANAL

Con colaboraciones de los siguientes autores contemporáneos: Cristóbal de Castro, Eduardo Zamacois, J. Ortiz de Pinedo, Alberto Valero Martín, Eduardo Marquina, Ceferino R. Avecilla, A. Hernández Catá, Rafael López de Haro, Vicente Diez de Tejada, Emilio Carrere, Antonio G. de Linares, Enrique Contreras y Camargo, etc.

EN CONFECCION SEÑORAS:

VESTIDOS de velo algodón, colores unidos, variedad de modelos, a.. $	75.00
VESTIDOS en género esponja, artículo de moda, variedad en gustos y modelos, talles 44 al 50, a.. $	110.00
VESTIDOS en tela de lana, hechuras modernas, desde.. $	150.00
TRAJE SASTRE, chaqueta forrada en seda, corte de moda, desde.. $	222.00

EN SEDERIAS:

UN LOTE DE RESTOS EN TODOS LOS TEJIDOS DE SEDA DE NOVEDAD, A PRECIOS MUY ATRAYENTES.

TAFFETAS de fantasía, calidad muy souple, desde.. $	26.50
MAROQUINETTE, hilo y seda, a.. $	10.90
PONGE en colores, pura seda, doble ancho, a.. $	15.40
SHANTUNG de pura seda fantasía, a. $	22.50
CREPE DE CHINE, pura seda, doble ancho, a.. $	22.50

EN GARNITURES:

PAJA PARA HACER SOMBREROS, en diversas calidades y colores, la pieza, desde.. $	2.90
ECHARPES en gasa de seda, para el campo y viaje, gran variedad de estilos y colores de moda, desde.. $	9.80

SURTIDO VASTO Y SELECTO DE ARTICULO PARA CAMPO Y PLAYA

EN BLANCO:

TRAJES de b ño para se ras, en sar azul mari desde

$ 28.00

GORRAS de g ma para ba surtido en co lores y form desde

$ 4.25

SABANAS de g nero afelpa en blanco y lor, desde

$ 36.00

ZAPATILLAS de fibra y lona, modelos especiales para playa, desde.. $	9.50
BOLSAS de género impermeable, para ropa de baño, en colores de fantasía, desde.. $	9.80
CINTURAS salvavidas, artículo muy práctico para aprender a nadar, a $	10.50
CASQUETES de goma, color antural, cada uno.. $	9.50
VALVULAS de goma, para los oídos, especial para nadadores, el par.. $	4.50
EN VALIJERIA:	
CUBIERTOS para pic-nic, desde.. $	2.90
SILLAS plegables para la playa, desde.. $	11.50
CANASTOS para pic-nic, desde.. $	120.00
PARASOLES listados para playa jardín.. $	120.00
ANAFES con alcohol sólido, desde.. $	2.90
CARPAS para la playa, desde.. $	195.00
EN SPORT:	
CAMISAS de sport, para niños, desde $	13.90
ZAPATILLAS de lona, suela de cuero, para niños, desde.. $	13.90
ZAPATILLAS de lona blanca, para hombres, desde.. $	14.90
CAMISAS cuello sport, manga larga, para hombres, desde.. $	15.90
CAÑAS de pescar y toda clase de accesorios, desde.. $	27.50
SACOS de franela rayada, modelos ingleses, para niños, a.. $	49.50
SACOS de franela rayada, modelos ingleses, para hombres, a.. $	69.50
EN JUGUETERIA:	
BALDES para la playa, desde.. $	1.90
JUEGOS de herramientas, desde.. $	3.90
SILLAS plegables, desde.. $	9.90

GATH & CHAVES

AYER SE DIO CURSO AL DECRETO POR EL CUAL SE DESIGNA

PRESIDENTE DE LA CORTE SUPREMA

EL NUEVO PRESIDENTE DEL ALTO TRIBUNAL SE HACE AYER CARGO DE SU PUESTO

Don Braulio Moreno habla para "La Nación"

En la mañana de ayer se dió curso al decreto firmado anteayer por el Presidente de la República y el Ministro de Justicia, y por el cual se nombra Presidente de la Corte Suprema a don Braulio Moreno, haciéndose las tramitaciones correspondientes.

Una comunicación transcribió ayer a la Corte Suprema el nombramiento de Presidente del Tribunal.

El señor Moreno, en posesión de la trascripción, se hizo cargo ayer mismo de sus funciones.

CON EL PRESIDENTE DE LA CORTE SUPREMA

Solicitamos una entrevista del señor don Braulio Moreno, quien nos manifestó que se veía en la necesidad de pedirnos que lo excusáramos, atendido su carácter de miembro del Poder Judicial, y sobre todo, su reciente designación para el más alto cargo de la Magistratura.

Refiriéndose a una interrogación que le hicimos acerca de su opinión sobre las reformas que deben introducirse en la administración de justicia, el señor Moreno se sirvió expresarnos que la mayor parte de sus pensamientos sobre la materia están contenidos en el informe que elevó a la Corte Suprema como resultado de su inspección a la Justicia Criminal.

LAS CONFERENCIAS PANAMERICANAS DE SANTIAGO

LOS PUNTOS DEL PROGRAMA SOBRE CUESTIONES ECONOMICAS, FINANCIERAS Y COMERCIALES DE LAS CONFERENCIAS DE MARZO, SERAN ESTUDIADOS POR LA SECCION CHILENA DE LA COMISION INTER - AMERICANA, PARA SER LLEVADOS DESPUES A LAS CONFERENCIAS, COMO PROPOSICION DE SOLUCIONES DE NUESTRO PAIS

Se cree que el Gobierno de Estados Unidos habría iniciado una conversación amistosa para obtener que el Perú abandone el tono de sus notas anteriores y designe sus delegados a las Conferencias

La República Argentina contestó ayer aceptando la invitación de nuestra Cancillería para concurrir a las Conferencias

Durante estos últimos días, ha habido una activa labor en la Oficina de la Sección Chilena de la Comisión Inter-Americana, para preparar el programa de trabajo que se deberá estudiar en las Conferencias Panamericanas de Marzo próximo.

En la última sesión que celebró esta entidad, en la semana pasada, el Ministro de Relaciones quedó de enviar las partes del programa confeccionado por la Unión Pan-Americana y que deberán tratarse en las Conferencias de Marzo, a fin de que puedan ser estudiados por la Sección Chilena de la Comisión Inter-Americana y llevados por el delegado de Chile, el señor don Guillermo Subercaseaux, al seno de las Conferencias como solución de nuestro país.

Se cree que una vez que el Canciller envíe los datos que ha quedado de mandar, la Sección Chilena considere ya la parte que a ella corresponderá en su reunión del Viernes próximo.

RESPUESTAS DE PAISES AMERICANOS

Después de las respuestas del Brasil, que anunciamos ayer, y en que dijimos que en pocos días más el Gobierno de Itamaraty procedería a la designación de los delegados que representen a esa República en las Conferencias de Marzo próximo, se sabe que Panamá habría aceptado la invitación chilena, pero, hasta las últimas horas de la tarde, no se había recibido en la Cancillería comunicación alguna a este respecto.

El hecho de que en algunos países no se haya recibido todavía la nota-invitación de Chile, ha motivado que, hasta el momento, no se sepa a ciencia cierta, las naciones americanas que concurrirán a las Conferencias Internacionales de Marzo.

¿CONCURRIRA EL PERU?

Desde hace algún tiempo hemos venido informando a nuestros lectores que tanto en los círculos de Gobierno, como entre los representantes de naciones americanas, acreditados ante nuestro Gobierno no sería dudoso que el Gobierno de los Estados Unidos, en el deseo de que a estas Conferencias de Marzo concurran todos los países de la América, iniciara una gestión amigable para que el Gobierno del Rimac abandone el tono de sus anteriores comunicaciones y se restablezca, entonces, un cambio de notas entre las Cancillerías de Santiago y de Lima para llegar a que ese país vecino envíe sus delegados en Marzo.

A pesar de que cualquiera gestión que sobre esta materia se haga, debe ser llevada con todo el tino necesario para que dé los resultados que son de esperar y no venga a herir susceptibilidades en cualesquiera de los países, entablándose las conversaciones con todas las reservas consiguientes, éstas no han dejado de traslucirse y ateniéndonos a lo expresado por el Embajador mismo de los Estados Unidos en un reportaje que tuvimos oportunidad de hacerle hace días, dejó entrever que su Gobierno, dado el interés manifestado por estas Conferencias, en especial Mr. Hughes, que ha intervenido personalmente, no sería raro la iniciación de una acción amistosa ante el Perú.

Una razón más, de que hay alguna negociación pendiente, es el hecho de que nuestra Cancillería haya guardado un diplomático silencio no contestando la última nota del Rimac, sino que solamente se limitó a desvirtuar los cargos que en ella se hacían a Chile, ante los demás Gobiernos americanos.

ARGENTINA ACEPTA LA INVITACION

La República Argentina ha contestado ayer aceptando la invitación de Chile a las Conferencias Pan-Americanas de Marzo.

El texto íntegro de la contestación argentina, la encontrarán nuestros lectores en la sección cablegráfica de esta misma edición.

EL MINISTRO DON ENRIQUE FOSTER RECABARREN

INICIARA SU EXPEDIENTE DE JUBILACION EN EL PROXIMO MES DE MARZO

LA HOJA DE SERVICIO DE ESTE PRESTIGIOSO SERVIDOR PUBLICO

DON ENRIQUE FOSTER RECABARREN

Desde hace tiempo, se venía hablando en los círculos judiciales del probable retiro de la Magistratura del prestigioso Ministro de la Corte Suprema, don Enrique Fóster Recabarren.

Este rumor ha tenido su confirmación ayer. En efecto, hemos sido informados que el señor Fóster Recabarren esperará el término de las vacaciones judiciales que se iniciarán en pocos días más, y en Marzo próximo iniciará su expediente de jubilación.

HOJA DE SERVICIOS DE DON ENRIQUE FOSTER

Damos a continuación la hoja de servicios del Ministro don Enrique Fóster Recabarren:

Abogado, en 4 de Setiembre de 1878; oficial auxiliar de la Oficina Central de Estadística, en 17 de Abril de 1875; archivero 2.o de la misma oficina, en 25 de Enero de 1877; oficial en el puesto inmediatamente superior en la indicada oficina, en 1880; juez suplente de Melipilla, en Mayo de 1882; en el mismo departamento, desde el 6 de Julio de 1882 hasta Noviembre de 1883; juez suplente de Rancagua, en Enero de 1884; juez propietario de Ovalle en Marzo 20 de 1885; juez suplente de Quillota, en 21 de Octubre de 1887; juez suplente de Quillota, en 21 de Octubre de 1887; juez interino de Quillota en 18 de Mayo de 1888 y, propietario, en 23 de Junio del mismo año; juez del crimen en propiedad de Valparaíso, en 25 de Febrero de 1889; Ministro de la Corte de Apelaciones de Valparaíso, el 6 de Abril de 1892; Ministro de la Corte de Apelaciones de Santiago, el 5 de Abril de 1899; Ministro de la Corte Suprema de Justicia, el 11 de Setiembre de 1903. Consejero de Estado en ejercicio desde Enero de 1912.

TRES PERSONAJES PERUANOS DE PASO POR SANTIAGO

REGRESAN DE LOS ESTADOS UNIDOS DEL BRASIL, DONDE HAN DESEMPEÑADO UNA COMISION ESPECIAL QUE LES CONFIARA SU GOBIERNO SOBRE LOS LIMITES PERUANO - BRASILEÑOS

Acompaña a los viajeros un profesor de la Universidad de San Marcos

Por la combinación última arribaron a esta capital algunos personajes peruanos que vienen de regreso del Brasil, a donde habían ido a cumplir una misión especial que les confiara su Gobierno.

Se hospedan estos distinguidos viajeros en el Hotel Midi, ubicado en la calle Puente N.o 731.

En la tarde de ayer tuvimos oportunidad de conversar brevemente con el teniente coronel señor Roberto López y el doctor señor Felipe Chueca.

Estos caballeros forman parte principal en una comisión que está encargada por el Gobierno del Perú, de estudiar y confeccionar la línea limítrofe entre la República del Norte y los Estados Unidos del Brasil de acuerdo con otra designada por este último Gobierno.

Estas comisiones iniciaron sus labores el año antepasado y trabajan hasta cierto tiempo, debiendo suspender sus labores, a consecuencia de las tempestades que en esta época se producen en la zona en donde actúan.

CON EL TENIENTE CORONEL SEÑOR LOPEZ

En la tarde de ayer tuvimos oportunidad de conversar brevemente con los distinguidos viajeros, en especial, con el teniente coronel señor López, que preside la comisión.

Ante nuestras interrogaciones, este jefe del ejército peruano nos manifiesta que regresa complacido a su patria, por la forma como se han continuado llevando a cabo las labores de diseñamiento de límites entre el Perú y el Brasil, trabajos estos que considera de una importancia trascendental.

En efecto, nos dice, nosotros, de común acuerdo con la comisión designada para estos trabajos por el Gobierno de los Estados Unidos del Brasil, hemos logrado avanzar bastante en esta tarea, dado al gran kilometraje que tenemos que estudiar.

Dicha extensión, está calculada en 500 kilómetros, más o menos, de frontera.

El señor López, después de haberse referido a la forma cómo se ejecutan estos trabajos, nos menciona la sesión de clausura que celebran dichas comisiones cada año y una vez que ya suspenden sus labores.

En esta reunión, nos dice, hemos acordado reunirnos nuevamente el 25 de Abril próximo, fecha en que debemos encontrarnos reunidos en la frontera peruano-brasileña, a fin de continuar nuestras labores.

En seguida, interrogamos al señor López, acerca de su impresión sobre los adelantos adquiridos en los Estados Unidos del Brasil, ante lo cual se refiere especialmente a la Exposición realizada a raíz del Centenario de esa República.

—En dicho torneo, nos dice nuestro entrevistado, pude apreciar el adelanto arquitectónico que se ha alcanzado en el Brasil.

Acompaña a esta comisión el doctor don Pedro Dulanto, profesor de Historia Internacional en la Universidad de Lima, quien regresa al Perú después de haber representado a su país ante el Primer Congreso Internacional de Historia Americana, celebrado últimamente en Río Janeiro.

El señor Dulanto tuvo frases también de felicitaciones por la labor que está desarrollando el Gobierno brasileño en pro de un acercamiento más íntimo entre los países latino-americanos.

Asimismo, los distinguidos viajeros nos manifestaron su admiración por la ciudad de Santiago, en donde habían visitado sus principales parques y paseos, recibiendo la más grata impresión.

La comitiva peruana se dirigirá hoy a Valparaíso a fin de tomar el vapor "Aysen", que la conducirá a su patria.

EL DIRECTOR DE FERROCARRILES

Visita el de Linares a Colbun, imponiéndose de las obras de construcción

El Director de Ferrocarriles, señor Rodolfo Jaramillo, visitó la semana pasada el ferrocarril de Linares a Colbún, que dentro de poco debe ser entregado a los Ferrocarriles del Estado para su explotación.

Ayer tuvimos oportunidad de hablar breves momentos con el señor Jaramillo, manifestándonos que se había impuesto detenidamente de esta obra, estudiando sus características, etc.

—El objeto de esta visita, nos manifestó el señor Jaramillo, no es otro que pasarle un informe al Consejo Administrativo de la Empresa a fin de que se pronuncie acerca de la conveniencia de la recepción de esta vía férrea.

Este informe lo debe presentar en la sesión del Consejo del Martes próximo.

Nuevo profesional

Después de un brillante examen se ha recibido de cirujano dentista el señor Galo Yrarrázaval Barros.

Sr. GALO IRARRAZAVAL BARROS

Su memoria, que versó sobre "La solución Dakin y su aplicación", es un acabado estudio sobre la materia.

EL ALCALDE Y EL TRIBUNAL DE HONOR

Se nos pide su publicación:

"Hace ya diez días que venimos esforzándonos por que el Alcalde señor Silva Espic, acepte un Tribunal de Honor que juzgue su conducta funcionaria y dictamine sobre los cargos que tenemos en su contra, a más de su participación en la incidencia con el posadero don Ernesto Martínez; pero según claramente se desprende de la carta en que el regidor don Calixto Martínez da cuenta a sus colegas del resultado de su misión ante el señor Silva Espic, éste no quiere tener nada que ver con el Tribunal de Honor.

Es un caso anormal y casi patológico.

Cabe esperar, sin embargo, que, así como el señor Silva Espic resolvió aceptar el Tribunal de Honor después de tres días de públicas declaraciones de que lo rechazaba, ahora recapacite y se decida a permitir su constitución.

¡Esperemos!

Rogelio Ugarte V.—Luis Alberto Cariola.—Calixto Martínez. — Bernardo Quiroga.—N. Retamales."

Escuela de Ingenieros de la Armada

Candidatos a cadetes de la Escuela de Ingenieros de la Armada, que han presentado solicitud para su ingreso y que les corresponde rendir su examen en Santiago mañana Viernes, en la Escuela Militar, a las 9 A. M.:

Marcelo Cibié Grignon, Néstor Moreno Saavedra, Héctor Reusser Bravo, Orlando Oyarzún Espiga, Raúl Rossi Contreras, Oscar Rufatt Montalva, Gabriel Luis Zapata Azócar, Jorge Lagreze Cárdenas, Manuel Mangiamarchi Córdoba, Héctor Veas Courbis, Julio Enrique San Martín Bozán.

REPRESENTANTE

comisionista de casas nacionales y extranjeras establecido muchos años, tomaría representación o agencia industria o fábrica nacional para Zona norte, Valparaíso, etc.

Dorigirse:

VALPARAISO

Casilla 1030.—J. B. H. G.

"LA NACIONAL"

Caja de Ahorros y de Seguros

Fundada el año 1883

CAPITAL PAGADO	$ 2.000,000.00
SINIESTROS PAGADOS	2.908,246.47
BIENES RAICES	2.425,340.58

ADMINISTRACION

Presidente:
Señor Alberto González E.

Vice-presidente:
Señor Francisco de B. Valdés

CONSEJEROS

Señor Juan Enrique Tocornal
Señor Julio 2.o Zegers
Señor Julio Garrido F.
Señor Ramón E. Santelices
Señor Emilio Sánchez Santa María

GERENTE

Señor Luis Dávila L.

AGENCIAS:

Valparaiso	Señor Carlos R. Neves.
Santiago	Señor Rodolfo Irarrázaval L.
Santiago	Señor Pedro Arroyo Concha.
Curicó	Señor H. Ivan Pesse G.
Talca	Señor J. Estéban Castro.
Concepción	Señor Ricardo Serrano M.
Valdivia	Señores Roepke y Cía.

79.a Memoria - 2.o Semestre de 1922

Oficina Central: Huérfanos 1175. — Santiago

Septuagésima Novena Memoria

que el Consejo de Administración de "La Nacional", presenta a los señores Accionistas

SEÑORES ACCIONISTAS:

Tenemos el honor de presentaros el Balance y Cuenta de Ganancias y Pérdidas correspondientes a las operaciones del semestre que terminó en esta fecha y que demuestra el estado actual de la Compañía.

La utilidad obtenida en el semestre es de		$ 133,862.87
a cual, unida al Fondo para Dividendos, de		183,835.40
da un total disponible de		$ 317,698.27
El Consejo os propone:		
Dar a los empleados una gratificación de		$ 12,000.00
Repartir a los señores accionistas un dividendo de $ 30 por acción, o sea		120,000.00
Y dejar en el Fondo de Dividendos el saldo de		185,698.27
		$ 317,698.27

Valores en cartera:

$ 258,000.—	Banco Hipotecario de Chile, 8%-1%, a 97 5|8	$ 251,872.50
215,000.—	Banco Hipotecario de Chile, 7%, a 96	206,400.00
204,000.—	Caja de Crédito Hipotecario, 8%-½%, a 98 7|8	201,705.00
6,000.—	Municipalidad de Santiago, 8%, a 65 1|4	3,915.00
12,000.—	Municipalidad de Santiago, 8%, a 92	11,040.00
2,296.—	Compañía Sudamericana de Vapores, a $ 37.25	85,596.00
114.—	Compañía de Gas de Santiago, a $ 46.50	5,301.00
1,014.—	Compañía Salitres de Antofagasta, a $ 52.00	52,728.00
2.—	Compañía Nacional de Teléfonos, en	10,00
		$ 818,497.50

Habiendo terminado su período los señores consejeros don Francisco de B. Valdés y don Julio Garrido F., debe la junta elegir sus reemplazantes.

Incumbe, asimismo a la asamblea designar los Inspectores de Cuentas para el semestre que se inicia.

Santiago, Enero 1.o de 1923

ALBERTO GONZALEZ E.,
Presidente

LUIS DAVILA L.,
Secretario.

Balance de "La Nacional"

CAJA DE AHORROS Y DE SEGUROS

EN 30 DE DICIEMBRE DE 1922

DEBE		
Capital	$ 2.000,000.00	
Fondo de Reserva	400,000.00	
Fondo para Dividendos	183,835.40	
Fondo para Reseguro	200,000.00	
Fondo para Eventualidades	23,607.89	
Depósitos de Ahorros	301,593.83	
Dividendos por Pagar	4,314.00	
Fondo de Reseguros y Reservas	107,982.01	
Siniestros por Liquidar	26,361.67	
Operaciones Pendientes	5,737.88	
Ganancias y Pérdidas	133,862.87	$ 3.887,245.05
		$ 3.887,245.05

HABER		
Caja	$ 14,277.90	
Bancos a la Vista	105,100.50	
Bienes Raíces	2.425,340.58	
Títulos de Crédito	818,497.50	
Muebles y Utiles	19,309.29	
Agencias	4,719,28	$ 3.387,245.05
		$ 3.887,245.05

Ganancias y Pérdidas

DEBE		
Reseguros, Comisiones, Contribuciones, gastos, sueldos Siniestros, etc.	$ 213,008.35	
Saldo o utilidad líquida	133,862.87	$ 346,866.22
		$ 346,866.22

HABER		
Suma que resulta al Haber de esta Cuenta, por primas, intereses, etc.	$ 346,866.22	$ 346,866.22
		$ 346,866.22

Santiago, 30 de Diciembre de 1922

(Firmado).—SALVADOR ACHONDO,
Contador.

(Firmado).—LUIS DAVILA L.,
Gerente.

NEW YORK LIFE INSURANCE COMPANY

COMPAÑIA DE SEGUROS SOBRE LA VIDA

SUCURSAL DE CHILE

HUERFANOS 1042 -:- SANTIAGO

Resumen de las operaciones efectuadas en 1922

RECIBIDO

Premios de primer año	$ 813,960.39
Premios de renovación	2.939,091.28
Intereses	504,567.69
Total recibido	$ 4.257,619.36

PAGADO

Por siniestros	$ 856,532.05
Por pólizas liquidadas	256,150.95
Por dividendos	397,571.85
Total pagado a los tenedores de pólizas	$ 1.510,254.85

DEPOSITOS EN CHILE

Garantía en Arcas Fiscales	400,000.00
Préstamos a los asegurados	4.009,919.19
Banco de Chile, a plazo fijo	3.500,000.00
Banco Español de Chile, a plazo fijo	1.500,000.00
National City Bank, a plazo fijo	1.000,000.00
Banco de Chile, en cuenta corriente	401,950.68
Bonos de Regadío, 8%	300,000.00
Caja	4,953.68
Total	$ 11.116,823.55

NUEVOS SEGUROS REALIZADOS Y PAGADOS DURANTE EL AÑO. . $ 16.417,000.00

Santiago, Diciembre 31 de 1922.

R. Bernstein,
Cajero.

R. Percy Cordner,
Gerente General

LA LEY DE LICENCIAS Y GRATIFICACIONES

DE LOS EMPLEADOS PUBLICOS

EL GOBIERNO DICTA UNA DISPOSICION ORDENANDO QUE SE CUMPLAN LAS PARTES PERTINENTES DE DICHA LEY

Con motivo de las repetidas y largas licencias que desde hace algún tiempo han venido solicitando algunos empleados públicos, licencias durante las cuales, a pesar de las disposiciones de la ley correspondiente gozaban de la gratificación reglamentaria, el Gobierno ha dictado una disposición ordenando que se ponga en vigencia la parte pertinente de la ley indicada.

En la parte pertinente, dicha ley dispone que: "cualquier empleado público que goce de licencia por cualquier motivo, incluso por enfermedad, pierde su derecho a la gratificación anual correspondiente".

Esta disposición se pondrá en vigencia en poco tiempo más.

INCIDENCIAS EN LIMACHE

Los Consejos Federales obreros piden al Gobierno la separación del Gobernador

Como manifestación de protesta [illegible] Comunicaciones últimamente [illegible] de Limache y San Francisco de Limache, nos hacen saber la difícil situación creada en [illegible] ciudades con motivo de la [illegible] formulada por los Consejos Federales Obreros, acerca de la permanencia en su cargo del actual Gobernador.

El secretario general de los Consejos ha dirigido al Ministro del Interior, una comunicación, haciéndole ver estas dificultades y participándole que los miembros de los Consejos han acordado celebrar un gran comicio público por la permanencia al frente de la Gobernación del funcionario que desempeña este cargo.

El señor Miralles se refiere también a la posibilidad de una huelga general de los obreros de esas ciudades, en caso que el Gobierno demore la exoneración del Gobernador.

La cuestión tranviaria y la Municipalidad

Por falta de número ayer no celebró sesión extraordinaria la Municipalidad.

A la hora de la citación se encontraban únicamente en la sala los regidores de la minoría.

Lenguáfono

Completo, perfecto estado, regálase $ 200. San Francisco 982.

E-4

VERANEANTES

ACABAMOS DE RECIBIR
SEDA SUIZA PARA TEJER
En Colores Blanco, Negro y de Moda

TAMBIEN RECIBIMOS
UN NUEVO SURTIDO NOTABLE
de las afamadas marcas "F E H R" [illegible]
:: :: :: :: :: en diversas calidades y colores :: :: :: :: ::

ADEMAS REALIZAMOS
Un extenso surtido de Medias y Calcetines, en algodón, hilo y seda
:: TODO A PRECIOS DE OCASION ::

[illegible] 58, frente a [illegible]

SOBRE LAS ACTIVIDADES ESTUDIANTILES EN 1922

ALGUNAS DECLARACIONES DEL PRESIDENTE DE LA FEDERACION NACIONAL DE ESTUDIANTES

Con motivo de la información que publicamos en nuestra edición de ayer sobre este mismo asunto, el Presidente de la Federación Nacional de Estudiantes, nos ha hecho las siguientes declaraciones:

El Presidente de la Federación de Estudiantes de Chile, señor Eugenio González, rectificando en "La Nación" de ayer algunos errores deslizados en una crónica publicada por "El Mercurio" sobre las actividades estudiantiles en 1922, incurre por su parte en errores que no podemos silenciar.

Refiriéndose a la Federación Nacional de Estudiantes, expresa el señor González que "se compone sólo de un número reducido de estudiantes ajenos a las diferentes instituciones constituídas". Esta apreciación es perfectamente equivocada como pasamos a probarlo.

El total de los miembros que componen la Federación Nacional asciende a más de 1,200 estudiantes de las distintas Facultades universitarias, número que, opinando en desacuerdo con el señor González nos atrevemos a suponer no reducido. Estos estudiantes han adherido expresamente a la Federación Nacional firmando sus registros y aceptando sus ideales y propósitos.

Por otra parte es errónea la afirmación del señor González, en el sentido de que los estudiantes que forman la Federación Nacional constituyen los indiferentes que no participan en las actividades de los Centros Universitarios de cada Facultad. En realidad, nuestros federados actúan en todos y de su presencia en ellos da testimonio la separación de muchos de esos Centros del seno de la Federación de Estudiantes de Chile. Recordemos además que facilita un acercamiento entre los Centros y la Federación Nacional la constitución de su Directorio, con un total de 42 directores, formado por delegados que anualmente eligen los alumnos, miembros de la institución, de los diferentes cursos de las Facultades Universitarias. Estamos, pues, en perfecto contacto con las actividades particulares de cada Escuela.

Por lo que respecta, finalmente, a la circunstancia de no haber un mayor número de Centros adheridos a la Federación Nacional de Estudiantes, debemos declarar que esta situación corresponde a un criterio de política estudiantil, por el cual preferimos que nuestros elementos constitutivos lo formen los estudiantes que acepten plenamente nuestros ideales y no los centros, cuya adhesión total incorporaría a nuestras filas elementos que están en desacuerdo absoluto y agresivo con los fines que nos hemos señalado y con los cuales deseamos mejor entendernos de institución a institución.

ECOS DEL FALLECIMIENTO DEL VICE-ALMIRANTE

MUÑOZ HURTADO

CONDOLENCIA DEL MINISTRO DE LA GUERRA AL DIRECTOR GENERAL DE LA ARMADA Y A LA SEÑORA TERESA ARLEGUI DE MUÑOZ HURTADO

Con motivo del fallecimiento del vicealmirante en retiro, don Joaquín Muñoz Hurtado, el Ministro de Guerra, Sr. Onofre Bunster, ha enviado una nota al director de la Armada y otra a la señora Teresa Arlegui de Muñoz Hurtado, en la cual le expresa el pesar que le ha causado el fallecimiento del distinguido marino.

Dichas notas dicen así:

"Santiago, 2 de Enero de 1923. —Con vivo pesar ha recibido este Ministerio la noticia del fallecimiento del vicealmirante de la Armada Nacional, señor Joaquín Muñoz Hurtado.

A nuestra Marina de guerra, a la cual acompaña el sentimiento público, habrá de afectar de modo directo el desaparecimiento de este jefe que por espacio de medio siglo perteneció a sus filas y que llegó al final de su carrera a dirigir sus destinos.

Ante esta pérdida, sírvase Ud. aceptar, en nombre de S. E. el Presidente de la República y en el mío propio, la expresión de la más sentida condolencia. — Dios guarde a Ud. — (Firmado): **J. O. Bunster.**—Al director general de la Armada."

"El Ministerio de mi cargo se siente justamente afectado por la pérdida que con el fallecimiento del señor don Joaquín Muñoz Hurtado, almirante en retiro de la Armada, acaba de experimentar el hogar de Ud.

Nuestra Marina de guerra habrá de conservar perdurablemente la memoria del jefe que por espacio de medio siglo perteneció a sus filas y logró dirigir sus destinos.

Por su parte, el infrascrito, en este trance doloroso, quiere asociarse al duelo de Ud. y le pide aceptar la expresión de su condolencia más sentida.—Dios guarde a Ud. — (Firmado): **J. O. Bunster.** — A la señora Teresa Arlegui de Muñoz Hurtado."

B O X

UNA VISITA AL CAMPO DE ENTRENAMIENTO DE JULIO CE FERNANDEZ, RIVAL DE LUIS VICENTINI

La agilidad del uruguayo. — Su entrenamiento será perfecto, dice Fernández

FOTOGRAFIAS TOMADAS
RANTE NUESTRA VISI
ENTRENAMIENTO DE
NANDEZ

Ayer en la mañana visitamos los Campos de Sports de Ñuñoa, sitio donde se entrena el campeón uruguayo y argentino de peso liviano, Julio César Fernández, que disputará con nuestro compatriota Luis Vicentini, el título de campeón suramericano peso liviano el día 21 del presente.

Teníamos deseos de visitar el local que se construye actualmente para el espectáculo que ofrecerán los campeones Vicentini y Fernández y más que esto nos guiaba el interés de ver trabajar al uruguayo en sus ejercicios diarios de entrenamiento y así poder informar a nuestros lectores con mayor conocimientos sobre las condiciones físicas del visitante.

Fué así como muy de mañana nos trasladamos en automóvil, acompañados de nuestro fotógrafo y del secretario de la empresa, señor Luis Luco Cruchaga, al campamento de Fernández, en los Campos de Sports de Ñuñoa.

Desde la puerta de entrada del hermoso Stadium pudimos ver a Fernández y sus entrenadores en pleno training.

Cuando el uruguayo terminó sus ejercicios y punto con oir algunos chistes de Sobral, nos dimos un fuerte apretón de manos y entablamos una larga charla, mientras nuestro fotógrafo ya había aprovechado algunas buenas poses de Fernández para enfocarlo y también vino a compartir de la animada conversación.

—¿Qué tal, Fernández?

—Encantado, ché, nos dice riendo, el uruguayo, y agrega, qué lindo es esto. Creo que nunca me presentaré a un match como para el de Vicentini; estoy bien de salud y los quince días de entrenamiento que haré en estos campos me permitirán alcanzar el grado máximun de mi rendimiento. Es así, pues que si Vicentini me derrota no tendré disculpa, sino diré que él fué mejor.

Después de estas breves palabras cambiadas con Fernández, su manager Sobral, lo llama nuevamente al trabajo y fué así como pudimos ver algunos ejercicios del campeón.

En sus carreras cortas que hizo Fernández, se nos presentó, rápido y de movimientos muy elásticos. En el ring debe moverse bien y seguramente su juego de piernas le ayudará mucho.

Trabajó también con la cuerda; un poco de box con la sombra y cal puso fin a sus ejercicios estos trabajos se nos Fernández como un box entrenado y seguramente pero lo principal, que es con los sparring-partner, dimos ver, pues Fern boxeó.

Nuestra opinión sobre babilidades de éxito que uruguayo frente a nues peón no podremos darla pués de verlo trabajar algunos de sus entrenad

Fernández y sus en pusieron término al tra bral, se encargó de trae frutas para su pupilo y modo chalet donde vi atletas, se dedicaron al de

Hasta aquí fué lo que los Campos de Sports de

Antes de retirarnos los rios nos invitaron al construyen y pudimos ver actividad que desplieg ofrecer a los aficionados tirán a este gran match dium con todas las co necesarias para contener merosa concurrencia que cita el 21 del presente en

LAS PELEAS DE ESTA NOCHE EN EL CENTRO BENJAMIN TALLMAN

SE INICIA LA TERCERA SERIE DEL CAMPEONATO VALERIO CASTRO

M. Muñoz, del Mandujano Tobar versus M. Bahamonde del Perry

Esta noche, en el antiguo centro Benjamín Tallman, San Francisco 685, se iniciará la tercera serie de la competencia Valerio Castro, que, como se sabe, lleva de premio el valioso escudo donado por don Enrique Callis, al centro que con su peleador ocupe el primer puesto en el torneo.

Los encargados de la pelea, son muchachos de méritos ya conocidos en los rings de los centros, pues ambos han obtenido hermosos triunfos que les han dado prestigios para ellos como para la institución a que pertenecen.

Muñoz, del novel Centro Mandujano Tobar, que ha sido vencedor en las dos series, se presenta esta noche en excelentes condiciones de entrenamiento, y es así como los miembros de la institución a que pertenece, lo creen el seguro vencedor de esta noche.

Bahamonde, el mejor peleador del prestigioso Centro James Perry, se ha entrenado en forma consciente con el profesor de esa institución, el clásico campeón Andrés García, y según informe de dicho campeón, su pupilo debe ser el vencedor de la competencia, debido a su fuerte punch y excelente escuela.

Por lo que se ha expuesto, la pelea de esta noche debe resultar reñida e interesante bajo todo punto de vista, y es esperado con interés por los aficionados que siguen de cerca este campeonato.

La Asociación de Centros de Box de Santiago ha nombrado para esta noche el siguiente jurado que controlará la pelea:

Arbitro general: don Benjamín Tallman y doctor Castañeda Iglesia y R. Ravest.

Miembros del jurado: A. Belmar, J. Ascui, J. Cornejo.

Anunciador: D. Andreu.

Cronometradores: Roberto Sánchez y R. Celis.

Asistencia médica: señores Landa y Olave.

El programa es el siguiente:

4 rounds, Francisco Rodríguez v. L. Ramírez.

4 rounds, Luis Corona v. Alfredo Molina.

4 rounds, Jorge López perto Fajardo.

4 rounds, Humberto V y. F. Quintuman.

Match a 5 rounds, uno caso de empate, por la rie del Campeonato Va tro, entre los señores M ñoz, del Centro Luis M Tobar, y Humberto Bah del Centro James Perry, el señor Enrique Callis.

Las peleas empezarán a P. M.

GIMNASIO PABLO M Bulnes esquina de Ma Rozas.—Hoy se efectua lada boxeril en honor dente efectivo de este C ñor Luis Ayala P., como cimiento de sus labori cios, prestados a este C rante dos años consecut

El programa es el si Sinfonía por la banda.

4 rounds entre los Manuel Aracena y Lu lón.

4 rounds entre los muchachos de 42 kilos checo y Manuel Soto.

4 rounds por la elimin Centro, entre los conoci nados Armando Rozas ve genes Espinoza.

4 rounds con decisión aficionados Humberto R sus Segundo Jara.

Match semi-fondo acometedores aficiona livianos, Luis Salin cardo Figueroa, 5 round

Match de fondo 5 r Manuel Sánchez B. C Ipinza versus Alberto A gico muchacho del Pab B. C., premio una medal al vencedor.

CAPITAN SCOTT B CLUB.—Cita a junta ge ra hoy, a las 8.30, en la costumbre. Se ruega la al directorio.

CENTRO SPORTIVO RIO SANTA CRUZ.—Ro —Cítase a sesión de jun ral de socios para hoy, P. M. Tabla: elección d rio, celebración del 10.0 sariosario social, arreglos asuntos tesorería. Se rue tualidad en la hora.

CENTRO SPORTIVO GLOBO, SECCION BOX a los señores delegados sección. Alumnos y profe hoy, a las 9 P. M., en nes de "El Diario Ilustr recomienda la asistencia importantes acuerdos que

A $ 14.-
EL PAR

Liquidamos Calzado de Lona Blanca muy fina a
$ 14.- el par.

También realizamos a precios muy bajos Calzado "COLLE" legítimo.

La Flor del Día
SAN ANTONIO 93
(esq. Moneda

¡DOCTORES!
Actualmente sólo existe un
LEGITIMO ACEITE YODADO
único

QUE resulta realmente de la *combinación orgánica* de yodo y aceite de amapola.
QUE no consiste en *yodhidrinas instables*, sencillamente disueltas en aceite.
QUE no contiene *derivados clóreos*, verdaderas impurezas químicas;
QUE contiene *más de 60%* de yodo metaloídico puro:

es el aceite yodado francés
del Doctor L. LAFAY, de PARIS
conocido bajo el nombre de
LIPIODOL

QUE, en peso, contiene *54 gramos de yodo puro por 100 centímetros cúbicos;*
QUE es inyectable *"sin dolor, sin riesgos, sin yodismo"* (*Dr. Bellencontre*) en dosis diarias de 1, 2, 3, 5 y hasta 10 centímetros cúbicos;
QUE tiene *incomparable virtud curativa* contra el Asma, Enfisema, Gota, Reuma crónico, Reuma deformante, dolores reumatoides, etc.
QUE combate victoriosamente la Arterioesclerosis, Hipertensión, Adenoidismo, Linfatismo, Sífilis terciaria. Heredosífilis, etc.

EL DOCTOR L. LAFAY
Farmacéutico de primera clase Ex interno, con medalla de Oro de los Hospitales de París, Laureado con medallas de Oro, Plata y Bronce de las Facultades de Medicina y Farmacia. Ex preparador de los Trabajos prácticos de química analítica en la Escuela Superior de Farmacia, Miembro de la Sociedad Francesa de Dermatología y Sifiligrafía de la Sociedad de Medicina, de la Sociedad de Terapéutica, etc. Cruz de guerra, Oficial de la Legión de Honor, etc.

ruega encarecidamente a los Señores Doctores
QUE tengan a bien formarse por sí mismos, *personalmente*, una opinión sobre la valía terapéutica de los distintos compuestos orgánicos experimentando a la vez y comparativamente el
LIPIODOL
y los demás productos supuestos similares y que en realidad no son sino seudoimitaciones y hasta a veces verdaderas falsificaciones

NOTA. — *La inyección intramuscular, cuando es posible, es en mucho la mejor forma terapéutica pero se emplean también CAPSULAS Y EMULSION.*
EL LIPIODOL se halla en todas las buenas farmacias
Depósito general para la Exportación
LECZINSKI y Cía. 67, r. de la Victoire, París

POLVO DE AR
DORIN

GENERAL MONTES

en la tarde de ayer al Presidente de la República

a tarde de ayer, el general mael Montes, ex-Presidente ivia, pasó a la Presidencia República a retribuir el que el señor Alessandri le , por intermedio de uno de ecanes, en el día de año

Presidente de la República ó largamente con el señor , en uno de los salones de a presidencial.

Chilena de Higiene Social

, Jueves 4, a las 6.15 P. M., ndera 166, Oficina 14, cele primera sesión el nuevo rio de esta institución para se de la elección de la mesa va.

GANADORES
l mejor cigarrillo
ano.
60 cts. PAQUETE

econstrucción del Matadero de La Serena

Gobierno ha dictado un de autorizando al Intendente quimbo para que gire hasta tidad de $ 25,000 para que a a la reconstrucción del lero de La Serena, que fué ido con el maremoto del 10 oviembre del año pasado.

LOS EMPLEADOS PUBLICOS

Fueron pagados el Martes de sus sueldos del mes de Diciembre último

En las oficinas de Hacienda se recibió una comunicación en la tarde de ayer, en que se hace saber que todos los empleados públicos de la República, han sido pagados ya de sus sueldos del mes de Diciembre último.

El Intendente de Talca

Hace algunos días dué llamado a Santiago el Intendente de Talca, señor Juan Prado Puelma, por asuntos del servicio.

El señor Prado Puelma debe partir a Talca en el día de hoy; pero no se hará cargo de su puesto por habérsele concedido, a partir desde el 5 del presente mes, su feriado legal y un mes de licencia.

Universidad de Chile

ESCUELA DE DERECHO

Exámenes que se efectuarán el Jueves 4:

Eoconomía social (privados).

Examinadores: señores, Kermanssen, Martner y Espinoza.

D. Comercial. — (Universidad Católica, a las 4 P. M.

Examinadores: señores Palma, Correa R. y Alliende.

Medicina Legal, (privados).

Examinadores: señores, del Río, Cabieses y Villaseca.

D. Minas.—Clase del Sr. Aldunate, a las 9 A. M.)

Examinadores: señores, Aldunate, Lillo y Santa María.

D. de Minas.—(Privados, a las 4 P .M.).

Examinadores: señores, Lillo, Aldunate y Avalos.

Derecho Internacional (clase de los señores Montaner y Guerra).

Ejército y Armada

SON LLAMADOS 7,945 CIUDADANOS A RECONOCER CUARTEL

Se nombran alumnos del curso general de la Academia de Guerra

Fecha de revistas militares

Próxima manifestación en honor del Adicto del Japón

Posibles jefes de Zapadores 2 y de la Brigada Combinada

Ayer se reune el Consejo de Generales

Las inscripciones militares

Hoy la Escuela de Caballería realizará un viaje táctico

ACADEMIA DE GUERRA

Han sido nombrados alumnos del curso general de la Academia de Guerra, los siguientes oficiales:

Capitanes: Rubén Urrutia, Olegario Carmona, Guillermo Iturriaga, Ernesto Fernández, Germán Vergara, Zorobabel Galeno, Raúl Uribe, Julio Lazo, Eduardo García, Jorge Sotomayor, Hernán García, Alberto Zúñiga, Angel Vásquez, Sócrates Aguirre, Adolfo Andrade, Arturo Escudero, José A. Villagrán, Luis Courtin, José Arellano, Luis Prado y Roberto Larraín; y tenientes Luis Soza, Florencio Labarca, Diego Hargreaves, Nicolás Fernández, Jorge Carmona, Fernando Cabezón, Rafael Hormazábal y Enrique Calvo.

El 14 de Marzo próximo deberán presentarse estos oficiales a la Academia de Guerra.

En honor del Adicto Militar del Japón

Los jefes y oficiales de la guarnición ofrecerán una manifestación en honor del adicto militar japonés, mayor Fujita, que regresa a su patria.

Jefe del Zapadores N.o 2

Hemos sido informados de que habría acuerdo para nombrar al mayor Manuel Aguirre, jefe del Batallón Zapadores N.o 2, de guarinción en Talca.

Brigada de Carabineros

El Coronel Hinojosa, que acaba de ser reincorporado a las filas del Ejército, es posible que sea nombrado jefe de la Brigada de Comunicaciones.

Consejo de Generales

Ayer se reunió el Consejo de Generales que conoce del proceso seguido en contra del capitán Jorge Garretón.

En esta reunión se dió lectura al proceso.

REVISTAS MILITARES

Para las revistas militares que se indican se han fijado las siguientes fechas:

De compañía: Buin, 8 y 9 del presente; Yungay, el 5; Pudeto, el 10 y 11; Zapadores N.o 2, el 10 de Febrero; Ferrocarrileros, el 5; Telégrafo, el 6.

De escuadrón: Coraceros, el 17 y 18 de Enero, y Cazadores, el 23 y 24 del mismo mes.

De batería: Grupo Escala, el 15 de este mes; Maturana, el 30, y Tacna el 31.

El 10 de Febrero realizará la Compañía Sanitaria revista y el 20 de Enero el Batallón Tren.

A RECONOCER CUARTEL

Siete mil novecientos cuarenta y cinco ciudadanos han sido llamados a reconocer cuarteles, de la clase de 1903, los cuales serán distribuidos en la siguiente forma:

Brigada combinada, 703 conscriptos; I División, 1,419; II División, 2,244; III División, 1,740; y IV División, 1,839.

El 28 del mes en curso se efectuará el sorteo de la II, III y IV Divisiones, y el primer Domingo de Setiembre próximo en la I División y en la Brigada Combinada.

Por lo que respecta al acuartelamiento, éste se verificará el 15 de Marzo en la II División; en la III y IV Divisiones el 1.o de Abril y en la Brigada Combinada el 1.o de Noviembre.

Inscripciones Militares

Desde el 1.o de este mes se han iniciado las inscripciones militares, funcionando las mesas inscriptoras en las oficinas del Registro Civil.

Por ser primeros días no son muchos los ciudadanos que han acudido a cumplir con este deber militar, y según los datos que se nos han proporcionado, los ciudadanos inscritos en los registros militares alcanzan a 175.

El jefe de la Divición

Como lo anunciamos en nuestra edición anterior se encuentra en Valparaíso el jefe de la División, General Cabrera, que fué a presenciar la revista del Regimiento Maipo.

Hoy este mismo jefe presenciará la revista del Yungay, de guarnición en San Felipe.

Escuela de Caballería

Hoy realizará un viaje táctico a Llolleo el curso de equitación de la Escuela de Caballería.

DESTINACION. — A la Escuela de Caballería ha sido destinado el teniente Alejandro Lazo, dejando la Escuela Militar.

—Ha sido destinado al Escuadrón de Húsares el vice-sargento 1.o aspirante a contador, Julio Caldera.

ESCUELA MILITAR.—Por inutilidad física ha sido dado de baja el cadete de este establecimiento, señor Daniel Moreno.

CADETES MILITARES. — Los cadetes militares han salido ayer a vacaciones. Regresarán el 8 de Marzo próximo.

PRESENTACIONES. — A la Comandancia General de Armas se presentaron ayer los tenientes Fernando Hormazábal, Carlos Aracena y Humberto Sepúlveda.

ESCUELA DE SUBOFICIALES.—Han sido distribuidos en las diversas unidades del Ejército los alumnos de la Escuela de Suboficiales que han terminado el segundo curso de esta Escuela.

PODRA CASARSE.—Al teniente Guillermo Barnes T. se le concedió el permiso reglamentario para contraer matrimonio con la señorita Elena Merino Esquivel.

SE LES NECESITA. — En el Departamento del Personal se necesita a los capitanes señores Luis Arce y Cipriano Cisternas, y a los tenientes Guillermo Navas, Horacio Díaz, Oscar Prat y Abraham Reyes.

INICIAMOS EL AÑO
CON FORMIDABLES REBAJAS DE PRECIOS
¡Veraneantes, Dueños de Hoteles, antes de hacer vuestras compras, consultad nuestros precios!

CATRES DE BRONCE. Estilos nuevos, ofrecemos una partida en todas las dimensiones, desde . $ 189.00
CATRES DE FIERRO AL LAQUE. Modelos prácticos, desde . . . $ 45.00
COLCHONES DE LANA. Fabricamos en todas las calidades que nos pidan, en lana vellón, medio vellón y vellón corto, desde . . $ 90.00
COLCHONES DE CRIN Animal negro, rosillo y blanco, desde . . $ 90.00
COLCHONES DE ALGODON EGIPCIO. Cardados, mezclado con lana, muy higiénicos, desde . . . $ 42.00
FRAZADAS de algodón holandesas, desde . . . . $ 8.00
FRAZADAS DE LANA. Ofrecemos el surtido más extenso de plaza, desde . . . . $ 26.50

COLCHAS BLANCAS Y COLOR. En nido de abeja, mercerizadas, granito, torcidas, para el gusto más exigente, ofrecemos al bajísimo precio de . . . . . . $ 17.50
COLCHAS PIQUE BLANCA Y DE COLORES. Legítimas inglesas, con lindos realces, las calidades más finas, ofrecemos, desde . . . $ 35.00
SABANAS de crea granito, liquidamos grandes lotes en todos los tamaños, desde . . . . . . $ 7.50
CREAS procedencia inglesa en granito, algodón y medio hilo, liquidamos una gran partida, el metro desde . . . . $ 3.00

RETORTA o crea cruda, legítima, de rentería "IRUN", superior en duración a cualquiera crea, metro, desde . . . . $ 5.80
COTYES listados en torcido cruzado y diagonal, colores sólidos, procedencia belga, el metro, desde . . . . $ 4.50
COTYES adamascados, en rosa, cielo, oro, de la conocidísima marca "H'ORROCSES", el metro, desde . . . . $ 10.50
JUEGOS DE CAMA importados, con hermosos bordados, y aplicaciones de bolillo, en finísima crea lavada, desde . . . . . $ 118.00
LANA DE VELLON ARGENTINA completamente lavada, en tres calidades, vellón de primera, segunda y tercera, ofrecemos la arroba desde . . . . $ 60.00

¡BAÑOS! Fierro enlozado la mejor marca inglesa, a. . . . . $ 475

FABRICA DE CATRES
DELICIAS ESQUINA AVENIDA ESPAÑA

T U R F

ASIGNACION DE PESOS PARA LAS CARRERAS DEL PROXIMO DOMINGO EN AMBOS HIPODROMOS

Valparaíso Sporting Club

Premio BUSHEY PARK.— 1,500 metros.— De remate. —Para caballos nacidos en Chile que se rematen por $ 5,000.— Handicap.—Entrada: $ 30.— Premios: $ 3,000 al 1.o y 500 al 2.o

	Kilos		Kilos
Rabudo . . .	58	Find Out . .	47
Dover. . . .	57	Junín. . . .	46
Herodes. . .	54	Last Gift . .	45
Forfar . . .	48	Don Gonzalo.	44

Premio BLACK SAND.—1,000 metros.— Para caballos de 3 años que no hayan ganado más de $ 10,000.— Peso: 50 kilos.— Recargo de 1 kilo por cada $ 1,000 ganados.—Descargo a perdedores de 3 kilos.—Entrada: $ 35.— Premios: $ 3,500 al 1.o y 600 al 2.o

Xaragua . .	58	Alita. . . .	53
Pitillo . . .	57	Pitimini. . .	53
Billy White .	56	Partiquina. .	52
Corisande . .	56	Virada . . .	52
Poisson d'Or.	56	Alazán . . .	47
Junín . . .	55	Campo Santo.	47
Pelendón . .	55	Hamburguesa	46
Job	54		

Premio BEPPO.— 1,600 metros.— Para caballos de 4 años y más que no hayan ganado carreras reglamentarias o clásicas.— Peso: 50 kilos. —Recargo de 3 kilos por cada carrera ganada desde el 1.o de Julio de 1922.— Entrada: $ 35.—Premios: $ 3,500 al 1.o y 600 al 2.o

Camueso . .	62	Copayapú . .	50
Jaramago . .	56	Forfar . . .	50
King's Ferry.	53	Rabudo . . .	50
Rábida . . .	51	Whip. . . .	50

Premio SCURRY.— Carrera clásica cerrada.— 1,000 metros.— Para caballos de 3 años y más nacidos en el país.— Peso: 3 años, 53; 4 años, 59; 5 años o más, 58 kilos.— Recargo por sumas ganadas desde el 1.o de Julio de 1922, como sigue: 10,000 pesos a 20,000, 3 kilos; de $ 20,001 a 30,000, 5 kilos y de más de $ 30,000, 6 kilos.— Descargo de 5 kilos a todo caballo que nunca haya ganado un premio de $ 5,000 o más. —Entrada: $ 60 en dos cuotas, $ 20 el 13 de Noviembre de 1922 y $ 40 el Martes anterior al día de la carrera.— Premios: $ 6,000 al 1.o, 600 al 2.o, 300 al 3.o y 600 al criador del ganador.

Falkland . .	61	Los Robles .	53
Puff	58	Poisson d'Or.	48
Honoria. . .	57	Melusine. . .	46
Pega Pega. .	54	Prisca . . .	46
Albeytar . .	53		

Premio BONAVISTA.— 1,400 metros.— Para caballos que no hayan ganado más de $ 20,000.— Handicap. —Entrada: $ 30.— Premios: $ 3,000 al 1.o y 500 al 2.o

Acorazado. .	58	Bilanz . . .	51
Matango . .	54	Ladrillo . . .	48
Pegote . . .	53	Fleur	48
Whip	52	Billy White .	46
Copayapu . .	51		

Premio BOY RONALD.— 1,400 metros.— Para caballos que no hayan ganado más de $ 20,000.— Handicap. —Entrada: $ 30.— Premios: $ 3,000 al 1.o y 500 al 2.o

Renteria . .	58	Pálpito . . .	47
Rábida . . .	56	Junín	45
Wintergreen .	55	Pitimini . . .	43
Finisterre . .	50	Abrantes . .	40
Náutico . . .	49		

Premio BAYARDO.— 1,600 metros. —Para caballos que hayan ganado más de $ 20,000.— Handicap limitado entre 64 y 45 kilos.— Entrada: $ 45 —Premios: $ 4,500 al 1.o y 800 al 2.o

Eton	60	Glorioia . . .	50
Mary Garden .	58	Danger . . .	49
Nitrógeno . .	57	Borgue . . .	47
Bambalina . .	57	Merengue II .	40
Camueso . .	51		

Hipódromo Chile

Premio MONTAÑA.— 1,200 metros —Condicional.

	Kilos		Kilos
Gorgonzola .	61	Jettatura . .	55
Farnesio . .	61	Tenerola . .	52
Taglioni . .	59	Gaitero . . .	51
Mamadeira. .	59	Flanders . .	51
Dacha . . .	57	Coirón . . .	51
Fiero. . . .	57	Fijate . . .	50
Tatcho . . .	57	Fósil. . . .	50
Gallarda. . .	55	Apúntale . .	49
Brasilera . .	55	Griega . . .	49
Juanilla. . .	55	Sardónica . .	49
Piltrafa. . .	55		

Premio MARTHA.—900 metros.— Handicap.

Provenza . .	65	Zapallar . .	50
Octubre. . .	64	Saltarella . .	49
Toldilla. . .	63	Alava . . .	48
Constantino .	62	Grand Prix .	47
Marialva . .	59	Rocler . . .	45
Glacé. . . .	57	Albaycín . .	44
War Paint . .	53	Asiático. . .	43
Navira . . .	52	Carillón. . .	40

Premio MUÑECA.—900 metros.— Handicap.

Alacrán. . .	58	Pichoga. . .	48
Papirote . .	57	Gallarda . .	47
Hesperia. . .	56	Boulevard . .	46
Riodina. . .	55	Portátil. . .	46
Peyuco . . .	54	Burguesa . .	44
Turquestán. .	53	Académico. .	42
Costino. . .	52	Naveta. . .	40
Retorta. . .	50	Diamant . .	40

Premio MEVA.— 900 metros. — Handicap.

Priora . . .	58	Bataille. . .	50
Honolulu . .	57	Prontitud . .	49
Saddie . . .	56	Jettatura . .	48
Yo	55	Felicity. . .	47
Cara de Masa	55	Time. . . .	46
Juanilla . .	52	Maritornes. .	46
Gorgonzola .	52	Gran Liga. .	46
Pimpolla . .	51	Apúntale . .	40

Premio MIMI.— 900 metros. — Handicap.

Taglioni . .	59	Rondín . . .	49
Principicheshca	56	Griega . . .	48
		Jota. . . .	47
Ciñuelo . . .	55	Coirón . . .	47
Tatcho . . .	54	Chupilca . .	47
Potasa . . .	52	Fonética. . .	46
Happy Lass .	52	Chufleta . .	42
Filina . . .	50	Fósil. . . .	40
Desquite. . .	49		

Premio MILIA.— 1,500 metros.— Handicap.

Octubre. . .	58	Samaniego. .	50
Toldilla. . .	57	Agosto . . .	50
Santa Tecla .	56	Chichí . . .	49
Piave . . .	55	Himalaya . .	48
Kilmuco . .	54	Masanielo . .	48
Emily . . .	53	Antilla . . .	45
Papamoscas .	52	Francesita. .	44
Helvette . .	52	Soplona. . .	44
Chacolí. . .	50	Liverpool . .	43

Premio MUSOLINO.— 1,500 metros.— Handicap.

Iriarte . . .	59	Dándalo . .	47
Alicahue . .	58	Gorgonzola .	47
Find Out . .	55	Arrás . . .	46
Alava . . .	54	Penrod . . .	45
Xanthia. . .	52	Mamadeira. .	45
La Seine . .	51	Tenerola . .	40
Henry Clay .	50	Happy Lass .	40
Hot Point. .	49	Brasilera . .	40
Walpurgis . .	48		

¿Dónde puede Comprarse

más barato, camisas calzoncillos, pantalones, ternos de ropa, trajecitos niño, polleras para señoras, guarda-polvos de caballeros, y en general toda clase de ropa para obreros y trabajadores?

En la Fábrica:

EL MORRO DE ARICA

SAN PABLO 1660

NOTA.— 10 o|o descuento desde 3 prendas.

N|O

PHILIPS

LA MEJOR LAMPARILLA PARA TODO ALUMBRADO

En venta en todos los Almacenes Eléctricos

IMPORTADORES:

Morrison & Co.

Ahumada 65-77 - Santiago

SUB-AGENTES

RAAB, ROCHETTE, ROCA y Cía. - Estado 35

CAÑERIA

Negra y Galvanizada

Calidad corriente y sin costura

de 3|8 hasta 4" diámetro interior

Sociedad Tubos Mannesmann Ltda.

SANTIAGO

Agustinas 1224-28 -:- Casilla 3177 -:- Teléf. 2235

Dirección Telegráfica: MANNESTUBO

Crónica Policial

SE DA FIN A UN PROCESO POR FALSIFICACION DE INSTRUMENTO PUBLICO, ESTAFA Y SIMULACION DE CONTRATO, INICIADO EN 1913

El Ministro señor Quezada se constituye ayer en el 4.o Juzgado del Crimen

Está para terminar sus labores el curso de detectives

Obtiene su libertad un procesado por homicidio

El juez señor Villagra ordena la prisión de los autores del salteo de Colina

Un hecho delictuoso que merece serio castigo

Se hacen activas investigaciones para descubrir a los autores del robo de la calle Ahumada

Se le procesaba por homicidio

AYER OBTIENE SU LIBERTAD

En el 4.o Juzgado del Crimen se instruía un sumario contra Segundo Guerra, acusado de ser el autor de un homicidio ocurrido en Vitacura.

El procesado pudo comprobar su inocencia y ayer fué puesto en libertad. Este mismo individuo había sido procesado anteriormente por el salteo de Vista Hermosa.

Absuelta de una acusación por estafa

Francisca Ruiz Ibarra, a quien se procesaba por estafa en el 4.o Juzgado del Crimen, fué absuelta ayer de la acusación. El juez ordenó su inmediata libertad.

UNA PEDRADA EN EL OJO. —La señora Margarita Gutiérrez Sáez dió cuenta a la 6.a Comisaría que su hijo Luis, de 9 años, fué herido en el ojo derecho de una pedrada lanzada por un niño vecino.

Aprehendido por asalto

La 2.a Comisaría puso a disposición del Juzgado del Crimen a Armando Orellana, Segundo Reyes, Enrique Jerez y Humberto Bahamondes, acusados de ser los autores del asalto a Humberto Castillo y a Daniel Zurielto.

Estos últimos, con el objeto de defenderse, se vieron obligados a disparar varios tiros, los que hirieron a dos de los asaltantes.

El juez del crimen de turno ordenó iniciar el sumario respectivo.

AYER SE FALLA EN EL 3.er JUZGADO DEL CRIMEN UN RUIDOSO PROCESO POR FALSIFICACION, ESTAFA Y SIMULACION DE CONTRATO

A los diez años se declara falsa una escritura pública otorgada en una Notaría de Santiago

Una propiedad de la calle Tegualda que es vendida varias veces, y todas fraudulentamente

Desde el 2 de Octubre de 1913 se instruía un proceso en el 3.er Juzgado del Crimen por falsificación de instrumento público, estafa y simulación de contratos. Era el proceso más antiguo que se ventilaba en el citado tribunal.

La litis se instauró por querella de doña Rosalía Soto contra María Perpetua Medina, Ignacio Irragoni, Roberto Coddona y Alfredo Rodríguez.

Los hechos por que se querellaba la Soto son los siguientes:

La querellante había comprado una propiedad ubicada en la calle Tegualda N.o 1223 y se la obsequió a su hermano Manuel; pero una vez muerto éste descubrió que la casa aparecía vendida dos años antes. Aparecieron como testigos de esta venta Ignacio Irragorri y Alfredo Rodríguez, ambos empleados en la Notaría de don Carlos R. Avalos.

En la escritura de venta firmaba a ruego de la vendedora, Luis Muñoz Riquelme. Y después de esta venta aparecían otras y en las cuales tenía intervención, según las declaraciones que aparecen en el sumario, Roberto Coddona.

Los testigos ofrecían desenmascarar la falsificación, siempre que se les pagara cierta suma de dinero. La tramitación de este sumario es muy larga y ocupa un gruesa volumen.

Declaraciones del notario señor Avalos manifiestan que los testigos eran empleados suyos durante largos años, pero que habían sido separados por distintas causas.

El juez señor Rondanelli dió término ayer a este proceso, condenando a Irragorri a 565 días de prisión, cumplidos ya con la detención que tuvo desde el 29 de Octubre de 1913 hasta el 6 de Mayo de 1915. Absuelve definitivamente a Rodríguez y al notario señor Avalos, donde se suplantó a la persona de la Soto.

La parte más importante de la sentencia es la que ordena cancelar la escritura falsa.

Varias de las personas que aparecen mezcladas en este riudoso asunto fallecieron en el curso del juicio y a ello se debe que la sentencia no los tomara en cuenta.

Como se ve, este proceso se ha fallado al entrar a los diez años de su iniciación.

La propiedad fué vendida fraudulentamente en 1913, en 11 mil pesos, y despues en otra venta igualmente falsa aparece en 12 mil pesos.

Persiguiendo la responsabilidad de un criminal

Doña Laura Cártes, se presentó ayer al juzgado del crimen, con el objeto de querellarse contra Rosendo Meneses Olivares, jardinero que trabaja en la Avenida Cortés N.o 1975 y a quien acusa de un grave cargo.

Dice la declarante que su hijita de siete años, Clementina Salazar, había desaparecido de su casa y pensando que estuviera en la quinta donde trabaja Meneses, fué en su busca, pero no se le quiso abrir.

Después de hora y media de ausencia, en los momentos que la esperaba por los alrededores, vió que su hijita salía de la quinta citada, en grave estado y llevando sus vestidos en la mano.

Interrogada la niñita, declaró que el jardinero la había llevado engañándola con frutas hasta el fondo de la quinta y allí había cometido con ella el delito que se indica.

La señora puso el hecho en conocimiento de la 13.a Comisaría la que aprehendió al hechor.

En vista de la gravedad del denuncio, el juez del crimen señor Soro Barriga, ordenó instruir el sumario respectivo.

TEME UNA DESGRACIA. — Don Alfredo Navarrete expuso a los carabineros de Providencia que salió de su casa Juan Pérez y ha desaparecido. Teme una desgracia.

ESPECIES. — Doña Rita Rosales expuso en la 5.a Comisaría que a pesar de haber dejado su pieza con candado, penetraron ladrones y le hurtaron especies que avalúa en 400 pesos.

EL MINISTRO SR. QUEZADA SE CONSTITUYE AYER EN EL 4.o JUZGADO DEL CRIMEN

DESPUES DE CONFERENCIAR CON EL JUEZ Y EL SECRETARIO, SE IMPONE DEL PROCESO MASRIERA

Se designa secretario de la visita, al señor Raúl Arredondo Reyes

Ayer poco después de la 1 P. M., el Ministro don Franklin Quezada, que se halla en visita en los Juzgados del Crimen, se constituyó en el 4.o Juzgado.

Conferenció algunos momentos con el juez señor Aguirre y el secretario señor Donoso.

Después se impuso detenidamente de la tramitación de los procesos.

Pidió especialmente el proceso que se sigue al reo Masriera y se impuso de su contenido.

El señor Ministro quería conocer este proceso en vista de que el reo Masriera continúa negando ser el individuo a quien se perseguía.

Después de permanecer durante una hora más o menos en el Juzgado, el señor Quezada se trasladó al 3.er Juzgado, donde continuó trabajando como de costumbre.

En seguida se trasladó a la Corte de Apelaciones con el fin de tomar parte en el Tribunal Pleno que debía verificarse ayer.

—Se designó secretario de la visita extraordinaria al señor Raúl Arredondo Reyes.

Este caballero recibirá las solicitudes que se le presenten para el Ministros diariamente, de 1 a 3 de la tarde, en las oficinas del 3.er Juzgado del Crimen.

DESORDEN Y PENDENCIA. —Ricardo Merti Carzer y Guillermo Ampuero se presentaron a la 7.a Comisaría y expusieron que en el restaurant de Clodomiro Muñoz, Romero 3202, fueron agredidos por los mozos de ese establecimiento, resultando los reclamantes con lesiones.

AGRESION CON CUCHILLO. —Don Manuel González expuso en la 8.a Comisaría que al llegar a su domicilio fué agredido con cuchillo por un desconocido que huyó. Fué enviado a la Asistencia.

POR QUEDARSE DORMIDO. —Don Alberto Flores del Campo expuso ayer en la 11.a Comisaría que habiéndose quedado dormido en casa de Amador Ramos, Tacna 3428, le hurtaron una cartera con 418 pesos. Cuando hizo el reclamo fué agredido por los dueños de casa.

BILLETES DEL BANCO CAUPOLICAN. — Don Juan Mena Vallejos, Madrid 1214, expuso en la 12.a Comisaría que le cambiaron un billete del Banco Caupolicán, el que resultó no ser válido.

UNA CAIDA FATAL. — La policía de San Miguel dió cuenta al Juzgado del Crimen que el guardián Jara sufrió una caída del caballo que montaba, por lo que perdió el conocimiento.

ROBO A UN ARTISTA.—Don Nicolás Carrera, artista, Delicias 797, expuso en la 1.a Comisaría que le hurtaron especies que estima en 1,000 pesos.

UN CAMBIO UN TANTO FATAL. — Don Emilio Aleny, Herrera 955, expuso en la 9.a Comisaría que al cambiarse de domicilio ocupó la carretela 876, de Juan Esteban; pero ha notado que durante el cambio le hurtaron joyas por valor de 800 pesos.

DE UNA PELUQUERIA.—Don Víctor Valdivia, Chacabuco 85, expuso en la 7.a Comisaría que de su establecimiento peluquería le hurtaron diversas especies.

DESAPARECIDA.—Doña Magdalena Morales Cerda, dió cuenta a la 6.a Comisaría que el Domingo último desapareció de su casa una hija suya llamada Carmela, de 9 años; teme que le haya ocurrido alguna desgracia.

EL CURSO DE DETECTIVES QU GUE EN LA SECCION DE SEG

Está para finalizar el Curso de Detectives que con tanto éxito funciona en la Sección de Seguridad.

Este curso, que está compuesto por 25 jóvenes, ha marchado con toda regularidad, y, según nos lo ha manifestado su director, el inspector don Francisco Vásquez, no tiene queja alguna en contra de los alumnos.

Durante los dos meses de clases no ha faltado uno solo a ellas, y todos se han aprovechado admirablemente de las enseñanzas.

En vista del éxito que ha significado el curso, los jefes de la Sección de Seguri do llenar las va presentado, a fi los alumnos más

En la actualid de esas vacant decimos, serán alumnos más av se sigan presenta se con los demá

Se nos infor fecto señor D importante repa muy satisfecho curso, que, como co, fué obra ex

EN LA MADRUGADA DE AYER TADO EN CALLE DE SAN FRA

Don Alfonso Latorre, que tiene su domicilio en San Pedro 1650, transitaba en la madrugada de ayer tranquilamente por la calle de San Francisco.

El señor Latorre no sospechaba la desagradable aventura en que se iba a ver envuelto minutos más tarde. Efectivamente, al llegar a la calle de Victoria, nota con sorpresa que a su frente se detiene un carruaje que conduce a seis individuos desconocidos, los cuales de un salto se lanzan sobre él sin darle tiempo suficiente alguno para defenderse.

Una vez que la víctima estuvo imposibilitada para moverse, los asaltantes la desp ma de $ 400 que sus bolsillos y en recieron.

La víctima, tan bre de sus perseg la 4.a Comisaría ta del hecho que rrido.

Inmediatamente tada inició las in caso y pudo com asalto era verídico auriga, que result miro Leyton Gat

Este individuo disposición del Juz turno.

Ayer declaran las víctimas de un salteo en Colina

En el 1.er Juzgado del Crimen se instruye un sumario para investigar el salteo ocurrido en la semana pasada en la comuna de Colina.

Como se recordará, varios individuos armados de chocos asaltaron la casa de un vecino de esa localidad y le hurtaron alrededor de 4,000 pesos en especies.

Para cometer este delito los asaltantes penetraron a viva fuerza al interior de las habitaciones y procedieron a amarrar a cuanta persona encontraron a mano y a atemorizarlas con varios disparos de las armas de fuego que llevaban.

Las víctimas de este salteo declararon ayer ante el juez señor Villagra, quien se impuso de todo lo ocurrido.

El magistrado que instruye este sumario dió orden de prisión contra todos los individuos que aparecen tomando parte en este salteo.

ROPA BLANCA Y SERVICIOS. —Doña Elena Sant Sant, Santa Isabel 39, expuso en la 2.a Comisaría que hace tres días su empleada Deidamia Román, abandonó el servicio llevándole ropa ~~blanca y servicio de comedor.~~

AMAGO DE INCENDIO. — Ayer a las 4.25 de la tarde, se dió la alarma de incendio. El fuego había aparecido en Independencia esquina de Dávila. No tuvo proporciones.

ABANDONO DE HOGAR. — María Estay Tapia dió cuenta a la 2.a Comisaría que su hija Raquel, de 16 años, abandonó el hogar.

LE LLEVARON LA CARRETELA. — Manuel Fernández Gutiérrez dió cuenta a la 12 Comisaría que dejó su carretela con un caballo negro en calle Andrés Bello esquina de Salas, al cuidado de un niño, y que al regresar había desaparecido con 523 pesos en mercaderías que tenía en su interior.

El robo a la Ca Kern

"La Nación" d informaciones acer fué víctima antenoch y Kern, ubicada quina de Alameda.

Como lo manif los ladrones se lleva 10 mil pesos en e

Tan pronto se dió ción de Seguridad se ordenó hacer las del caso para dar con los culpables.

Ayer interrogamos de Seguridad respe cha de las investiga manifestó que aún resultado.

Sin embargo, se varias pistas de im sería raro que hoy se tenga conocimi sean los autores de bo.

MATERIALES DE CION. — Don Jo Aliaga dió cuenta saría que de un ed trucción que tien Lord Cochrane 10 materiales que ava tidad de 300 pesos.

Compañía hileno Argentin

Se cita a Junta ordinaria de Acc Viernes 5 de Enero 10 A. M., en los salon curio", reunión que guientes objetos: 1.o artículos 4, 5, 7, 8, N.o 15, 26, 28, 37, 59, 61, 70 a 74, 7 82, de los estatutos cipalmente en lo q capital social, a su series de acciones, al ciones que se requie rector y al pago en derechos a los que f tas de las sociedades Pampa Central e In za.

2.o Dar cuenta de la Sociedad.

3.o Someter a la los accionistas un réndum de venta del vo.

Se recomienda la necesitarse de la conc tres cuartas partes emitidas.

El Registro de Tra manecerá cerrado has Enero inclusive.

Santiago, 29 de Dic

EL

Oficina: edificio A N.os 10-16.

Vendedor Viajero

confiarle Zona Sur, necesitamos. Exigimos pequeña garantía.

La Sud-Americana de Tabacos.

BULNES 642

Gran Match de P

entre argentinos y chilenos se jugará hoy a las en el

CLUB HIPICO

VALOR DE LAS ENTRADAS $ 5, NIÑOS $ 2.

La entrada será por la Avenida Baucheff.

GRAN MALETERIA FRANCES

DE S. A. MANSUY

ANTIGUA CASA P. BATMALE

Fundada el año 1800

Av. Brasil 533 :-: Teléfono Inglés

Gran surtido en toda clase de artículos de viaje: Cajas Mundo, Maletas, Maletines, Sombreros, etc., etc.

Se hace toda clase de trabajos finos

Hechuras y composturas

Ventas al detalle a precio de Fábr

NO OLVIDE UD.

:: QUE EN LA ::

CASA PUIG

V.cuña Mackenna 9

SE VENDEN LOS ME DULCES Y COMESTI

NUESTRO LEMA ES : VENDER BUENO

DEPORTES

FOOT-BALL

LA REUNION DEL PROXIMO DOMINGO EN LA CANCHA INDEPENDENCIA

POR EL CAMPEONATO DE LA TEMPORADA: B. CENTRAL I con AUDAX ITALIANO I

El anuncio de la partida entre los ganadores de las Copas República y Chile en que intervendrán los primeros equipos de los clubs Brigada Central y Audax Italiano, que se realizará el próximo Domingo, a las 5 1|4 P. M., en la cancha Independencia N.o 1, ha despertado bastante entusiasmo entre nuestros aficionados.

La reunión se iniciará a las 4 P. M., con un encuentro entre el seleccionado de la Liga Arrieta y otro equipo del Audax Italiano.

El lance de segunda hora reviste especial importancia, ya que de él resultará el campeón de la temporada en la Asociación Santiago.

El cuadro que obtenga los honores de la jornada deberá medir sus fuerzas en una fecha próxima con el vencedor de la Liga Metropolitana en competencia por el Campeonato de la capital.

Los clubs B. Central y Audax Italiano se presentan en buenas condiciones de entrenamiento y según opinión de los entendidos este último es un digno rival del elenco policial.

En resumen, la reunión del próximo Domingo en la cancha Independencia promete resultar de todo punto interesante.

POR EL CAMPEONATO INTER CLUBS DE SANTIAGO

EL DOMINGO PROXIMO SE MEDIRAN LOS CLUBS LOS GUINDOS Y GOLD CROSS

El Consejo Local resolvió en su última sesión contiuar desarrollando el campeonato interclub de la capital entre los clubs vencedores de las series de honor de las distintas Ligas locales.

Como se recordará, este torneo se inició con el encuentro entre el Fábrica de Vidrios y el Benjamín Dávila, campeones de la Liga Santiago y de la Liga Nacional, respectivamente.

El Domingo próximo corresponderá medirse a los clubs Los Guindos y Gold Cross, ganadores en las Ligas Arrieta y Metropolitana.

La partida se iniciará a las 6 P. M., en punto, ante el árbitro señor Carlos Fanta, en la cancha que oportunamente indicará la Liga Metropolitana de Deportes.

Los cuadros se presentarán en la siguiente forma:

Los Guindos

Fuentes
Paredes, Ramírez
Bravo, Acevedo, Benavides
Araya, Báez, Arancibia
Correa Escobar

O

Giagnoni Mack
Grijalba, Elgueta, González
Quezada, Aravena, A. Silva
Silva, Lucero
Ramírez
Gold Cross

Reservas por Los Guindos, los señores Pinto, Díaz, Vásquez, Lara, Madrid y Hernández.

El comité Regulador designó como directores de turno a los señores Rosalindo Gómez y Dimas Muñoz.

Asociación de Foot-ball de Santiago

Partida que se desarrollará el próximo Domingo:

B. Central I c. Audax Italiano I; cancha, 1; hora, 5.15 P. M.; árbitro, señor Ernesto Lecaros; director de turno, señor Vergara.

—La comisión de reclamos formada por los señores Salinas Castillo y Basáñez y el Directorio se reunirán mañana Viernes, a las 9 P. M., en Huérfanos 1062, tercer piso, a fin de pronunciarse sobre un reclamo presentado por el Arco Iris contra el B. Central.

—Los clubs Carioca y A. Prat han sido multados en cinco pesos cada uno por haber emitido sus informes de los encuentros del Domingo último.

—Se nos pide rogar a los señores tesoreros de los clubs A. Prat, Audax Italiano, B. Central, Britania, Borgoño, 5 de Abril, Carioca, Esperanto, E. Metalúrgico, E. Ramírez, F. Libertad, Guacolda, Internado, Gimnástico Ibérico, Instituto Nacional, Liverpool, Magallanes, Mundial, M. Eléctrica, Morning Star, Santiago, S. Badminton, Universo, U. San Eugenio, E. Normal, U. Chilena, Wanderer, Unión La Paz, Unión Cintolesi Peñarol, Santiago Webb, Unión Recoleta y Unión Chacabuco que se sirvan pasar a la Secretaría de esta Asociación, Huérfanos 1062, tercer piso, lo más pronto posible, de 3 a 5 P. M.

CIFUENTES INFANTIL CON AMERICA INFANTIL, DE EL MONTE. — El Domingo próximo, a las 3.30 P. M., se medirán estos clubs en el vecino pueblo de El Monte.

Los jugadores locales partirán el próximo Domingo desde la Estación Central, por el tren de la 1 P. M.

'La Nación' v. 10.a Comisaría F. C.

El encuentro que debía verificarse hoy entre estos clubs ha sido postergado para el Jueves próximo.

GENERAL BORGOÑO F. C.— Los socios de este club efectuarán el Domingo próximo un paseo a Malloco, donde jugarán una partida de foot-ball con el Unión Obrero de esa localidad.

La partida será en el tren de la mañana, por lo cual los socios y adherentes deberán pasar a inscribirse a San Pablo 1296, donde el señor Segundo Lillo F.

UN DEPORTISTA DE DUELO. —Ha fallecido el señor Hermógenes Cordero C., tío del joven deportista, socio del Gimnástico F. C., señor Julio Cordero.

Los funerales del señor Cordero se efectuarán a las 10 A. M. de hoy, partiendo desde el Pensionado del Salvador en dirección al Cementerio General.

EL CONSEJO SUPERIOR DE LA ASOCIACION DE FOOT-BALL DE CHILE

Se reunirá a las 9 P. M. de hoy, en el Club de Regatas de Valparaíso

"La Nación" hace un llamado a la concordia

Una cuestión delicada y de trascendencia para el porvenir de nuestra organización deportiva será sometida esta noche a la deliberación del Consejo Superior de la Asociación de Foot-ball de Chile. Nos referimos al proyecto de acuerdo que se presentará a aquel organismo con el objeto de fijar la ciudad de Valparaíso como domicilio de los delegados que lo forman.

En más de una oportunidad nos hemos extendido en estas mismas columnas en consideraciones de orden reglamentario y de conveniencia para la buena marcha de las actividades footballísticas nacionales que aconsejan no hacer innovación alguna en este sentido, porque solamente siguiendo el sistema hasta ahora en uso, esto es conservando inalterable la facultad que tienen las instituciones afiliadas a la dirigente del foot-ball para que designen a sus representantes sin limitaciones de ninguna especie, no se vulnera la autonomía que les acuerdan los estatutos.

Hemos hecho notar también que semejante medida podría ocasionar trastornos en las vinculaciones que crearon los pactos solemnes de 1918 entre la Federación Sportiva Nacional de Chile y la Asociación de Foot-ball de Chile, ya que importaría el desahucio de ellos o su contravención por parte de esta última colectividad, desde que el proyecto de acuerdo que nos ocupa vendría a modificarlos sin anuencia de una de las partes contratantes.

En estas condiciones, los deportes en el país volverían a su estado anterior a la celebración de los pactos, o sea al desquiciamiento y la anarquía que los mantuvieron estagnados durante largos años esterilmente perdidos en una lucha intestina, sorda y perjudicial.

Así lo han entendido los distinguidos deportistas señores Jorge Matte Gormaz y Héctor Arancibia Laso, quienes nos hicieron en este sentido declaraciones que dimos a conocer oportunamente. Estos meritorios servidores de esta elevada causa de la cultura física hacían al mismo tiempo un llamado a la serenidad y al buen sentido para resolver este punto.

Debemos hoy insistir en ese llamado que tiene el prestigio de temperamentos reflexivos, de sólidos criterios, de hombres que miran con cariño toda labor provechosa para el desenvolvimiento de nuestra vida al aire libre, y con dolor toda acción que pueda entorpecerlo o retardarlo.

"La Nación" formula votos porque inspire en este caso a la mayoría del Consejo Superior un sentimiento conciliatorio que mire a las verdaderas conveniencias del deporte, que no pueden ser otras en este caso que las de evitar las conmociones a que conduciría la aprobación del proyecto de acuerdo que fija en Valparaíso el domicilio de los representantes de Ligas.

YO FUMO CIGARRILLOS
Reina Victoria
ARDOR
TRIGO
60 cts

Los delegados ante la Asociación de Foot-ball de Chile

Los delegados de las diferentes ligas del país residentes en la capital, se trasladarán a Valparaíso por el ordinario que sale de la Estación Mapocho, a las 12.45 P. M., de hoy.

MOTOCICLISMO

Club Motociclista Nacional

Nuevo Directorio de esta colectividad: Presidente, señor Sebastián Torrens; vice-presidente, señor Javier B. Barrera; secretario, señor Germán Fernández K.; pro, señor Carlos Copetta; tesorero, señor Javier Fernández; pro, señor Julio Pau; directores: señores Aladino Azzari, Francisco Pérez, Carlos Pau y Francisco Julliet.

CICLISMO

CLUB URSUS ARCO IRIS.—Cita a junta general para hoy, a las 9 P. M. en primera citación, y a las 10 P. M., en segunda, para elegir nuevo Directorio. Se cita especialmente a los que pertenecen a la sección box, esgrima y ciclismo, en San Diego 1558.

EXCURSIONISMO

ASOCIACION DE EXCURSIONISTAS Y EXPLORADORES DE CHILE. — El Consejo de este organismo se reunirá mañana Viernes a las 9 P. M., en San Diego 218.

Tabla: elección de secretario y asuntos pendientes.

CUERPO DE EXCURSIONISTAS CHILE. — Cita a junta general para hoy, a las 6.30 P. M., en Huérfanos 1062.

CICLISMO

A BENEFICIO DEL CAMPEON OLIMPIC MANUEL PLAZA

LA INTERESANTE REUNION QUE ORGANIZA PARA EL PRO MO DOMINGO EL CLUB ESTRELLA DE CHILE

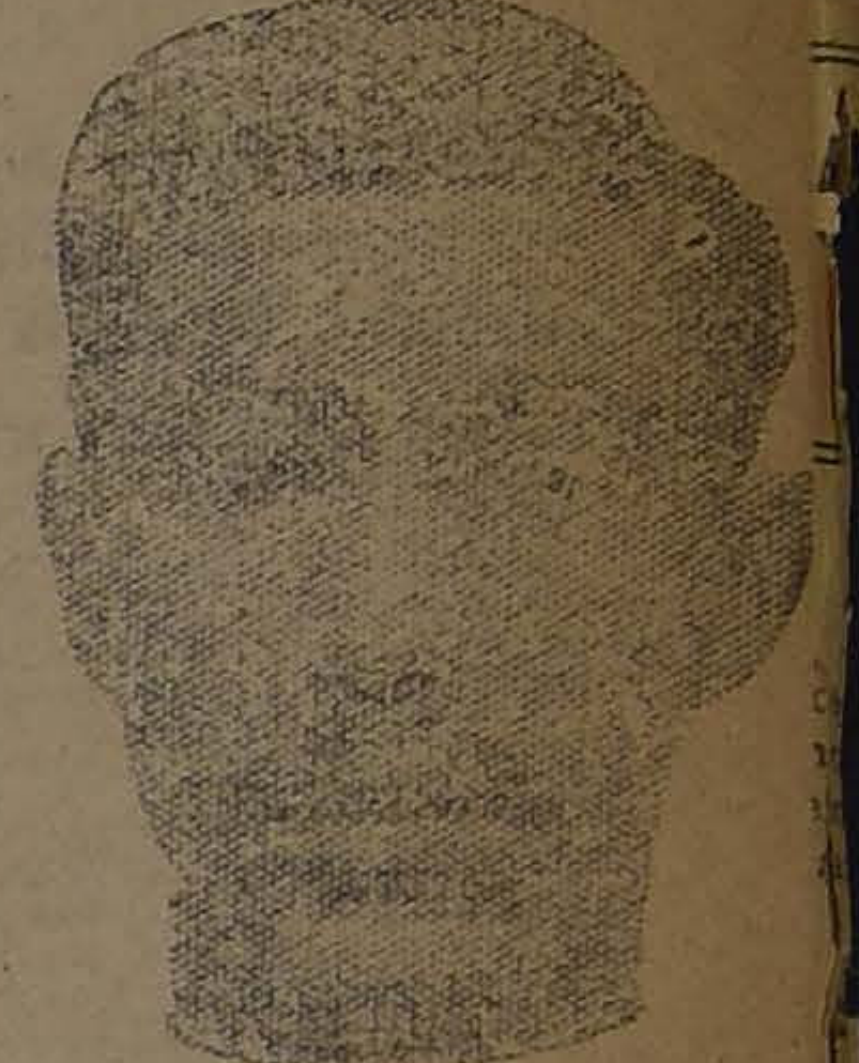

Sr. MANUEL PLAZA, campeón olímpico latino america

Ha logrado despertar entusiasmo en nuestros círculos deportivos el anuncio de la importante reunión que se desarrollará el Domingo próximo en el Velódromo del Parque Cousiño organizada por el Club Estrella de Chile.

Prescindiendo del programa, que es extenso y de interés, el objeto de la reunión es un motivo de sobra para anticiparle un gran éxito al torneo. En efecto, el Estrella de Chile ha resuelto destinar el producido del espectáculo para incrementar los fondos que se colectan a fin de adquirir un bien raíz a la familia del campeón olímpico latino-americano, señor Manuel Plaza.

El popular atleta en unión de sus compañeros que defendieron los colores de nuestro país en las pistas fluminenses en el gran concurso de Setiembre, harán una presentación en una prueba sobre 5,000 metros. Veremos, pues, a Bravo, Celis, Arancibia y otros medirse en lid caballerosa con el campeón del Continente.

El programa ciclista comprende nueve pruebas repartidas entre las distintas categorías, de entre las que se destacan los 10,000 metros para campeones y el récord del cuarto de hora para prim categoría, entrenado con moto.

Las inscripciones se reciben h ta las 6 P. M. del próximo Sá do en la secretaría, Brasil 7 Delicias 807 y en el Velódromo das las tardes.

BOTELLAS VACIAS CHAMPAÑERAS
BODEGAS EX-DESVIO BESA.
Y SIDRERAS
se compran a buen precio, en San Borja esq. San Javier — Teléfono 299, Estación
E-5

EL MEJOR Y MAS PRACTICO JUGUETE PARA LOS NIÑOS
ESTADO 74
ESTADO 74
LO FABRICA Y VENDE LA MALETERIA "EL FARO"

ATLETISMO

CENTRO SPORTIVO EL GL BO. — Cita al Directorio, p hoy, a las 9 P. M., en los salo de "El Diario Ilustrado".

CITACIONES

Magallanes F. C. — Junta neral para mañana, a las 6 P. en "El Mercurio".

Wellington F. C.—Junta ge ral para hoy, a las 8.30 P. M., Siglo XX.

Britania F. C. — Junta ge ral para hoy, a las 9 P. M., Santa Filomena 151.

General Borgoño F. C.—Directorio y comisión de fiestas, p hoy, a las 9 P. M., en "El M curio".

Viajante F. C.—Junta gene para hoy, a las 8.30 P. M., Santos Dumont 1112.

Benjamín Dávila F. C. —Ju general, para hoy, a las 9 P. M en Grajales 1716.

Almirante Simpson F. C.—J ta general, para el Domingo a 10 A. M., en Castro 466, cas 29.

GUIA PROFESIONAL

ABOGADOS

GABRIEL AMUNATEGUI
SALVADOR DE LA VEGA
Estudio, Morandé 235 Int. 2-6. Casilla 3091. Teléfono 1963.

ERNESTO BARROS JARPA
Atiende sus asuntos profesionales el señor Agustín Barros Jarpa, en Morandé 235.

LUIS CONSTENLA
Abogado
Morandé 450. Segundo piso. Asuntos civiles y criminales.

ALBERTO DURAN B.
Huérfanos 1235. Of. 8. Casilla 2914.

NICANOR ELGUETA
Galería Alessandri 19-A. Tel. 586. Asuntos civiles, comerciales, mineros y criminales.

LADISLAO ERRAZURIZ LAZCANO
LUIS A. QUINTEROS T.
Amunategui 301. Teléfono 633.

GALVARINO GALLARDO NIETO
Ahumada 168, altos. Teléfono 2342.

OSVALDO HEVIA L.
Morandé N.o 244. Casilla 1831.

JUAN ANTONIO [illegible]
Consultas, defensas, asuntos administrativos. Estudio, Estado 91, Oficina 25, de 2 a 6.

RAMON SEGUNDO JIMENEZ
Abogado, Galería Alessandri 17, piso segundo, 10-11, 4-5.

EVARISTO [illegible]
Asuntos criminales, civiles, comerciales. Particiones, apelaciones, casaciones. Compañía 1053. Cas. 1175.

MANUEL MERINO E.
LUIS MERINO E.
Bandera 166. Tel. 2077. Cas. 2407. 10-11 y 4.30-6.

FIDEL MUÑOZ RODRIGUEZ. — **GUSTAVO CANO FEEL.** — Abogados. — Huérfanos 1163. Bolsa de Productos.

LORENZO MONTT
AMBROSIO MONTT WILMS
Compañía 1207. Teléf. 2307.

MANUEL OLIVA
Galería Alessandri 16-A. Teléfono 3203. Juicios civiles y criminales.

ROBERTO DE PETRIS
ARISTIDES NOVOA V.
Abogados. Galería Alessandri 25, casa 2.o piso. Teléfono 156. Casilla 4044.

ANTONIO PLANET C.
Especialmente cuestiones comerciales. Estudio: Bandera 166. Cas. 4034. Tel. Ing. 1137. 10-11 A. M. 4-6 P. M.

ALFONSO REVECO
Especialmente causas comerciales. Nueva York 69, frente edificio Ariztía. Teléfono 455.

EMILIO TAGLE RODRIGUEZ
Huérfanos 840. Tel. 2018. Atiende preferentemente asuntos comerciales y mineros. 3-4.

LUIS FIDEL YAÑEZ
Defensor de Ausentes y de Obras Pías Moneda 1935.

HUMBERTO YAÑEZ VELASCO
Agustinas 673. Teléfono 1614.

LUIS [illegible] CANARTU
Abogado
Estudio: Gálvez 90. — 2 a 4 P. M.

INGENIEROS

CARLOS BESA FOSTER
Ingeniero de Minas. República 105.

ALFREDO LEA-PLAZA
Santiago, Huérfanos 2334, Oficina 1168, Teléf. 137.

RAFAEL [illegible]
na técnica, Galería Alessandri Casilla 2952. Teléfono 1349.

MEDICOS

Dr. ITALO ALESSANDRINI L.
Cirugía y ginecología. Consultas de 1-3. Merced 324. Teléf. 3555.

Dr. AMENABAR OSSA
Oculista, 14 años Europa, 3 años médico-director Hospital de Ojos condado Staford (Inglaterra). Merced 494, de 1.30-4. Teléf. 602.

Dr. ARNELLO
Cirugía, anestesia general, venéreas. García Reyes 7. De 12-2; Hospital San Vicente, 4-6.

Dr. AGUILAR
Cirugía general, ginecología, sífilis. De 1-3. San Isidro 229.

Dr. ALCAINO
Oídos, nariz, garganta, vías lacrimales. Dieciocho 257. Tel. 257. 2-5.

PROF. DOCTOR ANWANDTER
Regresó de Europa. Especialista enfermedades señoras. Consultas 2-4. Ejército 502.

Dr. BARRENECHEA
Oculista y especialista en oídos, nariz y garganta. Estado 91.

Dr. ARTURO BARRAZA A.
Vías urinarias, sífilis. Puente 557. 3-6.

Dr. BISQUERT
Vías urinarias, sífilis. Moneda 859. De 3-6. Cas. 2563. Tel. 953.

Dr. JULIO BUSTOS
Médico de ciudad de Santiago. Medicina interna, niños, sífilis. Recoleta 707. De 2-4.

Dr. BORQUEZ SILVA
Estudios Europa. Pulmón, corazón, estómago, intestinos, Rayos X. 3-6. A. Prat 80. Tel. 19. Matadero.

Dr. BRAGA CASTILLO
Rayos X. Merced 136. Tel. 1393. Consultas: de 9-10 y 1-4.

Dr. BUSTOS
Ojos, nariz, garganta. 1-4. Teléf. 2204. Merced 315.

W. E. COUTTS
Sífilis, vías urinarias. 3-6. Tel. 1314 San Martín 366.

Dr. CASTANEDA IGLESIAS
Ex-médico residente Hospital Niños. Trasladóse Compañía 1839. Teléfono 204. De 1 1|2 a 3 1|2.

Dr. ALDO CONTRUCCI
Estudios Europa, medicina interna, sífilis. Agustinas 1729. 2-4. Tel. 3340.

Dr. LEONIDAS CORONA T.
Laboratorio Clínico. Delicias 868 (frente a Estado). 3-5. Tel. 2483.

LABORATORIO CLINICO
de los doctores O. Letelier G., W. Fernández B. y R. Herrera V., San Antonio 451. Cas. 2836. Tel. 3692. Orina, sangre jugo gástrico, leche, desgarros etc. Cultivos. Autovacunas. Exámenes parasitológicos. Tumores.

Dr. CHARLIN
Profesor de enfermedades de la vista. Consultas 3-6. Compañía 2115 Tel. 2632.

Dr. RODOLFO CASTILLO S.
Oído, nariz, garganta. Consultas 2-5. Se trasladó a Delicias 1164.

Dr. [illegible] L.
Medicina interna. Merced 305. 3.30-5.

Dr. CAMPOS MENDEZ
Medicina interna, Enfermedades y desórdenes sexuales. 10-12; Alameda 852. Ausente en Constitución.

Dr. CROIZET
Profesor de la Facultad de Medicina. Regresó de Europa. Consultas 1-3. Dieciocho 191. Tel. 637.

Dr. LEON CRONCHOL
Medicina general, Rayos X. Sífilis, piel, venéreas. Consultas 3-5, San Antonio 40.

DR. E. DAVILA H.
Estudios Europa. Medicina interna Laboratorio, de 5 a 7, Castro 81.

IGNACIO DIAZ MUÑOZ S.
Medicina general, vías urinarias. Exámenes completos sangre, orina. 2.30-4.30, Bandera 574, Tel. 2424.

Dra. JULIA CLAVERIA
Medicina general. Niños, tratamiento del asma. Consultas: 1-3. Castro 107.

Dr. CARLOS DOREN N.
Enfermedades de señoras. Cirugía, Monjitas 536. Teléfono inglés 2571. Consultas: de 1 a 4.

Dra. JUANA DIAZ MUÑOZ
Especialista enfermedades señoras y niños. 4-6. Delicias 868. Tel. 1715.

Dr. DIMITSTEIN
Agustinas 1308, esquina Teatinos. Rayos X. Medicina general, especialmente: corazón, pulmón, estómago e hígado. 1-4. Teléfono 3848.

Dr. DIAZ VELASCO
Medicina interna, niños, sífilis, 2 a 4. Vergara 474. Tel. 236 Parque.

DR. RODRIGO DONOSO GAETE
Medicina interna. Consultas: 5.30-7, Santo Domingo 1477. Teléfono 256

DOCTOR GEORGES DAUBAS
Consultas 2-4 1|2. Amunategui 36. Teléf. Ingl. 3679.

DR. DODDS
Cirugía huesos, injertos óseos; cirugía cráneo-cerebral, de la médula, y nervios. Estudios EE. UU. Europa. 21 de Mayo 578.

GREGORIO DURAN M.
Médico cirujano. Agustinas 328. Teléfono 2555, de 3 a 5.

DR. ESPINA
Rayos X. Medicina interna. Estudios Europa. Delicias [illegible], esq. Gálvez, Teléf. 2102. De 1.30-4.

DR. FUENZALIDA CORREA
Cirugía, ginecología, partos. Merced [illegible]. De 1-3.

DR. FUENZALIDA BRAVO
Profesor extraordinario, enfermedades de niños. Merced 460. Teléf. [illegible]. 2-4.

DR. FONTECILLA
Estudios en Europa. Afecciones pulmonares y nerviosas. Rayos X. Delicias 1625.

DR. GARCIA COLLAO
Ojos, nariz, garganta y oídos. San Antonio 145. De 4-6.

DR. ENRIQUE GONZALEZ [illegible]
Estudios Europa, especialmente estómago, intestinos, hígado, diabetes, obesidad, reumatismo. Ejército [illegible]. De 1-3.

Dr. Carlos Garcés Baeza
Delicias 1276. Teléf. 3747
Laboratorio Clínico, Rayos X.
Medicina interna. De 1 a 5.

DR. ARISTIDES GONZALEZ C.
Profesor extraordinario. Obstetricia. enfermedades señoras, 1-3. Casilla 1551. Teléf. 2789. Agustinas 629.

DOCTOR GIANELLI
ESTUDIOS EUROPA
[illegible]

DR GREENE
Regresó Europa. Cirugía, Ginecología, San Martín 509. esquina Catedral. 2-4. Teléf. 2860.

Dr. CARLOS GOMEZ BALTRA
Médico cirujano, de 2 a 4. Bascuñan Guerrero 607.

ENFERMEDADES DE LA PIEL
Sífilis - Radioterapia
Dr. FELIX GROHNERT B.
D. 2 a 6. Castro 238

GONORREA E IMPOTENCIA
Debilidad vital y gonorrea con sus afecciones prostatitis, supuraciones, por más crónicas que sean curan en pocos días, garantidas. Sistema nuevo, Dr. Winkelmann, 2 a 5, Alameda 880, Regresó de Alemania.

Dr. GARCIA DOMINGUEZ
Ausente en el extranjero.

A. ICAZA BARROS
Médico Cirujano
Santo Domingo 739, Teléf. 2505.

DR. ALEJANDRO INFANTE
Enfermedades niños, médico Hospital de Niños San Luis. Consultas 2-4 Delicias 253.

DR. CARLOS A. ILLANES B.
Medicina interna y enfermedades de niños, de 2-5 Castro 176.

DR. AGUSTIN INOSTROSA
Cirugía general, especialmente de niños. Sífilis 4-6. Puente 583.

DR. ROBERTO JARAMILLO
Ejército 707. Teléfono 142, Parque.

DR. GUSTAVO JIRON L.
Cirugía y Ginecología. Vergara 65. De 2 a 3.

INSTITUTO RADIOLOGICO
Radioscopía, radiografía, radioterapia.

DR. ADOLFO KLAPLAN
Estudios Estados Unidos y Europa. Compañía 1429.

RICARDO KUSCHEL S.
Cirugía general. De 3-4, excepción Sábados. Merced 136. Teléfono 1344.

DR. A. KORNER ANDWANTER
Estudios en Estados Unidos. Cirugía ortopedia. Consultas: 2-4. Santo Domingo 623.

Dr. H. LEA PLAZA
Estudios en Europa. Compañía 2105. De 2-5. Teléfono 3880.

DR. LABRA LETELIER
Nariz, garganta y oídos. Consultas de 2-5. Compañía 1361.

DR. TEODORO LEIRLE
Enfermedades nerviosas. Medicina interna. Rayos X. Lunes, Miércoles, Viernes, 5-7; Martes, Jueves, Sábados 2-4. Olivos 794.

DR. LOIS
Trasladóse San Pablo 1236. Medicina. Cirugía. Inyecciones intravenosas. 1-4.

DOCTOR LAVAL
Medicina interna. Amunátegui 31. De 1-2 1|2. Domicilio: Cochrane 340.

DR. ARMANDO LEON I
Cirujano
Compañía 1909. De 1-3. Teléfono 3846.

DRA. CORA MAYERS
Estudios Europa. Enfermedades niños y Ginecología. Ahumada 49. De 4-6. Teléf. 711.

DR. MORALES VILLABLANCA
Jefe Policlínica. Piel, sífilis, venéreas, 3-6. Galería Alessandri 24. Regresó.

Dr. JUAN MARIN
Consultas: Amunátegui 85, de 4.30 a 6| Domicilio: Nataniel 149.

DR. JUAN MONTENEGRO M.
Enfermedades de niños. Compañía 1770 Teléfono 2120.

PROF. B. MUÑOZ PEL.
Cirugía general. Dieciocho 250. De 3 a 4.

DR. MALBRAN
Enfermedades mentales y nerviosas. De 2 a 6. San Antonio 584.

DR. MOUAT S.
Ginecología, partos, ex-jefe Clínica Ginecológica Dr. Korner. Brasil 25. De 1 a 4.

MANUEL MORENO
Medicina general. Particularmente pulmón, estómago, intestinos. Tratamiento especial tuberculosis pulmonar. Estudios Europa. San Francisco 155 2 1|2 a 4 1|2.

DOCTOR MUJICA
Profesor enfermedades vista. Ojos artificiales Consultas: 10 a 12, y 1 1|2 a 3 Recoleta 868.

DR. MELENDEZ
Medicina interna. Sífilis. Merced 778. de 3-5. Domicilio Serie 2007.

DR. MORAGA FUENZALIDA
Medicina y Cirugía de niños. Cochrane 118. Teléfono 2804. De 1 a 3.

Dr. GMO. MORALES BELTRAMI
Médico-jefe Policlínica "El Buen Samaritano". Catedral 2257. de 1-3.

Dra. MAGDALENA NEIRA
Medicina general, señoras y niños. De 2-4. Delicias 145.

DR. NUÑEZ ZAMORA
Martes, Jueves, Sábado, 2-5. Matucana 980. Teléfono 291. Estación.

DR. ORREGO PUELMA
Médico Hospital San Juan de Dios. De 1 1|2 a 2 1|2. Agustinas 1314.

DR. OHLERICH
Titulado Alemania, Chile. Medicina interna, enfermedades de niños. Teléfono 332. Catedral 1483.

DR. LUIS OPAZO F.
Jefe Policlínica Niños. Prof. Sanhueza. Compañía 2831. De 1-2.30.

Dr. ALBERTO PANATT
Médico Jefe Policlínico Prof. García Guerrero. Medicina general. Rayos X. 1.30-4. Teléf. 1211. Huérfanos 1819.

Dra. ERNESTINA PEREZ
Estudios en Europa. Consultas de 10 a 12 y 2 a 4. Alameda 540.

DR. GUILLERMO PUELMA
Vicuña Mackenna 171. Teléfono 431. De 1 a 3.

DR. MARCIAL PARADA
Oídos, nariz, garganta. De 3 a 5. —Santo Domingo 831. Teléf. 1859.

DR. PATIÑO MAC-IVER
Medicina interna. Niños. Sífilis. Libertad 448. De 2 a 5.

DR. DAVID PULIDO I
Enfermedades niños. Santo Domingo 1790. Teléfono 2152. De 1 a

DR. PRUNES
Estudios en Europa, Jefe de Clínica: Piel, Sífilis, Venéreas. Merced 190. Casilla 2894.

DR. RICARDO PERALTA G.
Cirugía general, especialmente de niños. Compañía 1606.

PROFESOR PARDO
Cirugía y enfermedades de señoras. Consultas: 2 a 4. Ejército 119.

DR. PANTOJA
Corazón, pulmón, estómago, sífilis. 2-4, 7-8. Tel. 574. Sto. Domingo 1036.

DR. RAFAEL PEÑARANDA B.
Especialidad corazón, estómago, hígado, riñón, sífilis, venéreas. Llamados nocturnos. 2-4. Catedral 1988.

DR. EMILIO PETIT
Cirugía General, vías urinarias. Consultas: Dieciocho 128.

DR. OSCAR PERALTA C.
Medicina general. Enfermedades señoras. Rayos X. Laboratorio. Delicias 1276. Teléfono 3747. De 1 a 2½. Residencia: Prat 671. Teléfono 194.

DR. JULIO PAREDES F.
Especialmente enfermedades señoras. Ginecología y cirugía abdominal. 2 a 4. Amunátegui 33.

DR. QUIROGA
Enfermedades nerviosas y mentales. Puente 583. Consultas de 2 a 5.

DR. ALBERTO RAHAUSEN J.
Carmen 47. De 4-6. Tel. 3022. Riquelme 47. De 1-4. Teléf. 1642.

Dr. NACIANCENO ROMERO
Puente 583. (De 5 a 7). Casilla 3871.

DR. JOEL RODRIGUEZ P.
Estudios Europa. Medicina interna. Especialmente estómago, intestinos. Rayos X. De 2-4. Amunátegui 539. Teléfono 2810.

DR. DEL RIO GUNDIAN
Medicina interna, de 2-4. Compañía 1470. Domicilio V. Mackenna 886.

DR. EDUARDO DE RAMON
Cirugía. Enfermedades señoras. De 1 a 3. Agustinas 1606. Teléfono 3623. Ausente en Europa

Dr. ROBERT DE LA MAHOTIERE
Estudios París, Berlín. Médico Hospital San Juan de Dios. Especialista enfermedades corazón. Electrocardiografía. Rayos X (Ortodiagrafía). Poligrafía. Compañía 1973. De 3 1|2 a 5. Casilla 5343.

INSTITUTO SANITAS
Agustinas 1955 - Teléf. 2438
Laboratorio, Autovacunas, Rayos X, Radioterapia profunda, Luz Ultravioleta, Aplicaciones eléctricas, Inhalatorio de Radium. Baños de ácido carbónico, Diatermia, Ortopedia.

PROFESOR DR. SOTO PARADA
Laboratorio Clínico. Moneda 1035. De 2 a 5.

DR. SUAREZ ALVAREZ
Oculista, jefe clínica oftalmología 1-3. Santo Domingo 1344.

DR. SANTANDER
Estudios Europa. Corazón, riñón sífilis, especialmente estómago, intestinos. Rayos X. Laboratorio. Alameda 2079. De 2 a 5.

DR. SCHWAZENBERG L.
Enfermedades niños. Merced 186.— Teléfono 1344.

DR. STUARDO
Estudios Europa. Enfermedades niños. 1 a 4. Moneda 1526. Tel. 2245

DR. CRISTOBAL SAENZ C.
Estudios en Europa. Afecciones médico-quirúrgicas del abdómen, especialmente estómago. Sífilis. Rayos X. Consultas de 2 a 4 Agustinas 1889

DR. MARCO A. SEPULVEDA R.
Laboratorio: Bandera 736. Teléfono 233. Exámenes completos: Sangre, orina, esputos, etc. Cultivos. Autovacunas. Abierto a toda hora.

DOCTOR SANHUEZA
Exclusivamente enfermedades de niños. Compañía 1053. Teléfono 2543.

DR. HELLMUTH SIEVERS W.
Médico-cirujano. Domicilio: Molina 632. San Antonio 275, 2 a 3¼.

GABINETE DE MECANOTERAPIA
Instituto Superior de Educación Física. Monrandé 750. El gabinete estará a cargo del doctor H. Sievers. Consultas: Martes, Jueves y Sábado De 4 a 5.

DR. STOLTING
Oculista. Médico recibido Alemania y Chile. Compañía 1392. De 3 a 5.

DR. TORRES TORRES
Jefe Clínica Prof. Korner. Enfermedades señoras. Catedral 1249. De 2 a 5.

DR. VEGA MACHER
Exclusivamente pulmón. Nataniel 109. 2-3½ Lunes, Miércoles y Viernes.

DR. JAIME VIDAL
Ex-Director Sanatorio San José, enfermos pulmón. Puente 557, de 3 a 6.

DR. VIVES BRAVO
Estudios Europa. Enfermedades niños, 2 a 4. Tel. 2896. Monjitas 317.

DR. C. F. VIDAL S.
Consultas: 4 a 6. Delicias 2646. Teléfono 245. Estación.

PROFESOR VARGAS SALCEDO
Cirujano. Martes, Jueves y Sábado 2 a 5. Teatinos 354. Teléfono 1060.

Dr. VICUÑA HERBOSO
Jefe clínica del servicio. Prof. García Guerrero, medicina interna. Especialmente enfermedades corazón. Martes, Jueves, Sábado, de 3 y media a 4 1|2. Almirante Barroso 270. Teléfono 1053.

DR. YAÑEZ G.
Regresó de Europa. Piel, Sífilis, Venéreas. Delicias 865.

DR. MAURICIO WEINSTEIN
Piel, Sífilis y Venéreas. Radioterapia y Luz Ultravioleta. Especializado en Europa. Agustinas 1337. De 2 a 5.

DR. WAUGH ALDUNATE
606-914. Estudios Europa. Medicina interna, Venéreas, Sífilis, Reacción Wassermann. 2-4½. Compañía 1853.

DR. WIREN
Oídos, nariz, garganta. Compañía 1606. De 2 a 3.

DENTISTAS

VIRGILIO ACUÑA M.
Cirujano-Dentista. Ayudante Clínica Operatoria Escuela Dental. Trasladose Catedral 2619.

DR. RUBEN BUSTOS
Graduado en "Philadelphia Dental College". Larga experiencia profesional. Catedral 1280.

DR. CLODOMIRO CONTRERAS
San Antonio 451. Teléfono 3692. Horas: 9-11 y 2-6.

DR. CERDA LOPEZ
Dentista, Santo Domingo 849. Especialmente Coronas, Puentes, Porcelana. Hora fija.

FORTUNATO ENCINA
especialmente Puentes, Placas, coronas, Extracciones. Estado 363.

DOCTOR GALLARDO GONZALES
Cirujano Dentista. Estudios Philadelphia. Consultas diurnas y nocturnas. Echaurren 26. Regresó.

PEDRO MENDEZ
Huérfanos 782. (Precios antiguos) Estudios Estados Unidos Europa.

MUÑOZ TOBOS HNOS.
Extracciones sin dolor. Somnoforino puentes, placas, tratamientos rápidos. San Diego 307-642.

DOCTOR ROGAT
ESPECIALISTA PIORREA-ALVEOLA
ENCIAS SUPURANTE
DIENTES MOVIBLES
BOLSA COMERCI
OF 212. 213.

CLINICA DENTAL
Doctor Valenzuela Basterrica Unica clínica atendida por méd doctor Alberto Rahausen. Ciru general de 2 a 4. Cuatro dentis especialistas de 9 a 7. Riquelme Teléfono 1642.

NICOLAS RODRIGUEZ P.
Dentista
Ayudante clínica operatoria Escu Dental Nataniel 159.

Dr. F. DE PETRIS P.
Dentista. Gálvez 133. De 9 a 11 Galería Alessandri N.o 25. De 3 a Telf. 156.

RAFAEL URQUIETA S.
Dentista Agustinas N.o 852.

VETERINARIOS

SCHMIDT HERMAN
Enfermedades animales en gene llamados domicilio. San Antonio Teléf. 3649.

ARQUITECTOS

EDUARDO TASSO
Construcciones, transformaciones reparaciones. Honorarios: 8 por ci to. Planos, Presupuestos. Moran 440.

MATRONAS

ROSENDA CASTRO DE TERRY
Recibe pensionistas; inyeccion Atención especial. Cochrane 1259.

CLINICA GINECOLOGICA
Mercedes Darrigrandi, partos, cu ciones, inyecciones. Trabajo docto especialistas. Cumming 789.

MATRONA BRAZO
Huérfanos 2460, entre García Re y Bulnes. Gran pensionado parti lar. Partos, atendidos especialm te por su propietaria o médicos elección de la enfermas. Enfer dades de señoras, atendidas por m dicos especialistas. Pensionistas. cciones atiende a domicilio.

Mme. E. FRAGNAUD
Matrona francesa. Manuel Rodríg 47 entre Sto. Domingo y Rosas

SARA OSORIO DE GONZALEZ
Pensionado particular para par curaciones internas. Asistencia merno. Rosas 1727.

PENSIONADO CRUZ ROJA
Emma de Torres, matrona lleg Buenos Aires. Atiende en su cl a enfermas, partos desde $ 100. cibe pensionistas en espera. San go 860.

CLINICA PRIVADA DE OBSTETRICIA
Señora Reyes, matrona ginecólog establecimiento moderno. Atend por dos cirujanos especialistas. cibe enfermas todas partes del p Partos. Precios moderados. Cons gratis. Esmeralda 636.

PENSIONADO PARTICULAR
Mercedes Rojas, matrona, San Di 330. Recibe pensionistas de to partes del país. Partos, inyeccio Curaciones internas. Atiendo con tas por cartas. Consultas gra Precios módicos.

ANA G. VARGAS [illegible]
Partos. Recibe pensionistas. chrane 985.

PENSIONADO "DRA. VICENTA"
Recibe enfermas, meses, días, ción completa, partos, $ 50. permanente. San Diego 67.

ANA VILLAVICENCIO
MATERNIDAD PARTICULAR
Partos desde 50. Pensionistas ses, días. Curaciones internas, yecciones, baños. Consultas gr Turno permanente. Trasladóse Diego 257.

CARMELA TORO G.
Partos. Asistencia toda hora. Re enfermas. Matucana 610.

Ya salieron a la venta los CIGARRILLOS "SIN NOMBRE" Pídalos en todas las cigarrerías al precio de $ 0.8

VIDA OBRERA

HOY SE REUNE EXTRAORDINARIAMENTE LA ASOCIACION DE CUADROS ARTISTICOS OBREROS DE CHILE

LA SESION SOLEMNE DE ESTA NOCHE DE LA SOCIEDAD UNION DE PELUQUEROS

ACUERDOS, FIESTAS Y CITACIONES SOCIALES

Publicaciones de la Asociación de Cuadros Artísticos Obreros de Chile

LA REUNION EXTRAORDINARIA DE HOY

A petición de varios delegados, se ha citado a reunión extraordinaria para hoy a las 9 P. M., con espera de media hora, a los representantes de los siguientes conjuntos:

Pedro J. Malbrán.— Luis y Juan Saez y Lidrecco Cruzat.

Fermín Vivaceta.— Ernesto Cruz, Ernesto González y Carlos Pacheco.

Arturo Alessandri.— César Ríos, Alejandro Vargas y Ernesto Román.

Arte Decorativo.— Arturo Díaz y Ramón Vargas.

Pepe Martínez.— Benito Villalón, Miguel Ortiz y José M. Arce.

Pedro Sienna.— Humberto Cáceres, Ramón Meza y Víctor M. Pérez.

Estudio y progreso. — Maximino Albornoz y Guillermo Contreras.

Los Errantes.— Armando Herrera, Tomás Roa y Manuel Bravo.

Los Bohemios. — Samuel Poblete, Gilberto Frías y Edo. Ahumada.

Paco Ramírez.— Alberto Kenett, Manuel Poblete y Enrique Poblete.

La asistencia es obligatoria.

Local: Redacción Obrera de este diario.

CUADRO COMICO-DRAMATICO PEDRO J. MALBRAN.— De orden del señor presidente, se cita a junta general para hoy Jueves 4, a las 9 P. M., a las siguiente señoritas: Marta Ayora, Emma Sanlatis, Carmela Arancibia, Paulina y Julia Valencia C. y los señores Pedro J. Malbrán, Federico Cruzat, Luis Aldunate, Carlos Aldunate S., Alberto Saez, Luis Valencia, Darío Williams, José Williams, Camilo Poblete, Ernesto Adoni, Baltazar Robles, Alfonso Cruzat, Ricardo y Samuel Bravo, Luis Miguel y Juan Saez, Alberto Contreras y oficiales del Regimiento Buin.

Tabla: Elección de Directorio que regirá los destinos en el presente año.

Repartición de los papeles de varias comedias que se empezarán a ensayar.

Preparar el aniversario que ya se aproxima.

Local: Federación Nacional de Estudiantes, Bandera 542.

—A los delegados ante la Asociación, que concurran a la sesión de esta noche.

CUADRO DE ZARZUELAS Y COMEDIAS FERMIN VIVACETA.— A los Cuadros que tengan entradas del beneficio de la señorita Maruja García, rogamos se sirvan cancelarlas lo antes posible, a Porvenir 775.

Fiestas sociales

SOCIEDAD LA PROTECCION MUTUA.— El Domingo 7 del presente, se llevará a efecto un beneficio para fondos sociales en San Pablo 1276.

Se encarece a los socios que pasen a la secretaría para obtener entradas que puedan colocar en sus amistades; el éxito de este beneficio pende de la buena voluntad con que los socios hagan su propaganda.

El acto literario empezará a las 9 y media P. M.

ESTUDIANTINA FRATERNIDAD —Efectuándose el Sábado 6 el beneficio del secretario de la Sociedad de S. M. Juan M. Dávila B., señor Lautaro Valdivieso, se encarga a todos los ejecutantes asistir el Viernes próximo a ensayo general para preparar el programa musical que se desarrollará en dicha fiesta.

Se recomienda la asistencia de los señores B. Contreras B. y P. Videla, para ensayar el nuevo instrumental donado por los señores Peñailillo.

CENTRO DE ESTUDIOS SOCIALES LUZ Y ACCION.— El Domingo 7, a las 4 P. M., en Bellavista, esquina Pío IX, se efectuará una conferencia y se recitarán algunas poesías. Se invita a todos los trabajadores para que concurran a este acto cultural.

CENTRO SOCIAL EMPLEADOS DE COMERCIO, BARRIO ESTACION.—Hoy, de 9 a 10 1|2 P. M., clase instructiva para continuar con un baile social hasta las [illegible] P. M.

CENTRO CULTURAL Y DEPORTIVO "1.o DE MAYO".—Para hoy el Directorio de este Centro dedica el baile en honor del Centro "La Instructiva Obrera" el cual queda invitado de un modo especial.

No sea Delgado; Aumente sus carnes; calme sus nervios y desarrolle su constitución

GANE DE TRES A OCHO KILOS DE PESO EN CORTAS SEMANAS

Si desea usted dejar de pertenecer al número de los flacos, aumentar sus carnes, calmar sus nervios y desarrollar su constitución, vaya a la botica y compre un frasco de CARNOL (pastillas) y empiece a tomar 4 al día, una después de cada comida. A las pocas semanas usted mismo se sorprenderá de los resultados, pues habrá ganado usted un peso por lo menos de tres kilos y continuando el tratamiento alcanzará usted su peso normal, en proporción a su estatura. Las personas delgadas casi inspiran lástima por su delgadez y se contagian y enferman con mayor facilidad que las gruesas y robustas; de ahí el deseo de toda persona delgada de engordar y fortalecerse. No basta aumentar la alimentación para conseguir el aumento de carnes, sino que es indispensable asimilar lo que se come. Es bien sabido que la mayoría de los delgados comen más que las personas gruesas; pero, sin provecho, porque su organismo no está en condición de asimilar los alimentos que recibe. CARNOL, una pastilla con cada comida, sirve de agente asimilativo y forma el lazo de unión entre el comer y el engordar. Hombres y mujeres delgados que toman CARNOL con cada comida, pronto empiezan a notar sus buenos resultados y a menudo aumentan de uno a dos kilos cada semana. Si desea ser usted uno de los hombres o mujeres, no pierda tiempo en tomar el CARNOL. Cómprelo en las farmacias. Depositarios: Daube y Cía., Santiago, Valparaíso, Concepción y Antofagasta.

Simpática velada

EN HONOR DE UN CONOCIDO DIRIGENTE OBRERO

Hoy se llevará a efecto en el local de los obreros tranviarios, la simpática velada que el Centro Boxeril Pablo Muñoz, ha venido preparando en honor de su presidente señor Luis Ayala, que a la vez ocupa el puesto de secretario de correspondencia del Consejo.

Sr. LUIS AYALA,

a quien se festeja esta noche

Esta fiesta promete resultar de lo más simpática, dada la mucha estimación con que cuenta el festejado.

Para este acto se ha preparado un excelente programa, lleno de atractivos.

CENTRO DEPORTIVO Y RECREATIVO ESPARTA. — El baile social del Sábado próximo. — Con motivo de la presentación del nuevo directorio, que dirigirá los destinos de esta institución, durante el período de 1923, se llevará a efecto el Sábado próximo un gran baile social amenizado por la Orquesta Relámpago, el que dará comienzo a las 9 y media P. M., en el amplio salón social de la Alameda de las Delicias N.o 1833.

Durante el desarrollo del baile, se intercalarán números de variedades, a cargo del mejor elemento de la Asociación de Cuadros Artísticos de Chile, como los hermanos Sáez, Ernesto Adorni, Rafael Rocco, Rodríguez, etc.

A esta velada serán invitadas las instituciones congéneres de ésta: Familiar Esparta, Instructiva Obrera, Sindicato de Chauffeurs de Chile, La Democracia, El Despertar, Instructivo Yungay, 1.o de Mayo, Empleados de Comercio Barrio Estación y La Ilustración.

ACADEMIA DE LAS DELICIAS. —Esta noche desde las 9 y media en adelante, baile extraordinario amenizado por la orquesta que dirige el maestro Necochea.

Se ha acordado dedicarlo al nuevo directorio.

CIRCULO CULTURAL CHILE-ECUADOR. — El Sábado verificará una fiesta en honor del señor Luis Gómez, por su destacada actuación en el campeonato peso pluma de Chile.

CENTRO SOCIAL Y DEPORTIVO LOS AMIGOS. — Hoy de 9 a 10 y media P. M., clase instructiva para seguir con el baile general con orquesta. Se invita a nuestras relaciones, familias y señoritas del barrio.

VELADA DE BENEFICIO.—En honor del ex-director artístico de la Asociación de Cuadros.—Con todo entusiasmo se están haciendo los preparativos para la gran velada que se llevará a efecto en honor y beneficio del señor Pedro Lamazué, ex-director artístico de la Asociación de Cuadros.

Por el entusiasmo que ha despertado su anuncio, como por las simpatías con que cuenta el beneficiado, se augura a esta velada un éxito completo.

Por acuerdo de la Asociación de Cuadros, esta velada se realizará bajo su patrocinio, y tomarán parte en ella, ols mejores elementos conque cuenta esta prestigiosa entidad social.

SIMPATICA MANIFESTACION.— En honor del señor Domingo Fuentes V.—Con motivo de su retiro de la Empresa periodística de "El Diario Ilustrado", los amigos del señor Domingo Fuentes, y miembros de diversas colectividades obreras de la capital han ideado ofrecerle una gran manifestación en su honor.

En efecto, esta manifestación consistiría en una velada, un baile social y un banquete, para el cual se recibirán adhesiones desde hoy en la Redacció Obrera de este diario y de "El Mercurio".

ESTUDIANTINA LA UNION. — Se nota entusiasmo entre las colectividades obreras por asistir a la velada artística, que ha organizado esta Estudiantina, en celebración de su 2.o aniversario y que promete resultar un éxito.

Se ha enviado invitación a todas las sociedades obreras; las que no la hayan recibido quedan invitadas por el presente aviso; la velada se efectuará en el salón-teatro de la Sociedad Fermín Vivaceta, Porvenir 775, el próximo Sábado, a las 9 P. M.

EL GRAN REMEDIC UNIVERSAL

Nitro Ozona Lowe-Weissflog, el único comprobado por medio de la radiografía que cura tuberculosis (tisis). Pruebas a la vista. Afamado desde 1887. Cura radicalmente hígado, riñones, del estómago, pulmonía, bronquitis, laringitis, asma, hipertrofia, diabetes, albuminuria, reumatismo, hidropesía, obesidad, raquitismo, epilepsía, apoplegía, anemia, catarro intestinal, disentería, apendicitis, peritonitis, almorranas, fístulas, furúnculosis, quemaduras, picaduras venenosas, enfermedades piel, sangre, enfermedades secretas. Prodigioso en aneurisma, en enfermedades del corazón, cerebro, vista, espina dorsal, etc. Viruela, peste negra, hemorrágica, peste bubónica, tifus, pestes y fiebres en general, son vencidas a las pocas horas con repetidos lavados intestinales y tomas. Igual tratamiento para demás enfermedades. Catecismo Nitro-Ozona, consúltelo todo enfermo, sea cual fuere el mal, encontrará el medio seguro de sanar radicalmente. Remítolo gratis quien lo pida.

Claras 149.—Teléfono 1830.—Casilla 332.—Droguería Daube.—Boticas principales

LUIS LOWE

Acuerdos sociales

FEDERACION DE OBREROS DE IMPRENTA. — La importante asamblea de esta noche. — Versión oficial. — Teniendo asuntos muy importantes que resolver, cítase a asamblea para hoy Jueves a las 8.30 P. M., a la Federación.

En esta sesión se darán a conocer diversas notas de la Sección Valparaíso, sobre la terminación de la huelga en esa ciudad.

Es un deber del gremio concurrir a la sesión. A los delegados se les pide que desarrollen una activa propaganda.

—El tesorero atenderá a los delegados que no han dado cuenta del dinero percibido el Sábado pasado. Es indispensable hacer esto hoy, pues se adeudan varios subsidios.

Se recomienda a los personales que estén sin delegados, los designen a la brevedad posible.

—Sigue mal de salud el señor Edgardo Valdés. Sus amigos pueden visitarlo en su domicilio, Serrano 445.

—Por encargo del señor tesorero cítase para mañana Viernes a las 8.30 P. M., a los señores miembros de la comisión de cuenta, a objeto de que revisen el balance general que deberá presentarse al directorio en la sesión del 7 del actual.

Se recomienda la asistencia a los señores Barrera, Rojas V. y Tiraferri.

—El Domingo próximo, a la hora de costumbre, sesionará el cuerpo directivo, Como tiene muchos asuntos que tratar, se pide la total asistencia.

—El fiel cumplimiento en la cancelación de las cuotas, de parte de los asociados, hará que la institución, cumpla debidamente con sus obligaciones. Tienen la palabra los socios en general.

OFICINA DEL TRABAJO "SECCION BOLSA DEL TRABAJO".— Se han presentado a esta oficina del Trabajo, Arturo Prat 135, las siguientes ofertas de colocación:

Segadores de trigo para Rancagua, fundo Santa Emilia, 100 hombres, $ 50 la cuadra, ración y alojamiento, se proporciona herramientas.

Segadores de cebada, 20 hombres, para el fundo San Joaquín, en San Bernardo, $ 60 la cuadra, ración y alojamiento, se les proporciona medios de pasajes hasta el fundo.

Segadores de cebada y trigo, 50 hombres para el fundo "Lo Valenzuela, en la Florida, $ 70 la cuadra; ración y alojamiento.

Segadores para el fundo "Lo Prado" en Barrancas, 50 hombres, $ 40 a $ 60 la cuadra, ración y alojamiento.

Segadores de cebada y trigo para el fundo "San Luis y La Loma", 50 hombres, $ 50 y $ 60 la cuadra, ración y alojamiento.

Segadores para el fundo "Las Mercedes", en Graneros, 30 hombres, $ 40 la cuadra de trigo, ración y alojamiento, más $ 10 por cuadra de gratificación una vez terminada la corta; se dan los pasajes.

Segadores de trigo para el fundo "Lo Caña", $ 40 la cuadra, ración y alojamiento.

Segadores para la Chacra "La Victoria", cerca Lo Ovalle, 10 hombres segadores de trigo, $ 50 la cuadra, ración y alojamiento; 10 jornaleros agrícolas, $ 2.50 al día, ración y alojamiento.

Para el fundo "Lo Matta" Las Condes se necesitan 3 mujeres para ordeñar vacas, 0.20 el valde, se les da casa, leña y cosechas, aunque sean casadas, los hombres tienen trabajo en los caminos, con un jornal de $ 4.50 al día. 40 jornaleros para caminos, $ 4.50 al día.

Para trabajos en construcciones se necesitan 4 albañiles, a trato, $ 2.50 el metro cuadrado de murallas de ladrillos.

Para construcciones en la ciudad se necesitan 15 carpinteros con herramientas, jornal al día, $ 8.00, 5 maestros entabicadores con herramientas; jornal al día, $ 7.00.

Para Talagante FF. CC., 30 jornaleros arnear ripio, $ 2.75 el metro cúbico.

Un maestro gásfiter plomero se necesita para Providencia, trabajos extender cañerías dobles, a trato según convenio.

Para el fundo "San Jorge" en Lo Espejo, se necesitan 10 regadores; jornal al día, $ 3.00; 20 jornaleros para aprensar pasto a trato, 0.9 centavos la colisa; 10 familias de inquilinos, con hijos hombres; jornal al día, $ 2.50, casa, ración de tierra, etc.

Se necesitan varias cocineras competentes empleadas para las piezas, comedor; para servir en casas honorables en esta ciudad, como también para fuera a balnearios, con recomendaciones; sueldo mensual desde 40, 50, 60 hasta 80 pesos, según competencia.

Para la provincia de Tacna se necesitan carpinteros con herramientas, jornal al día, de 10 a 12 pesos; jornaleros para trabajos diversos, jornal al día de 5.00 a 7.00 pesos, o trabajadores a trato; se les proporciona pasajes para la familia de los casados y para sus bultos por cuenta de la compañía (Franke Jullian), este enganche partirá al norte entre los días 15 al 20 de Enero.

Mayores datos en Arturo Prat 135 diariamente, de 9 a 12 de la mañana y de 2 a 6 de la tarde, o al Teléfono 2752.

Historia de Chile

POR

A. DIAZ MEZA

Aprobada por el Ministerio de Instrucción para libro de consulta para los maestros de las escuelas públicas y por el Ministerio de Guerra, como texto de enseñanza para las escuelas del Ejército.

Edición de 350 páginas profusamente ilustradas con más de CIEN grabados.

PRECIO DEL LIBRO:

Cuatro Pesos

libre de porte y certificado, para todo el país.

Se hacen descuentos por pedidos de más de cinco ejemplares.

Pedidos al autor:

Casilla 3804 - Santiago

SENSIBLE FALLECIMIENTO

Días atrás a dejado de existir en Santiago, el señor Teófilo Araya, conocido obrero de esta capital.

Sr. TEOFILO ARAYA

El señor Araya era muy estimado entre sus relaciones, siendo su muerte sumamente lamentada.

Al acto del sepelio de sus restos se dió cita un numeroso grupo de sus relaciones.

CENTRO INSTRUCTIVO EL DESPERTAR.— Nuevo Directorio.— Conforme a los reglamentos de esta colectividad, antenoche se procedió a la elección del nuevo Directorio que regirá sus destinos, durante el semestre que se inicia.

Como un estímulo bien merecido, resultaron reelegidos en sus puestos varios directores que se distinguieron en el desempeño de sus funciones.

El Directorio quedó compuesto como sigue:

Secretario general, señor Emilio Zapata (reelegido).

Sub-secretario general, señor Salvador Sakel.

Secretario de actas, señor Carlos Salgado (reelegido).

Tesorero, señor Ricardo Zamora (reelegido).

Sub-tesorero, señor Eutaquio Gaete.

Bibliotecaria, señorita Electa Cordero (reelegida).

Directores, señores Pedro Franco, Fernando Muñoz, Romilio Franco, Manuel Sánchez, Pedro Zapata y Oscar Navarrete.

Mañana Viernes, a las 8 y media P. M, se efectuará la primera asamblea ordinaria del año, donde se elegirán también los miembros que compondrán las diferentes comisiones y profesores de baile, que por lo avanzado de la hora no se hizo en la sesión anterior.

Hoy, a las 8 y media P. M., se dará comienzo a la clase instructiva, la que durará hasta las 10 P. M., siguiendo después un baile familiar.

EL SEÑOR GUILLERMO MARIN SILVA.—Se necesita con urgencia en esta Imprenta al señor Guillermo Marín Silva.

SOCIEDAD UNION DE PELUQUEROS

La sesión solemne de hoy

Esta noche, a las 9 P. M., en el salón principal que posee el Centro Demócrata en Rosas 1049, se efectuará la sesión solemne en la que el presidente saliente dará cuenta de la marcha de la institución durante el período que termina.

Dándole cumplimiento a los estatutos, el tesorero presentará su balance anual.

Dada la importancia de que está revestida esta asamblea, inútil nos parece recomendar la asistencia a todos los asociados, quienes haciendo un sacrificio una vez siquiera en el año, concurrirán a imponerse de la forma en que han cumplido su mandato las personas que tuvieron a su cargo la dirección de la sociedad durante el año que acaba de fenecer.

Damos a continuación una nómina de las personas elegidas y que se harán esta noche cargo del directorio.

Presidente, Juan Bonhome; vice, Vicente Rebolledo. Tesorero, Alejandro García. Secretario, Víctor Astudillo; vice, Miguel Núñez.

Directores: Ramón Espinosa, Francisco Valdés, Juan Durán, Bernabé Calderón, Ernesto Muñoz Manuel Aguilar, Ildefonso Avila, Manuel Sierra, Artemio González, José Inostroza, Arturo Robé y José Román.

Comisión de Contabilidad: Tránsito Rosas, Luis Valenzuela y Andrés Lacassia.

Porta-estandarte: Samuel Sepúlveda y Manuel Leyton.

DEPARTAMENTO EN CONSTRUCCION DE LA I. W. W.— Por acuerdo tomado entre los albañiles y ayudantes, se ha citado a los obreros Alberto Román, Luis Cavieres y Nazario Jaime, a que concurran a sesión para el próximo Domingo.

CONGRESO SOCIAL OBRERO. — Esta noche, a las 9 P. M., se llevará a efecto, la gran reunión de delegados, con el objeto de pronunciarse acerca de los proyectos de cooperativa y alza de las tarifas tranviarias, que penden de su consideración.

Por tratarse de asuntos de suma importancia, para el bienestar de la clase trabajadora, y estando esta dirigente por demás interesada en su pronto despacho, se ruega a los señores delegados se sirvan asistir a la reunión en referencia.

uzón Social de "La Nación"

Correspondencia sobrante

En esta sección tienen correspondencia sobrante, las siguientes instituciones y personas:

Cuadros Artísticos Fermín Vivaceta, El Arte Decorativo, Cordillera, Arturo Alessandri, Sociedad Cooperativa Militar, Comité Contra el alza de las tarifas tranviarias, y señor Eliseo Cuevas.

Se avisa a los interesados que pueden pasar a retirar estas notas diariamente de cuatro a siete de la tarde y de 10 y media a doce de la noche.

VAN DYCK

SPECIAL CIGARETTES

Lo mejor que se fuma

a 40 centavos

Compañia Inglesa de Tabacos

Citaciones

Centro Royal y Adelanto Local de la Población San Eugenio. — Para hoy a las 8 y media P. M. a junta general ordinaria. Se encarece la asistencia y puntualidad en la hora, por haber asuntos de importancia que tratar.

Centro Recreativo "Artes Gráficas".—A sesión extraordinaria al Cuerpo Directivo para hoy, a las 8.30 P. M.

Departamento de Constructores de Vehículos (I. W. W.) — Hoy a las 8 y media P. M. en el local de Maipú 830, importante asamblea de todos los obreros que emplean sus fuerzas en la industria de la carrocería.

Centro Santiago de la U. N. — A junta general para el Domingo 7 del presente a las 3 P. M., para elegir el nuevo directorio. El directorio extraordinariamente hoy a las 9 P. M.

Sindicato Obrero de Fábrica de Espejos, Vidrieros y Ramos Similares.—A junta de Directorio hoy, a las 6 1|2 P. M.

Departamento Constr
Edificios I. W. W. — N
llevado a efecto la reu
por diversos motivos, s
tar a reunión extraordi
a las 8 P. M.
Sociedad La Univers
hoy a las 8 P. M., el d
misión de fiestas.
Centro Estudios Socia
ffeurs Jacinto Benavente
ta general para hoy a la
en Moneda 2560.
Se recomienda la a
haber asuntos importan
Sociedad Arturo Prat
al Niño. — A reunión
hoy a las 8 y media P.
mienda la asistencia a
res, por tratar asuntos
portantes y necesarios.
Centro Deportivo Alfred
A junta general para ho
media P. M. para eleg
Chiloé N.o 1443.
Centro Recreativo Cul
Toribio Robinet. — A
hoy a las 8 P. M.
Sociedad de Socorros M
tocción de la Mujer".—
Directorio para el Domi
P. M.
Sociedad Igualdad y
junta general para el
a las 8.30 P. M., hay
gran interés que despa
incidentes el consocio C
C., leerá su tema, titula
mento actual".
Y a sesión extraordina
Domingo 7, a las 3 P.
tución del nuevo Direct
ñor presidente leerá la
Sociedad de Carpinteros
nistas "Fermín Vivaceta
ta general ordinaria para
Domingo, a las 9.30 A.
Sociedad de Socorros M
M. Dávila Baeza.—A ju
extraordinaria para hoy,
M., en la Secretaría, Sa
668. Tabla: Aprobación
forma de los Estatutos
ciones.
Se encarece la asistenc
Centro Social Deport
Dempsey".—A reunión
traordinaria para hoy,
M., en el local de costu
Centro de E. Sociales
Pueblo".—(Barrio Santa
Para hoy, a las 7 1|2 P.
dos sus socios y simpat
una importante reunión,
Italia 1136, entre Santa
Victoria.
Sociedad de Socorros Ma
nuel Montt.—Hoy, a las
última junta ordinaria,
de las vacaciones.
Se avisa a los señores
Meza, Samuel Lagos,
Saavedra y Eduardo G
han sido aceptados como
pueden pasar a prestar el
de estilo.
Sindicato Nacional de
cánicas y Ramos Simila
hoy, a las 6 1|2 P. M.
Centro Artístico Nacional
Sienna". — Se ha citado
hoy, a las nueve P. M., e
Maule 690, en especial
sión de fiestas para que
programa para la próxima

JUGO DE U
MARAMB
Pedidos Teléfono

FERROCARRILES DEL ESTADO

PROPUESTAS POR UNA COMPRESORA Y TRANSFORMADOR

Se pone en conocimiento de los interesados que en las bases para las propuestas públicas por una compresora y transformador, que se están solicitando para ser abiertas el 13 de Febrero próximo, deben considerarse **que la presión del aire a la salida de la compresora deberá ser 100 libras por pulgada cuadrada.**

Además en la lista de las maquinarias para esa compresora y transformador, se señalan ciertas marcas de fábricas determinadas, que son las que corresponden a nuestra instalación actual; pero ello no impide que se ofrezcan tipos similares, eso si que se advierte que la Empresa aceptará de preferencia las maquinarias de las marcas indicadas, siempre que los precios no sean muy superiores a los de otros tipos. Este criterio se aplicará especialmente en lo referente a la compresora y a su motor eléctrico.

Con respecto al transformador estático y demás accesorios eléctricos, habrá amplia libertad para que los fabricantes puedan presentar sus propios tipos.

4-E

Se solicitan propuestas públicas para el 23 de Enero próximo, a las 3 de la tarde, por durmientes por trocha de sesenta centímetros.

Las nuevas bases y antecedentes están a disposición de los interesados en el Departamento de Materiales y Almacenes (Estación Alameda) y en la Administración de la 4.a Zona en Valdivia y en Ancud en la Oficina del Inspector del ferrocarril de Ancud a Castro.

Santiago, Diciembre 19 de 1922.

4-E

ADQUISICION DE MATERIALES, UTILES DE ESCRITORIO Y DE IMPRENTA, ETC., PARA EL CONSUMO DEL AÑO 1923

Las propuestas públicas por materiales, útiles, etc., para el consumo de la Empresa durante el año 1923, cuyos pormenores se detallan en los cuadernos impresos (Grupos) que están para la venta en la Secretaría del Departamento de Materiales y Almacenes en la Estación de Alameda, serán abiertas en dicho Departamento, a las 3 de la tarde de los días que a continuación se indican:

El 15 de Febrero de 1923

Grupo N.o 2.—Aceros y fierro dulce, galvanizado y negro, bronce, cobre, plomo, zinc en barras y en planchas, por valor aproximado de ... ... $ 1.500,000 m|cte.
Grupo N.o 19.—Pinturas, barnices y útiles para pintar, por valor aproximado de .. $ 500,000 m|cte.

El 12 de Marzo de 1923

Grupo N.o 3.—Alambre, telas de alambre, cañerías con sus accesorios de fierro negro, de fierro galvanizado, de cobre y de bronce, por valor aproximado de ... ... $ 145,000 m|cte
Grupo N.o 6.—Carpas y lonas para carros, géneros varios y artículos de tapicería por valor aproximado de ... ... $ 320,000 m|cte
Grupo N.o 8.— Empaquetaduras y mangueras, artículos de goma, cueros, suelas, correas y correones por valor aproximado de ... ... $ [illegible]00,000 m|cte.

Marzo 23 de 1923

Grupo N.o 9.—Equipo y vestuario para el personal; enseres y ropas para coches dormitorios, con un valor aproximado de... $ [illegible] m|cte.
Grupo N.o 10.—Equipo y vestuario de Carabineros, con un precio aproximado de. . . . . $ [illegible] m|cte.
Grupo N.o 11.—Faroles, lámpara y accesorios con un precio aproximado de.. .. .. $ 25,[illegible] 00 m|cte.
Grupo 14.—Alumbrado acetileno, soldadura eléctrica y soldadura varios, con un precio aproximado de.. .. .. $ 540,000.0
Grupo N.o 17.—Muebles y útiles, con un precio aproximado de. . . . $ 22,000.0
Grupo N.o 20.—Productos químicos, útiles de laboratorio y artículos de desinfección, con un precio aproximado de. . . . . . $ 30,000.0

Abril 10 de 1923

Grupo N.o 15.—Material eléctrico en general, con un precio aproximado de $ 800,000.0
Grupo N.o 22.—Repuestos para grúas y para auto-omnibus, con un precio aproximado de. . . . . . $ 14,000.0
Grupo N.o 25.—Vidrios y espejos, con un precio aproximado de. . . . . . . $ 80,000.0

Mayo 3 de 1923

Grupo N.o 12.—Maquinarias y herramientas en general, con un valor aproximado de.. ... ... $ 750,000.0
Grupo N.o 18.—Pernos, tuercas, chavetas, remaches y golillas, con un precio aproximado de. . . $ 500,000.0

Mayo 30 de 1923

Grupo N.o 1.—Aceites lubricantes y de alumbrado, grasas e hilachas, con un precio de. . . . . $ 1.340,000.0
Grupo N.o 7.—Clavos, grapas, tornillos, tachuelas y artículos mercería, con un precio aproximado de.. .. .. $ 200,000.0
Grupo N.o 21.—Repuestos para locomotoras, coches y carros, con un valor aproximado de. . .. .. $ 4.000,000.0

Bases y antecedentes en el Departamento de Materiales y Almacenes en la Estación de Alameda (Plaza Argentina).

Santiago, 14 de Octubre de 1922.

SEÑALIZACION DE LA I ZONA

Postergación de la apertura de propuestas por suministro de materiales

Postérgase hasta el 2 de Abril próximo la apertura de las propuestas por suministro del material mecánico, eléctrico y para la señalización de la I Zona, anunciada para el 15 de Febrero.

Las propuestas se abrirán en Santiago, en la oficina del Director General, Estación Mapocho, el 2 de Abril, a las 15 horas.

Las casas extranjeras deberán enviar sus propuestas directamente a sus agente en ésta, sin intervención de las oficinas de la Empresa en París y Nueva York.

Las consultas relacionadas con estas propuestas serán atendidas por la Oficina de Señalización, Telégrafos y Teléfonos (Estación Yungay), teléfono inglés 116, Yungay.

EL JEFE DEL SERVICIO

TELEFONOS SELECTORES

Postergación de la apertura de propuestas

Postérgase hasta el 16 de Febrero próximo la apertura de las propuestas por suministro del material de teléfonos selectores para la Red Central Sur, (instrumentos, herramientas, postación, conductores), fijadas para el 15 del actual.

Las propuestas se abrirán en Santiago, en la oficina del Director General, Estación Mapocho, el 16 de Febrero, a las 15 horas.

Las casas extranjeras deberán enviar sus propuestas directamente a sus agentes en ésta, sin intervención de las oficinas de la Empresa en París y Nueva York.

Las consultas relacionadas con estas propuestas serán atendidas por la Oficina de Señalización, Telégrafos y Teléfonos (Estación Yungay), Teléfono Inglés 116, Yungay.

Santiago, 3 de Enero de 1923.

EL JEFE DEL SERVICIO

INDUSTRIAS Y COMERCIO

CAMBIOS BANCARIOS DE AYER

PLAZAS	Monedas	Valor de la £ a la par	Valor de la £	CHILE 90 d/v.	CHILE Vista	ESPAÑOL 90 d/v.	ESPAÑOL Vista	ANGLO S. A. 90 d/v.	ANGLO S. A. Vista	NAC. CITY 90 d/v.	NAC. CITY Vista	GERMANICO 90 d/v.	GERMANICO Vista	LOND. y RIO 90 d/v.	LOND. y RIO Vista	FRANCES 90 d/v.	FRANCES Vista	HOLANDES 90 d/v.	HOLANDES Vista
NDRES	Libra	1	1	35.70	35.95	35.70	35.95	35.70	35.95	35.70	35.95	35.70	35.95	35.70	35.95	35.70	35.95	35.70	36.00
RIS	Franco	25.22	63.90	0.55¼	0.56⅛	......	0.56¼	0.557	0.56¼	......	0.56½	......	0.56½	0.56	0.56⅜	0.55½	0.55⅞	......	0.561
MBURGO	Marco	20.43	25000—	0.0014	0.0016	......	00011½	......	......	......	......	......	00011½	......	......	......	......	......	0.0011
EVA YORK	Dólar	4.86	4.65¼	......	7.71	......	7.73	......	7.73½	......	7.74½	......	7.74	......	7.74¾	......	7.71½	......	7.80
PAÑA	Peseta	25.22	29.53	1.21	1.22¼	......	1.22	......	1.22¼	......	1.22½	......	1.22½	......	1.22½	......	1.22½	......	1.22
ALIA	Lira	25.22	89.65	0.39¾	0.40¼	......	0.40¼	......	0.40⅜	......	0.401/3	......	0.40½	......	0.40⅛	......	0.39½	......	0.40
GENTINA	Nacional	11.45	12 15	......	2.95¾	......	2.92¼	......	2.94½	......	2.95	......	2.94	......	2.96⅛	......	2.94	......	2.95½
IBERES	Franco	25.22	69.45	......	0.52	......	0.52	......	0.5165	......	0.52¼	......	......	......	0.52	......	0.52	......	0.52
IZA	Franco	25.22	24.43	......	1.47¾	......	1.47	......	1.47⅞	......	1.47⅛	......	1.47½	......	1.47⅝	......	1.46¾	......	1.47
LANDA	Florín	12.107	11.68	......	3.08¾	......	3.06	......	3.06¾	......	3.08¼	......	3.07	......	......	......	......	......	3.06⅛
ECIA	Corona	18.159	—	......	......	......	......	......	2.11½	......	......	......	......	......	......	......	......	......	2.10
RUEGA	Corona	18.159	—	......	......	......	......	......	......	......	......	......	......	......	......	......	......	......	1.50
LIVIA	Boliviano	10.—	14.44	......	......	......	2.51½	......	......	......	......	......	......	......	......	......	......	......	—
NAMARCA	Corona	18.159	—	......	......	......	......	......	......	......	......	......	......	......	......	......	......	......	1.60

CAMBIO BANCARIO: $ 35.70; COMERCIAL: $ 35.40

1 DOLAR: $ 7.74; 1 FRANCO: 0.56 1/4; 1 MARCO: 0.0016; 1 PESETA: 1.22 1/4; 1 LIRA: 0.40 1/4; 1 NACIONAL ARGENTINO: 2.95 3/4

PREMIO DEL ORO: 175.20%—UN PESO PAPEL VALE: 6 23/32d.

BOLSA DE COMERCIO

Movimiento

Durante la primera rueda de... el movimiento se vió muy activo, efectuándose transacciones de importancia especialmente en papeles, y la segunda, aunque tuvo menos animación no por eso dejó de ser de interés.

Las acciones más operadas fueron Araca, Llallagua, Malvoa, Minera e Industrial y Tocopilla, y entre los bonos los de la Caja de Crédito del 8 y 1/2 o/o y los del 7 y 1 o/o.

Por lo que respecta a los precios, los títulos de sociedades a pesar de que varios de ellos cerraron mejorados, no revelaron propiamente una tendencia característica.

Los bonos se mostraron sostenidos.

FLUCTUACIONES. — Subieron: Caja 8-1/2, 1/4; Caja 8-1, 3/8; Hipotecario 8-1, 1/2; Disputada, 1; Llallagua, 3 1/4; María Francisca, 1 1/2; Minera e Industrial, 3/8; Oploca, 2; Vacas, 1/4; Lastenia, 1/4; Loa, 1 1/2; Gente Grande, 3/4; y Rafaelitas del Neuquén 1/2.

Bajaron: Caja 6-1, 1/8; Caja 7-1, 1/4; Banco Garantizador, 1; Araca, 1; Lebu, 1; Oruro, 1/2; Galicia, 1/4; Malvoa, 1/8; Refinería de Penco, 1.1/2; Viña del Mar, 1; S. A. de Vapores, 1/4; y Telégrafo, 2.

OPERACIONES DE AYER

PRIMERA RUEDA

000 Caja 8-1/2, 99.
000 Caja 8-1, 101.
000 Hip. 8-1, 97 3/4.
000 Caja 8-1/2, 99 1/4.
800 Llallagua, En. 25, 391.
390 Gas Stgo. 47.
100 Oploca, Enero 25, 92.
500 Tocopilla, id. 11, 96.
50 Tocopilla, 90.
000 Caja 8-1, 101 1/4.
000 Caja 8-1 (chicos) 101 1/2.
200 Banco Nacional, 105.
1 Bco. Hip. Chile, 670.
000 Hip. 8-1, 98.
500 Monte Blanco, 3.
500 Araca, Enero 25, 123
400 Araca, Enero 11, 122 1/4.
500 Araca, id. 122 1/2.
500 Malvoa, id. 25, 12 3/8.
500 Malvoa 12 1/4.
400 Araca, Enero 25, 123 1/2.
200 Llallagua, id. id., 390.
100 Araca, id. id., 123 1/4.
200 Vapores, id. id., 37 1/2.
100 Telégrafo Comercial, 48.
41000 Caja 8-1, 101 1/8.
500 Rafaelitas, Enero 25, 7 7/8.

SEGUNDA RUEDA

300 Loa, En. 25, 80.
300 Minera, id. id., 29 1/2.
1000 Minera, id. 11, 29 1/4.
500 M. Francisca, 7 1/2.
33000 Caja 8-1, 101 1/4.
14000 Caja 6-1, 92 7/8.
2000 Caja 7-1, 97 3/4.
500 Lastenia, Enero 11, 34 1/8.
400 Caja 8-1, 102.
500 Antofagasta, En. 11, 52.
33000 Hip. 8-1, 98.
500 Caja 8-1, 101 3/4.
60000 Caja 8-1/2, 99 1/8.
500 Vacas, Enero 11, 7 1/8.
900 Llallagua, id. 25, 394.
300 Banco Nacional, 105.
55000 Caja 8-1/2, 99 1/4.

RECIOS DE COMPRADOR O VENDEDOR AL TERMINAR LAS RUEDAS

TITULO	COMPRADOR Cantidad	COMPRADOR Precio	VENDEDOR Cantidad	VENDEDOR Precio
BONOS				
aja 6-1	....	....	2,000	93
aja 7-1	....	....	2,000	97¾
aja 7-2	4,000	98½	....	....
aja 8-1/2	3,000	99⅛	....	....
aja 8-1	10,000	101⅜	....	....
ipotecario 8-1	1,000	98	5,000	98
BANCOS				
hile	500	222½	....	....
rancés de Chile	....	....	300	30
arantizador de Valores	....	....	30	20
ipotecario de Chile	9	670	9	680
acional	30	105	....	....
MINERAS				
raca, Enero 25	200	123	....	....
hacaltaya	600	8½	....	....
isputada, Enero 11	....	....	100	57
isputada, Enero 25	200	57	....	....
spino de Petorca, Enero 25	....	....	1,000	3¼
spino de Petorca, Enero 11	1,000	2¾	....	....
atico, Enero 25	....	....	200	9⅞
lallagua, Enero 25	200	393	200	394
aría Francisca, Enero 25	1,000	8	....	....
inera e Industrial, Enero 25	....	....	300	29½
inera e Industrial, Enero 11	200	29¼	....	....
añil, Enero 11	200	56	....	....
onte Blanco	500	3	500	3½
ueva Elqui, Enero 11	200	19	....	....
ploca, Enero 11	....	....	100	91½
ruro, Enero 11	....	....	200	21
intados	500	2	....	....
an José de Oruro	....	....	1,000	9½
ocopilla, Enero 11	....	....	100	96
acas, Enero 11	400	7	400	7⅓
aco	500	2¾	500	3⅓
SALITRERAS				
ntofagasta, Enero 25	500	52¼	300	52½
hilena, Enero 25	1,000	14	....	....
hilena Enero 11	....	....	1,000	14½
astenia, Enero 11	....	....	200	34¼
oa, Enero 11	....	....	100	79
eñón, Enero 25	500	15	....	....
AGRICOLAS Y GANADERAS				
ente Grande, Enero 25	500	28	....	....
ierra del Fuego, Enero 25	100	96	....	....
SEGUROS				
La Francesa	39	170	....	....
INDUSTRIALES				
Gas de Santiago	50	47	....	....
Papeles y Cartones	100	113	100	140
Refinería de Penco, Enero 25	200	40	....	....
Viña del Mar, Enero 11	200	37	500	38
DIVERSAS				
Club Hípico	1	7,300	1	7,600
F. C. E. a San Bernardo	....	....	100	128
S. A. Vapores, Enero 11	200	37¼	200	37½
Tattersall	....	....	72	101
Telégrafo Comercial	50	48	....	....
PETROLIFERAS				
Cacheuta	1,000	0.35	500	0.40
Orión	....	....	200	4⅓
Rafaelitas, Enero 25	500	8	....	....
Rafaelitas, Enero 11	....	....	500	8
CIERRE A LAS 5 P. M.				
Cambio	....	35.40	....	35.60
Oro	....	175.20	....	175.50
Libras por oro	....	12.00	....	13.—
Disputada, Enero 25, transacción	....	57	....	....
Lebu, Enero 11	....	....	....	67
Llallagua, Enero 25	....	395¼	....	....
María Fca., Enero 25	....	9	....	....
Minera e Industrial, Enero 11	....	29⅝	....	....
Lastenia, Enero 25	....	34¼	....	....
Gente Grande, Enero 25	....	28¾	....	....
Rafaelitas, Enero 11, transacción	....	8¼	....	....

POR BALANCE
REALIZACION DE MUEBLES ARTISTICOS DE MIMBRES
25 % de rebaja en los muebles de lujo, 25% de rebaja en los muebles corrientes, 30% de rebaja en toda clase de canastos y demás artículos de mimbre
GRAN FABRICA INGLESA San Isidro 261
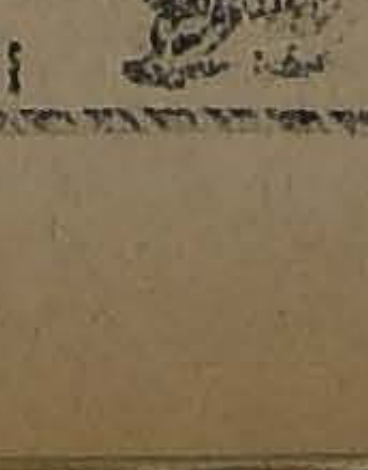

OPERACIONES EN VALPARAISO

PRIMERA RUEDA

200 Seg. La Alianza, 79.
1000 Lastenia, En. 25, 34 1/4.
300 Galicia, id. id., 35 1/4.
100 Llallagua, id. id., 391.
100 Llallagua, id. id., 392.
200 Llallagua, id. 11, 390.
100 Viña, id. id., 37 1/2.
100 Araca, id. id., 122.
2500 Vacas, id. 25, 7.
200 Vapores, id. 11, 37.
46 Antofagasta, 53.
200 Araca, En. 11, 123.
100 Llallagua, id. 25, 390 1/2.

SEGUNDA RUEDA

500 Loa, En. 11, 78.
50000 Caja 8-1, 101 3/4.
200 Disputada, En. 25, 57.
2000 Hip. Valpso. 8, 96.
500 Penco, 40.
500 Antofagasta, En. 25, 52 1/4.
100 Vapores, 37.
1500 Vacas, En. 11, 7 1/8.
3700 Vacas, En. 25, 7 1/8.
9000 Hip. Valpso. 8, 96.
100 Gente Grande, En. 25, 28.
400 Vapores, id. 11, 37 3/4.
800 Rafaelitas, id. 25, 8 1/8.
100 Araca, id. 11, 122 3/4.
100 Llallagua, id. 25, 393.
1000 Loa, id. 11, 78 1/2.

CAMBIO

1.a Rueda: vendedor 35.80 y comprador 35.60.
2.a Rueda: vendedor 35.60 y comprador 35.40.

ORO

1.a Rueda: vendedor 177 y comprador 176.50.
2.a Rueda: vendedor 175 y comprador 174.

LIBRAS POR ORO

1.a Rueda: vendedor 13.— y comprador 12.80.
2.a Rueda: vendedor 13.— y comprador 12.80.

FRUTOS DEL PAIS

Eguiguren Hermanos, Corredores en Frutos y Productos del País

Casilla 1683.—Huérfanos 1183.—Teléfono 1125

Trigo

Trigo blanco del centro, nueva cosecha, los 100 kilos, sin saco base estación Providencia, $ 37.

Trigo florence, nueva cosecha, los 100 kilos, sin saco, base estación Providencia, $ 36.

Trigo candeal corriente, listo, los 100 kilos, con saco, en bodega Santiago, de $ 37 a 38.

Cebadas

Cebada inglesa o chevalier, nueva cosecha, los 100 kilos, con saco, base estación Alameda, $ 36.

Cebada del país, tipo exportación, nueva cosecha, los 100 kilos, con saco, base estación Alameda, $ 24.00 a 25.00.

Frejoles

Frejoles caballeros, los 100 kilos, con saco, en estaciones, $ 33.

Frejoles milagros, los 100 kilos, con saco, en estaciones, $ 45.

Semillas

Semilla de alfalfa chilena, los 100 kilos, con saco, en Santiago, $ 250.

Semilla de trébol rosado, los 46 kilos, con saco, en estaciones, $ 95.

Sacos

Trigueros nuevos, en Valparaíso, $ 2.20.

Cebaderos, en Valparaíso, $ 1.85.

Paperos, nuevos, en Valparaíso, $ 1.30.

Varios

Afrecho, los 100 kilos, con saco, en Santiago, $ 16.

Avena, los 100 kilos, con saco, en Santiago, $ 25.

Carbón de espino, el saco, en Santiago, según clase, de $ 9.50 a 11.

Carbón blanco, el saco en Santiago, según clase de $ 5 a 6.

Maíz Amarillo, los 100 kilos, con saco, en Santiago, $ 23.

Maíz colorado, los 100 kilos, con saco, en Santiago, $ 21.

Pasto de primer corte, los 100 kilos, en Santiago, de $ 6.50 a 7.

Abonos

Salitre ordinario, de 95 por ciento de ley los 46 kilos, con saco sobre carro en Valparaíso, $ 14.50.

Salitre, Id., Talcahuano, $ 14.80.

Salitre potásico, id., Valparaíso, $ 18.50.

Guano de Punta de Lobos, los 100 kilos, con saco, sobre carro en Viña del Mar, $ 20.

Yeso, los 46 kilos sin saco, en bodega, Santiago, $ 3.80.

Precios en Londres

Cotización de productos chilenos en Londres, c. f. y s.

Cebada del país, 42 sh., las 448 libras, o sea, $ 37.20 los 100 kilos. Subió 2 sh.

Cebada chevalier, 54 sh., las 448 libras, o sea, $ 47.85 los 100 kilos. Bajó 1 sh.

Trigo, 51 sh. las 500 libras. No varió.

Lana (Punta Arenas) 16 1/2 d. la libra. No varió.

Libra esterlina a $ 36 m. c.

Santiago, Enero 3 de 1923.

EGUIGUREN HERMANOS.

URETA y Cía

Feria de Productos Agrícolas

DELICIAS 3410

Para el remate de HOY JUEVES 4, habrá, entre otros productos, los siguientes:

AFRECHO
AFRECHILLO
AVENA
CARBON ESPINO
CARBON BLANCO
CEBADA
FREJOLES
GRANZAS
HUESILLOS
LEÑA POR CARGA
LEÑA POR SACOS
MAIZ
MIEL
PAPAS
PASTO
SAL DE COSTA
SEMILLAS
TRIGO

Quesos y Mantequilla

de las mejores marcas.

RAIMUNDO URETA E.,
Gerente.

E-4

EL TATTERSALL

EL LUNES 8, A LAS 2.30 P. M.

se rematarán

2 ROMANAS DE 12,000 KILOGRAMOS CADA UNA

aptas para pesar animales, carretones, ó carga de cualquier especie.

Se entregan en el estado actual, advirtiendo que han estado en uso en "EL TATTERSALL", hasta hace pocos meses.

A la vista en nuestro local.

EL GERENTE.

VALOR DE LA £ EN DOLARES

Los cablegramas precedentes de Nueva York, recibidos ayer en los Bancos de esta ciudad, indican las siguientes cotizaciones en oro americano:

Anglo Sud - Americano	**4.65 1/3**
Chile	**4.65 1/4**
Francés de Chile	**4.65 1/8**
Holandés	**4.65**
Londres y Río de la Plata	**4.65 1/4**
National City Bank	**4.65 1/4**

BOLSA COMERCIAL DE CHILE

PRIMERA RUEDA

1300 Cachauta 0.35 al contado.
13000 Cacheuta, En. 25, 0 3/4.
200 Rafaelitas, En. 25, 8.
100 María Fca., En. 11, 7.1/2.
500 Marta, En. 25, 2 1/8.
100 María Fca., En. 25, 7 2/4.
1100 Espino, En. 11, 2 7/8.
10000 Caja 8-1, 101.
6000 Hip. 8-1, 97 7/8.
200 Quilicura, En. 25, 6 3/8.
100 Espino, 2 3/4 al contado.
1800 Marta, En. 11, 2.
2000 Cacheuta, En. 25, 0.40.
100 Rafaelitas, En. 11, 8.

SEGUNDA RUEDA

1900 Cacheuta, En. 11, 0.40.
100 N. Elqui, En. 25, 19 1/2.
300 Caupolicán, En. 11, 2 1/2.
20000 Hip. 8-1, 98.
1000 Caupolicán, En. 25, 2 1/2.
600 Kelluani, En. 11, 1 1/8.
7300 Kelluani, id. id. 1.
100 Kelluani, id. id., 1 1/4.
184 Kelluani, id. id. 1 1/4.
100 Seguros Providencia, 15.

COTIZACION DE METALES

Cablegrama sobre cotiaciones de metales correspondiente al día de ayer:

Estaño: £ 180.2.6 al contado, y £ 181.12.6 a plazo.

Bajó £ 2.2.6 al contado; y £ 2.2.6 a plazo.

Cobre Standard: £ 64.7.6 al contado, y £ 65.0.0 a plazo.

Bajó £ 0.5.0 al contado, y £ 0.7.6 a plazo.

Plata: 31.3/8 d.; bajó 1/8 d.

TATTERSALL

Precios corrientes en la Feria del 3 de Enero de 1923

Terneros de pie	42	a	100
Terneros de 1 año	75	a	118
Terneros de 1 1/2 año	115	a	190
Novillos 2 años, gordos	225	a	275
Novillos de 2 años, m. g.	182	a	268
Novillos de 2 años, flacos	150	a	205
Novillos 3 años g. mest.	398	a	495
Novillos 3 años, g. del p.	305	a	398
Novillos 3 años, m. gord.	302	a	378
Novillos 3 años, fl. mest.	195	a	295
Novillos 3 años, fl. del p.	185	a	264
Bueyes gordos mestizos	460	a	750
Bueyes gordos del país	410	a	498
Bueyes a media gordura	302	a	412
Bueyes flacos mestizos	232	a	335
Bueyes flacos del país	205	a	270
Bueyes flacos de trabajo	375	a	540
Torunos gordos	395	a	560
Torunos a media gordura	320	a	425
Toros	370	a	850
Vaquillas de 1 1/2 año	140	a	195
Vaquillas de 1 1/2 año	140	a	195
Vaquillas de 2 años	190	a	230
Vaquillas de 3 años	190	a	230
Vaquillas de 3 años	260	a	400
Vacas gordas mestizas	340	a	506
Vacas gordas del país	300	a	470
Vacas a media gordura	240	a	335
Vacas flacas mestizas	195	a	242
Vacas flacas del país	170	a	215
Vacas paridas de lec. mes.	400	a	750
Vacas par. med. gord.	295	a	410
Vacas paridas flacas	220	a	320

Ventas al peso

Novillos de 0.80 a 0.91 1/2 kilo.
Bueyes de 0.80 a 0.90 1/2 kilo.
Torunos de 0.70 a 0.81 1/2 kilo.
Vacas de 0.81 a 0.92 1/2 kilo.

MATADERO PUBLICO

ENCIERRA DE HOY:

Ganado mayor		Ganado menor	
Bueyes	131	Corderos	929
Novillos	151	Cerdos	46
Vacas	243	Cabros	0
En vara	21	Terneros	47
Total	446	Total	1002

PRECIO DE LAS CARNES

				Por kilos
Carne buey	1.a	1.42	a	1.45
Id. id.	2.a	1.30	a	1.38
Id. id.	3.a	0.50	a	1.10
Carne novillo	1.a	1.38	a	1.40
Id. id.	2.a	1.30	a	1.36
Id. id.	3.a	0.50	a	1.10
Carne vaca	1.a	1.38	a	1.40
Id. id.	2.a	1.30	a	1.36
Id. id.	3.a	0.50	a	1.10
Carne cordero	1.a	1.50		
Id. id.	2.a	1.20	a	1.40
Id. id.	3.a	0.60	a	0.80
Carne oveja	1.a	1.00	a	1.10
Id. id.	2.a	0.80	a	0.90
Id. id.	3.a	0.40	a	0.60
Carne cabro	no hubo			
Carne cerdo	1.a	1.75		
Id. id.	2.a	1.60	a	1.70
Id. id.	3.a	1.40	a	1.50
Grasa en rama		1.30	a	1.50
Sebo de ovejuno		0.90	a	1.00
Cuero de buey		1.35		
Id. id. novillo		1.45		
Id. id. vaca		1.55		
Id. id ovejuno docena	$	36.00	a	60.00

COMPRA-VENTA DE PROPIEDADES

La Caja de Ahorros de Santiago compró a la señora Juana Araya [illegible] 123 de la Avenida de las Delicias en la cantidad de $ 125,000.

—Don Joaquín Figueroa Larraín compró a don Guillermo Amunátegui Valdés, la casa y sitio número 548 de la Avenida Irarrázaval, en la cantidad de $ 20,000.

—La Caja de Retiro y Montepío del Ejército y la Armada compró a don Pacífico Jiménez la casa y sitio número 1042, de la calle de Los Olivos en la cantidad de $ 45,000.

—Doña Josefina Fontecilla Sánchez compró a doña Adela Fontecilla Valdés, varias propiedades en Santiago, en la cantidad de $ 290,000.

—Don Pedro Luis González compró a don Guillermo Armstrong, el sitio y casa números 125, 127 y 129 de la calle de San Diego, en la cantidad de $ 200,000.

TRIBUNALES DE JUSTICIA

MOVIMIENTO HABIDO EN 3 DE ENERO DE 1923

CORTE SUPREMA

1.a Sala.—No funcionó por falta de personal.

2.a Sala.—No funcionó.

Borrador de sentencia.—El señor Donoso entregó en la causa contra Astorga.

CORTE DE APELACIONES

1.a Sala.—Relator señor González Campos.—1 Abel Arellano (capellanía), improcedente; 2 Fisco con A. Yunge, sin tribunal; 3 Hutt y Cía. con Sinsuaqua, confirmada; 5 J. Morán, trámite; 6 Martín con Grey, id.; 7 Ojeda con Larraín, id.; 11 B. Vargas, confirmada; 12 Guzmán con Jackson y otros, id..

Las demás no vistas.

Secretario, el señor Fabres.

Alegaron:

Don Raúl Obrecht, por la improcedencia, en la 1.a.

Don Ottmar Stegmair, en la 3.a. 3.a.

Don Agustín Cervantes y don Arturo Gardeweg, en la 12.a, por la confirmatoria.

2.a Sala.—Relator señor Varas Olea:—1 Hucke y Cía. con Aduana de Valparaíso, que se complete el fallo; 2 Luis R. Elton con Ernesto Rosa; 3 y 4 Gracia y Cía. con J. Cordero y Cía., suspendida; 5 Roberto Lyon con Ramiro Mujica, suspendida; 7 Luis Poblete, reclamo de patente, suspendida.

No vistas las demás.

Fallada la 4.a de ayer, después de terminados los alegatos.

Alegaron:

En la 1.a, don Aurelio Valenzuela con Federico G. Rudolhi.

En la continuación de la 4.a, de la de ayer, don Agustín País León.

3.a Sala.—Miércoles 3 de Enero, señor Mac-Iver.—1 contra Luis Gatica, confirmada; 2 contra Juan Brucart, sin estado; 3 contra Pedro Labrén, revocada; 4 contra Pablo Ramírez, confirmada; 5 contra Pedro Cartagena, id.; 6 recurso de hecho de Manuel Crespo Herrera, improcedente; 7 Humberto Díaz con Pascual Baburizza, revocada.

La 4.a del Martes, contra Montalban, revocada.

Secretario, el señor Fabres.

Alegaron:

Don Arturo Varas, por la revocación, en la 2.a y 3.a y en la 4.a con don Joaquín Silva, en la 5.a, y don Francisco de Amesti, por la revocación en la 7.a

De acuerdo:

Fuentevilla con Quiroga, confirmada; Ahumada con Zuazábar, fallada.

4.a Sala.—Relator señor Orrego.—2 Samuel Yávar con Sociedad Ganadera de Gente Grande, suspendida; 3 partición de Amelia Baquedano, mal anunciada; 4 partición de Amelia Baquedano, mal anunciada; 5 partición bienes de Luis Baeza Espiñeira, trámite; 6 Marcos A. Valderrama con Eulogio Velasco, alegatos pendientes; 7 Angela Miquelina con Pastorina Puebla, anunciada en dos Salas.

No vistas las demás.

Fallada de acuerdo:

Contra Heriberto Gutiérrez y otros.

Acuerdo después de terminados los alegatos, la N.o 4 de ayer.

Alegaron:

En la 6.a, don Alfredo Lira Ovalle con don Guillermo Celedón.

En la continuación, don Guillermo Rivera con Eugenio Ortúzar.

5.a Sala.—Miércoles 3 de Enero, señor Gutiérrez.—1 Enrique ... te con Francisco Huerta C., en acuerdo; 5 Miguel Cariola, ... tas, suspendida; 13 Marco A. Riesco y otros con Ferrocarriles del Estado, id.

La 6.a del Martes, Dalsanto con Santa Filomena, en acuerdo.

Secretario, el señor Alcalde.

Alegaron:

Don Franklin Otero con don Rafael Gutiérrez, en la 1.a.

Don Rafael Gutiérrez con don Guillermo Franzani, en la continuación.

Falladas de acuerdo:

Contra L. González Fuentevilla con Quiroga.

NOTICIAS VARIAS

VENTAS DE SALITRE

Según telegrama de la Asociación de Productores, recibido en la Bolsa de Comercio, ayer se efectuaron las siguientes ventas de salitre:

5,080	quintales métricos entrega Enero 6.
91,440	quintales métricos entrega Febrero 20.
40,640	quintales métricos, entrega Marzo 1.o
2,540	quintales métricos, entrega Abril 23.
5,080	quintales métricos, entrega Abril 25.
144,780	quintales métricos en total.

Avisos de Vapores

Compañía Sud-Americana de Vapores

CARRERA RAPIDA A CRISTOBAL, en 14 días, en conexión con naves para y de Estados Unidos, Europa, etc., y en Antofagasta, Arica y Mollendo, con los trenes internacionales para y de Bolivia.

PROXIMAS SALIDAS:

"AYSEN", el Viernes 5 de Enero, a las 4 P. M.
"HUASCO" el Viernes 2 de Febrero, a las 4 P. M.
"IMPERIAL", el Viernes 16 de Febrero, a las 4 P. M.
CARRERA CALETERA A PIMENTEL, quincenal, con escala en la mayoría de los puertos intermedios.

PROXIMAS SALIDAS:

"PALENA", el Sábado 13 de Enero, a las 4 P. M.
"MAPOCHO", el Sábado 27 de Enero, a las 4 P. M.
"MAIPO", el Sábado 1.o de Febrero, a las 4 P. M.

WESSEL, DUVAL y Cía., Huérfanos esq. Morandé, Agentes
Cía. TRANSPORTES UNIDOS, Estado esq. Delicias, Sub-Agentes.

The Royal Mail Steam Packet Company

LA MALA REAL INGLESA

SERVICIO RAPIDO DE LUJO DESDE Buenos Aires a Europa

	Tonelaje	
"DARRO"	11,500	5 de Enero
"ANDES"	15,600	19 de Enero
"DESEADO"	11,500	19 de Enero
"ARLANZA"	15,000	2 de Febrero
"DESNA"	11,500	2 de Febrero.
"DEMERARA"	11,500	16 de Febrero.
"AVON"	11,000	16 de Febrero.

Rebajas para familias. Boletos de ida y vuelta con rebaja adicional para familias. Hay combinaciones, grandes departamentos lujosos. Hay camarotes de una, dos y tres camas, y para todo gusto. Comodidad y buena mesa. PRECIOS REDUCIDOS.

AGENTES:

THE PACIFIC STEAM NAVIGATION COMPANY

CASILLA 536. — SANTIAGO. — AGUSTINAS 1017

SUB - AGENTES: Compañía Expreso Villalonga y Compañía Transportes Unidos

GRACE LINE INC.

SERVICIO DE PASAJEROS DE PRIMERA CLASE, UNICAMENTE (CUISINE INMEJORABLE)

Viajes rápidos a Nueva York, en 19 días, Vía Canal de Panamá, sin trasbordos, con escalas en Antofagasta, Iquique, Arica, Mollendo, Callao, Balboa y Cristóbal

SALIDAS CADA MIERCOLES POR MEDIO, A LA 1 P. M.
"SANTA ELISA", 10 de Enero.
"SANTA LUISA", 24 de Enero.
"SANTA TERESA", 7 de Febrero.
"SANTA ANA", 21 de Febrero.

MUNSON LINE

De Buenos Aires a Nueva York
"PAN AMERICA", 4 de Enero.
"WESTERN WORLD", 18 de Enero.

Por fletes y pasajes, diríjase a sus agentes:

GRACE Y Cía. (CHILE) S. A.
HUERFANOS 1087

VAPOR RAPIDO AL NORTE

EL RAPIDO VAPOR NACIONAL DE PASAJEROS CON INSTALACION INALAMBRICA MARCONI

AMERICA

Capitán C. NUÑEZ, saldrá el VIERNES 5 DE ENERO, para COQUIMBO, HUASCO, CALDERA, TALTAL, ANTOFAGASTA, TOCOPILLA, IQUIQUE, CALETA BUENA Y ARICA.

Recibe carga desde el MARTES 2 de ENERO en lanchas particulares y de la Compañía.

El vapor tiene espléndidas comodidades para pasajeros en 1.a y 3.a clase. Con alumbrado eléctrico durante toda la noche.

Por fletes y demás pormenores véase con

ARTIGAS Y DIAZ
Agentes.
Galería Alessandri N.o 13 A.—
Teléfono Inglés 3272.
SANTIAGO

ARTIGAS, RIOFRIO Y Cía.
Teléfono Inglés 1030 — Cochrane 895 y Blanco frente a Cía. S. A. de V.
VALPARAISO

AVISOS ECONOMICOS

En los avisos de la Sección "ROPA HECHA" que se recibirán hoy Jueves para pub... mañana Viernes, la palabra val... CINCO CENTAVOS

Imprenta "Echeverría"

San Diego 1233.—Teléfono 23 (Matadero)

Trabajos rápidos y económicos. Libretas y cuadernos por mayor y menor.—Artículos para escritorio. Se atienden pedidos de provincias. Descuentos a los comerciantes.

AGENCIA DE "LA NACION"

Avisos y suscripciones hasta las

AVICULTURA Y CULTIVOS

COMERCIANTES, DURAZNOS POR mayor y menor, vende Villa Rosa, Avenida Larraín 775, Los Guindos, Ñuñoa. 7-e

EN LA RIFA DEL TRIO DE AVES Wayandot dorados verificado hoy, salió favorecido el N.o 88.

"LEGHORUS $ 10 DOCENA". CIENTO, $ 75, aficionados. Lira 279.

AUTOMOVILES Y CARRUAJES

ESCUELA PRACTICA DE CHAUFfeurs-mecánicos, cursos rápidos, enseñanza por sus dueños, varias marcas. Vicuña Mackenna 386. 4—M—1923

COMPRO PATENTE AUTO FORD. Erasmo Esccala 2701. 6-E.

MARMON, 7 ASIENTOS, TURISMO, perfecto estado vendo al contado ocasión. W. R. Judson, edificio Ariztía, 10.o piso, Casilla 2653. En-5

NEUMATICOS, VULCANIZACIONES. Arreglos de pestañas, y reparaciones en general, lo mejor el taller La Estrella Brasil 25 B. 4-E

FORD EN BUEN ESTADO VENDO barato. Po rausentarme. Lira 143. 5-e

VENDO BREACK 6 ASIENTOS, DE ruedas. Con caballos. Delicias 3423. e-4

$ 3,600.00 AUTO FORD Y FORROS, con cámara, herramienta y rueda madera repuesto, busca camino vendo. Moneda 1420. 4-E

AUTOMOVIL DODGE TIPO TURISmo, siete asientos en perfectísimo estado, por ausentarme, vendo de ocasión. Tratar y verlo: de 11 a 3 P. M. y de 6 a 7 P. M. Teatinos 436. 4-E.

RICO AUTOMOVIL CHALMERS, 6 cilindros, siete asientos, en perfecto estado cambio por Ford. Ruiz Tagle 347. 4-E

VENDO AUTO FORD EN PERFECto estado. Verlo y tratar de 9 a 11 en Alameda 1555.

REGALO CHASSIS DE AUTOMOVIL marca Poppe. Huérfanos 1223. Depart. 13. 5-En

AUTOMOVILISTAS: TELA INGLEsa amarilla para fundas y capotas, vendo precio de costo. San Miguel 546. 5-En

VENDO BUICK 6 CILINDROS, 5 asientos, motor garantido. $ 11,000. Tratar y verlo: Miguel Claro 265.

AUTOMOVIL FORD USO PARTIcular apropiado para campo o profesional, en perfectas condiciones, varios anexos se garantiza, derecho cesarmarlo, $ 4,500. Alessandri 7 A. 6-e

VENDO DE OCASION FORD Sport de dos asientos, ruedas de alambre, repuestos y accesorios, garantidos, en perfecto estado. Tratar: Garage Rippes. Dardignac 146. 6-e

FORD TURISMO, FLAMANTE. Garantido véndese. Garage Geoffrey. Campo Marte 47. 5-e

VENDO FORD SEDAM, DOS CArrocerías. Tratar: Cochrane 323. 6-E.

AUTOMOVIL "CHANLER" TURISmo siete asientos, garantido, en perfecto estado, vendo de ocasión. Verlo: Garage Chandler. San Martín 877. 8-E.

FORD SE VENDE, CONDOR 867. e-8

MOTO FORD COMPRO O POR PIEzas de ocasión. Sotomayor 261. E-5

VENDESE CARRETA BUEYES, TOdo apero. Gregorio González. Valdivieso 45. 9-E

CARRETELA BARATISIMA APErada, vendo. Dávila 995.

SE VENDE UNA CARRETELA frutera. Maipú 60.

CARRETELA COMPRO O ARRIENdo por meses. Las Quintas 553. Rafael Aránguiz. 5-E

CARRETELA VENDO. ECUADOR 3958. 5-E

COMPRO CARRETELA APERADA o sin aperos. Borja esquina de Antofagasta N.o 1383. 5-En

VENDO CARRETELA FIRME, CON caballo. Avenida Matta 877. E—6

CARRUAJITOS DE 2 Y 4 ASIENtos. Uno llantas de goma, vendo. Blanco Encalada 3057. 4-E

VENDO CARRETON DE MANO PAra bodega o almacén. Andes 2050. 5-En.

OCASION: VENDO CARRETELA aperada, buen caballo. Verla: 7-11. Dávila 995.

ARRIENDOS (Necesitan)

DESEO ARRENDAR LOCAL Apropiado para garage y taller mecánico. Ofertas a República 89. 4-e

NECESITO CASA CENTRAL, CON patios, canon, $ 250. San Francisco 393. 4-e

NECESITO DOS PIEZAS PARA DOS personas, cerca cerro Santa Lucía Parque Forestal, entre Alameda y Mapocho, casa balos. F., casilla 81-D. 4-E

NECESITO CASA BARRIO ESTAción Central. Cánon hasta 250. R. G., Carmen 778-B. 5-E

NECESITO ARRENDAR PIEZA amoblada a la calle, con pensión, en casa señora viuda que viva sola. Escribir: S. D. S., Casilla 1636. 5-En.

CABALLERO NECESITA PIEZA. Indicar precio "La Nación". Gbye.

NECESITO LOCAL CHICO CON 2 habitaciones. Lass. Correo 3.

ARRIENDOS (Ofrecen)

GRANDES BODEGAS, CORRALES, dependencias arriendo baratas, Mapocho frente calle Lourdes. 5-E.

ARRIENDASE DEPARTRMENTO 2 piezas a persona o matrimono sólo. Av. Matta 450. 4-e

ARRIENDO TRES PIEZAS, COCIna, patio, árboles, parrones. Libertad 1321. 5-e

ARRIENDO DEPARTAMENTO Unico casa familia. Juárez 770. 4-e

SE ARRIENDA CASA RECIEN construída, en Andrés Bello 250, tratar: Moneda 875.

SE ARRIENDAN EN $ 70 2 PIEzas grandes con balcón a la calle y cocina.

SE ARRIENDA DEPARTAMENTO 4 piezas y todo servicio. San Pablo 1239. Tratar: Casita 5.

ARRIENDO CHALET AMOBLADO, Ñuñoa, quinta extensa siete piezas y baño. Prefiero ingleses o alemanes. W. K. Casilla 127.

ARRIENDASE DEPARTAMENTO En familia extranjera, persona honorable. Santa Rosa 254.

¡CUIDADO MULTAS MUNICIPAles! Empapelados, pintura, lavados, construcciones. Recurra Gálvez 108.

ARRIENDO CASA-ESQUINA PARA puesto frutería, temporada tres meses. Tratar: Sama 1076. 5-E

CASA HONORABLE ARRIENDO 2 piezas. Tratar: Morandé 845 o Sama 1076. 5-E

$ 300 ARRIENDO ESPLENDIDA casa altos, seis habitaciones y servidumbre. Recoleta 291. 5-E

ARRIENDASE CASA 6 PIEZAS. Blanco Encalada 2867.

ARRIENDASE PIEZA AMOBLADA. Calle Carmen 126.

$ 40 SE ARRIENDA PIEZA GRANde con luz eléctrica a joven solo. Lira 911, casa 18. 5-E

$ 73 CASITA TRES PIEZAS Y servicio. Dardignac 176. 5-E.

ARRIENDASE PIEZA A CABALLEro solo. Lira 116. 5-E.

ARRIENDASE DEPARTAMENTO. Calle Doce Febrero 57. 5-E.

ARRIENDO ESPLENDIDO LOCAL para negocio con una pieza y patio. San Pablo 1710. Tratar: Botica del lado. 6-E

JOTABECHE 142, SE ARRIENDA buena casa, bonitas piezas, alcantarillado, corredor, gran sitio cerrado, árboles. Tratar: Moneda 3061.

PIEZA AMOBLADA, SERRANO 166.

ARRIENDO CITEES O CASAS grandes, para subarrendar, pagos anticipados. Sotomayor 119. A. Cuadra del Río. 6-E

ARRIENDASE DOS PIEZAS, LUZ eléctrica y cocina. Serrano 124. 5-E

PIEZAS Y DEPARTAMENTOS A personas honorables sin niños. Argomedo 311.

PIEZAS AMOBLADAS CENTRAL, arriendo, Puente 562.

$ 60, 35, CASITAS INDEPENDIENtes, entrega inmediata. García Reyes 651. E-5

$ 100 ARRIENDO ALMACEN CUAtro piezas, electricidad, barrio comercial. Victoria 569, frente Tracción Eléctrica.

ARRIENDO SITIO PARA CUALquier industria. Madrid 1660. 6-E

$ 280 ARRIENDO CASA NUEVA, seis piezas, dependencias hall, baño, toilette, electricidad, gas, para cocina, $ 180 casa cinco piezas en altos con gas, Matucana 52-A., de 5 a 7.

ARRIENDASE ALTOS COMODOS, precio rebajado. Carmen 201, tratar: Avenida España 338. 5-e

GAY 1734. LOCAL, 300 METROS, techados, magnífico piso, etc. Taller mecánico, garage, mueblería, bodega o cualquier industria. 4-e

ARRIENDO DOS O CUATRO PIEzas. B. Guerrero 555. 5-En.

$ 30 ARRIENDANSE PIEZAS CIté moderna. Echaurren 354. 4-En.

ARRIENDO DOS PIEZAS PARA guardar muebles. Inés de Aguilera 1264. 4-En.

ARRIENDASE POSADA PARA CArretones y caballos. Tocornal 1904. 5-e

ARRIENDASE ELEGANTE PIEZA amoblada. Esmeralda 636. 7-e

ARRIENDASE ALTOS, CITE YUNgay, San Pablo 2849, siete piezas, hall, luz eléctrica, Tratar: Casita 5. 5-e

$ 250 ARRIENDO, CUEVAS 714. — Cinco piezas, decoradas, parquets, cocina, baño 2 W. C. — Hall. patio, gas, luz eléctrica, agua potable, alcantarillado. 5-e

ARRIENDASE CASA ALTOS, ocho departamentos aparte servidumbre. Canon módico. Maipú 461, entre Catedral-Compañía. 4-E

$ 190, CASITA LIRA, MEDIA CUAdra Avenida Matta, arriéndase. Santa Rosa 1042. 4-E

SE ARRIENDA CASA-QUINTA. San Francisco 1220. 4-E

$ 140 ARRIENDO CASITAS NUEvas. Tratar: San Ignacio 1105. E-6

ARRIENDO ALTOS POCA FAMIlia. Sazie 2751. Tratar: Bilbao 70. Llaves, bajos. E-5

GRAN SALON PARA GUARDAR muebles en Freire 590. E-7

$ 80 ARRIENDASE CASITA. MAEStranza 1519. Tratar: Matta 135. E-5

$ 180 ARRIENDASE CASA FLAmante. García Reyes 333. 14-En.

$ 120, CASITA CINCO PIEZAS, Santa Elvira 389, entre Carmen y Lira. Tratar: Rosas 1080. 6-En.

EN CASA FAMILIA HONORABLE, cerca carro, se arriendan dos lindas piezas, con o sin pensión. Edificio moderno. San Francisco 1425. 5-En.

ARRIENDO CASITAS ASEADAS. Cité Prieto 1823, frente Plazuela Matías Ovalle. 5-En.

$ 500 ARRIENDASE LINDA CASA habitación. Delicias 2398, esquina Avenida España.

COMODA CASA ARRIENDASE. MAnuel Montt 2494. 5-E

$ 350 ARRIENDASE HERMOSA CAsa habitación, 7 piezas. Avenida España 14.

ARRIENDASE DOS PIEZAS AMObladas. Matrimonio o señora. Santa Rosa 211 B.

EN AVENIDA ESPAÑA 685, SE arrienda espléndida casa bajos, ocho departamentos, galería, baño, luz eléctrica y gas. Canon: $ 500. Llaves al lado, Domeyko 2441. 5-E.

ALTOS, AVENIDA ESPAÑA 683, esquina Domeyko, se arriendan desde 1.o de Febrero, seis departamentos, luz eléctrica y gas. Canon: 500 pesos. 5-E.

EN $ 50 ARRIENDO QUINTA EN San Martín 281 (Tropezón). Tratar: Torreblanca 890, de 5 a 6 P. M. 5-E.

SE ARRIENDAN PIEZAS A MAtrimonio o caballero solo. Gálvez 140. 5-E.

ARRIENDO DEPARTAMENTO INdependiente de 3 piezas, cuarto de cocina y cuarto de baño, muy aseado, con gas y luz eléctrica. Calle San Ignacio N.o 111. 6-E.

ARRIENDO BARATO HIGIENICO departamento, tres piezas, dependencias. Santa Rosa 662. 5-E.

ARRIENDASE PIEZA AMOBLADA, confortable. Echaurren 87. 6-E.

CASA BAJOS, 8 PIEZAS, CERCA Forestal, hall, galerías, $ 650. Lastarria 325. 5-E.

ARRIENDO CASAS CENTRALES, altos 250 y 160, bajos 170. Santa Rosa 449.

$ 320 ARRIEND OCASA FLAMANte en Madrid. Llaves: Lira 520. 5-E.

ARRIENDO UNA PIEZA A SEÑOra sola. Lira 520. 5-E.

ARRIENDASE UN DEPARTAMENto de dos piezas, a la calle, Ñuble 1224.

7 MINUTOS CENTRO ARRIENDO pieza calle. Verla: Andrés Bello 458.

$ 450 CASA CALLE CARRERAS esq. de Sazié, recién refaccionada, 7 grandes piezas, W. C., baño y dependencias. Tratar en la misma. Entrega inmediata.

ARRIENDASE EN CASA DE FAMIlia, una o dos piezas a matrimonio o persona sola. Aldunate 1665.

ARRIENDO DEPARTAMENTO CINco piezas 200 pesos, 3.er piso. Delicias 2390. 5-E

SE ARRIENDAN CASITAS DE DOS piezas con todo servicio. independiente. Huemul 1939. 5-E

DEPARTAMENTO AMOBLADO, RIco piano o sin muebles, completamente independiente, gas, luz eléctrica, hall, hermosa vista cerca Estación. Delicias 2778.

ARRIENDASE BARATO LOCAL con subterráneo, inmediato Plaza Armas. Casilla 3245. E-6

$ 550, ARRIENDO: HUERFANOS 2428, magnífica casa bajos, todas comodidades, 15 piezas, fuera servicio. Verla: de 9 a 12. 4-E

ARRIENDASE PIEZAS RECIEN empapeladas, $ 22. Pasaje Cochrane 1461. 7-E

ARRIENDO DEPARTAMENTO EN Santa Filomena 534, a la entrada de Recoleta. 4-E

LOCAL AMPLIO APROPIADO TOda clase negocio, 1 cuadra Plaza de Armas, arriéndase. Casilla 1512. 6-E.

$ 60 ARRIENDO CASITAS NUEvas, dos piezas grandes; empapeladas, patio, cocina, W. C. patente. Agua potable, luz eléctrica. Vicuña Mackenna 1471. 5-E.

ARRIENDO HERMOSA CASA, 6 piezas, subterráneo. Instalación eléctrica con lámparas, Rogelio Ugarte 1167. Tratar: Romero 3062. e-4

$ 250, CASA SIETE DEPARTAMENtos, cuatro a la calle, gas, electricidad. Avenida España 166. 5-E

ARRIENDASE DEPARTAMENTO independiente. Miraflores 161. 4-E

AV. IRARRAZAVAL 510 ESQUIna Condell, arriéndase cómoda casa, con 9 piezas y gran quinta, toda plantada. Verla a toda hora. 6-E

ARRIENDO PIEZAS, CASA PARTIcular. San Diego 33. E-7

ARRIENDO CASA CON ESQUINA, Almacén Ñuñoa: Población San José, calle Pinares N.o 1998. 4-E

CASA-QUINTA, EN ESPEJO, VENdo o arriendo, por contrata. Referencias: Jefe Estación. 8-E.

ARRIENDO PIEZA CON O SIN muebles. San Pablo 1714. 4-E.

$ 170 ARRIENDASE ESPLENDIDA casa luz eléctrica y toda comodidad. Sto. Domingo 4047. 5-E

PIEZA A LA CALLE CON O SIN muebles. Tarapacá 1066. 4-E.

ARRIENDO ALTOS OCHO DORMItorios, gran salón y comedor, fuera todo servicio, gas, luz eléctrica, Riquelme 844. 5-E

ARRIENDO DOS PIEZAS PERSOnas ocupadas. Unión Americana 559. O—4

BODEGAS UN PASO ESTACION, gran patio, Desvío Sigal. Mapocho 1779. 5-E

LINDAS PIEZAS PISOS PARQUE, arriendo a caballeros solos. San Antonio 41, altos. 5-D

SE ARRIENDAN COMODAS CAsas de 6 y 7 piezas, luz eléctrica y dependencias. Alameda 2542. Administración. 4-E

ARRIENDASE COMODA MEDIA casa. Dávila 959. 6-E

SE ARRIENDO MAGNIFICO DEpartamento para oficina, industria o para gaurdar muebles. Huérfanos 2367. 6-E

ARRIENDANSE DOS PIEZAS, COcina a matrimonio sool o dos personas. Tratar: toda la tarde. Domínica 140. 5-E

SE ARRIENDAN PIEZAS A CABAlleros. Avenida Matta 1179. E—4

ALHAJAS

¡¡NOVIOS!! ARGOLLAS ORO, 18 a 14 quilates, ofrece Relojería Sportman, $ 30, San Diego 780. Sucursal San Diego 1523. 1-F

COMPRO ORO, PLATA, PIEDRAS finas, boletos de empeño; transformaciones de alhajas, composturas de relojes. Trabajos garantidos; precios módicos, Delicias 2552. E-3

ACCIONES Y BONOS

COMPRO POLIZAS DE LA PROVIdencia. Manuel Rodríguez 647. 9-e

ANIMALES

GATITOS HERMOSOS, CHINCHIlla, véndese o cambio por perrito pomeramia. Santa Filomena 139. 4-E

CABALLO VAREERO, TIRO SOLO, para reparto carretela, compro. Casilla 2814. 5-E

ELEGANTE YEGUA NEGRA PARA silla, sana, buena marcha, mansa, vendo barata. Verla: Bellavista 835. Tratar: calle Viña de Mar 17. 4-E

VENDO 2 CHANCHOS GORDOS. Ñuble 1497. 4-E

PAREJA CABALLO DE TIRO, Vendo barato. Huemul 1175. 4-E.

BURRA LECHERA SE VENDE. Tratar: Monjitas 831. 6-E

VENDO DOS VACAS LECHERAS. Chiloé 431, esquina Carnot. 5-E.

CORDEROS, OVEJAS, GORDAS compro constantemente, cualquiera cantidad. Casilla 410. E-5

COMPRA-VENTA VARIAS

ALMACEN DE CUEROS CURTIdos y suelas. Depósito de grandes curtiembres nacionales. Ventas por mayor y menor. Prat 189. 26 Oc. 192

¡A BAÑARSE!!!: BAÑOS INGLEses $ 140. Baños franceses, $ 120. Baños americanos, $ 90. Baños suizos, $ 100. Baños empleados, $ 45 Baños esponja, $ 28. Baños asiento $ 25. Baños lluvia, $ 20. Baños guagua, $ 10 Baños de pies, $ 8. Lluvias, $ 4. Antigua fábrica "Mérida". Chacabuco 28 B. ¡¡Mucho cuidado!! no confunda nuestra dirección; todos nuestros artículos son premiados. 16-F-1923

LANA, GRAN LIQUIDACION DE lana, a $ 30 arroba. Cueros enlanados, para camas y pellones. Curtiembre Angora. Prat 189. 27-oct.1923

ALFALFA, SEMILLA, VENDO DE la mejor clase. Carreras 208. 6-E

COMPRO ESTAÑO, PLOMO, SOLdadura, zinc, bronce. Chacabuco 28 B. 29-Enero

OCASION: VENDO POR REFORmas, espejos, mesones para cortar, estantería para casimires, letreros, etc., etc. San Antonio 493. 7-E.

VENDO INSTALACION ALMACENcito. Independencia 1220. 4-e

BARRICAS, CAJONES, PAJA EMbalaje y tapiceros, realizo. Recoleta 355. 5-En.

COMPRO SACOS CEMENTEROS desde uno a diez mil. Bulnes 216. 5-En.

ROMANA "FAIRBANKS" (NUEVA) 500 kilos, de palanca, vendo en 500 pesos Nataniel N.o 827. 4-En

VENDO ROMANA HOWE, CARBON de piedra baratísimo y muchas especies y herramientas, zinc para fundir, ocasión. Moneda 2349. 4-En.

MIL SACOS CARBONEROS PRIMEra clase, vendo a 90 centavos. Brasil 776. 4-E.

OCASION, GRAN COCINA, VENDO $ 260. San Diego 291. 4-E.

VENDO ESTANTERIA PARA NEgocio. García Reyes 531. E-4

MOLINO DE DISCO VENDO DE ocasión. Irarrázaval 2086. E-5

VENDENSE DOS CUBAS DE 35 arrobas, bancos para pipas, una escala para descargar pipas, una cabra para engrasar, arnés de vaca, tablones de roble, muy barato. Aldunate 1172. E-5

BAÑOS VENDO, 10 DE JULIO 527. 4-E

FLAMANTES VIDRIERAS PARAdas, tendida, regalo. Gorbea 2520. 4-E

ACEITE DE CUALQUIERA CLASE, compra Ricardo Olivares. Calle Vergara Montt 798. Población Carmelo. 4-E.

DISCOS USADOS "VICTOR" Y COlumbia", gran variedad, vendo de ocasión. Rosario 1007. 4-E

ARNES DE PAREJA Y PATENTE coche, 4 ruedas, sin goma, vendo. Balmaceda 863. 6-E

SE VENDE UN PORTON Y ALQUItrán usado. Dardignac 145. 5-En.

TORNOS PARA MADERA, UNA grúa, cocinas económicas, catres y muchos otros artículos, vendo Maestranza 735. 5-En.

VENDESE MAGNIFICO TORNO mecánico inglés. Gálvez 1119. 5-En.

REGALO LINDO GANCHO BRONce eléctrico. Santo Domingo 2128.

ROMANA PARA 2,500 KILOS, REAliza. Delicias 2197. Stock de Máquinas. 10-E

CUBAS, FERMENTADORAS DE roble americano, compro. Santa Isabel 098. 6-E.

COMPRO MOSTRADOR DE 10 MEtros o dos de cinco metros. Caja registradora de un cajón perfecto estado, mueble para Caja. 21 Mayo 633.

OCASION: LINDA MAMPARA DE división para oficina, con vidrios ingleses, 230 cmt. alto, con elegante puerta dos hojas. Véndese barata. San Diego 115, casa 11. E-4

CAJONES BENCINEROS, CUALquier cantidad, hasta mil, vendo. Casilla 129. 5-E

ESTANTERIA, MOSTRADOR LINgue, nuevos, regalo urgente. Gorbea 2520. 6-E

DE OCASION SE VENDE VIOLIN antiguo, ricas voces. Riquelme 460. e-5

POR AUSENTARME REGALO Buenos arneses de varas, sólo por $ 80. Tratar: Hoy mismo. Tucapel 2933.

400 KILOS PLOMO 400 KILOS bronce, 100 kilos cobre, 100 kilos metal tipo, vendo. Maestranza 765. 5-E

VENDO DOS JUEGOS DE BOLAS de carambolas. Erasmo Escala 2889.

VENDO CIEN BARRILES MIELEros, Gálvez 1628. 5-e

ESTUFA PARA PLANCHAS VENdo de ocasión. A. Prat 1229.

RIELES, CLAVOS RIELEROS, Eclisas, pernos, carros, ruedas, ofrece. Chacabuco 63.

VENDO CARBON ESPINO. MOLIna 140. Tratar: 10 a 11 1/2. 6-E

ROMANA DE 300 KILOS, VENDO. Independencia 1461.

SACOS VACIOS TENGO LISTOS Para entregar: 3 mil carboneros, de 1.a clase, 1 mil leñeros de 1.a clase; 1 mil paperos de primera clase, los realizo a los precios más bajos de plaza. San Diego 1493.

COMPRA-VENTA NEGOCIOS

ALMACEN POCO CAPITAL VENdese excelente situación. Eyzaguirre 759.

VENDO HOTEL RESTAURANT. San Pablo esquina Brasil. En-7

BOTICA VENDO POR AUSENTARme. Espléndido negocio. Dirigirse: Casilla 126, Valparaíso. 10-E.

ALMACEN ABARROTES VENDO, Independencia 202. 4-E

VENDO BAR RESTAURANT, OCAsión, $ 2,500, doy prueba. San Pablo 1906. 6-E

VENDO MUY BARATO NEGOCITO de abarrotes. Buena casa-habitación Cóndor 747. 5-e

OCASION: VENDO FABRICA LAdrillos composición, etc., tubo cemento y granito artificial en plena producción. Franklin 550. 5-e

VENDESE NEGOCITO, POCO CApital, Eyzaguirre 747. 5-e

VENDO NEGOCIO POR NO POderlo atender, rodeado conventillos. Huemul 876. 4-En.

NEGOCIO MENESTRAS VENDO. Frente varios citées Pérez Valenzuela 165. (Providencia). 4-e

CIGARRERIA CENTRAL, COMPRO. Casilla 1526. 4-E

VENDO NEGOCIO ABARROTES poco capital. Madrid 897, esquina Coquimbo. e-5

¡APROVECHAR! OCASION: VENdo almacén abarrotes, motivo viaje Santa Isabel 0235. e-4

POR VIAJE VENDO ACREDITADO depósito de vinos. Martínez de Rozas 3438. 5-E

SE VENDE CARNICERIA POR NO poderla atender. Espléndido local.— Nataniel 999. E-6

$ 1,000, VENDO BONITA PELUQUEría, con bastante clientela y lustrín, por viaje. Valor $ 2,000. Eyzaguirre 755. 5-E

BOTICA ESPLENDIDA SITUACION y muy buenas ventas, véndese. Tratar: Rosas 2287. 4-E

ESPLENDIDA CARNICERIA, VENdese. Mapocho 3358, paradero trencito va Pudahuel. 4-E

"ABIENDO CO... cén abarrotes del señor Felipe Pérez, no respondo por ninguna cuenta pasado tres días. —3 de Enero 1923. San Isidro 1449. E-5

VENDO PENSION O ADMITO SOcio, socia, pequeño capital. Franklin 1142. 4-E.

HOTEL AFUERA DE SANTIAGO tomo en arriendo o compro. Pago hasta treinta mil pesos. Escribir: Calera, casilla 52. E-5

POR TENER DOS NEGOCIOS BAR Restaurant, vendo uno o admito socio; capital garantido. San Diego 1418.

SE VENDE ACREDITADA CARNIcería con venta de doscientos pesos diarios. San Francisco 590. E-8

PAQUETERIA, SALON MODAS, vendo de ocasión por ausentarme. Tratar: Chacabuco 96. E-7

ESTABLECIMIENTO FOTOGRAFIco muy bien instalado con 15 años de establecido y en el centro comercial se vende por tener que salir del país su dueño; no me entiendo con agentes. Alameda 785. Especial para un extranjero que quiera hacer fortuna, por estar muy acreditado y tener numerosa clientela. 5-E

VENDO NEGOCIO ABARROTES con o sin mercaderías, contrata arriendo. Recoleta 458. 6-E

POR AUSENTARME DE SANTIAgo, vendo carnicería, Avenida Matta 469. 6-E.

AVISO.—CON ESTA FECHA HE comprado a doña Elisa Pantoja viuda de del Canto, el negocio de pensión. Avenida 10 de Julio N.o 236, y no respondo de ninguna deuda que le afecte antes de esta fecha.— Santiago, 3 de Enero de 1923.— Rafael Quiroz. 6-E.

VENDO VERDULERIA, FRUTEría, espléndida bodega. San Pablo 2206.

POR NO PODER ATENDERLO, entrego inmediatamente espléndido bar, dándome sólo garantía. San Pablo 2072, de 2 a 4.

VENDO NEGOCIO POCO CAPITAL, utilidades mensuales 400, arriendo con luz, 100. Datos: Puente 619.

VENDO LAVANDERIA CON BUENA clientela. Eleuterio Ramírez 856.

POR VIAJE VENDO ACREDITADO depósito de vinos. Martínez de Rozas 3483. 6-E

HABIENDO COMPRADO LA CIGArrería de don Humberto de la Fuente, no respondo por cuenta alguna pasado tres días.—Lidia P. de Sainz. San Diego 868. 6-E

VENDO PELUQUERIA BUENA SItuación, buy barata. Chacabuco 13. 5-E

VENDO BUEN DEPOSITO DE LIcores con reparto de cervezas. Venta comprobada. Brasil 764. Mesonero para costa necesito. 5-E

CANTINA, BILLARES Y PELUquería vendo. Pastor Ovalle 199, esquina Rivera. 5-E

VENDO NEGOCIO POCO CAPITAL, se arrienda la casa. Campo de Marte 77.

VENDESE LA PRODUCCION DE un lindísimo sandial de seis cuadras, puesta estación Batuco. Dirigirse: Antonio Moder. Batuco. Fundo "Buena Esperanza". 7-E

BODEGUITA POCO CAPITAL, VENdo. San Francisco 835. Buen local, habitación barata. Vendo cisco por saco.

DEPOSITO DE LICORES VENDO por enfermedad de sus dueños. San Diego 929 A. e-6

VENDO CARROCERIA DE CHEvrolet. Delicias 1879. E-6

POR VIAJE URGENTE VENDO BOdeguita frutos, puerta cité, 30 casas arriendo barato. Rosas 2341. E-4

SE VENDE UN NEGOCIO DE MEnestras por ausentarse su dueño, de ocasión. San Diego 2267.

GANEN DINERO COMPRANDO modio regalada el mejor Restaurant-Pastelería del barrio, que vendo por enfermedad, o sólo las instalaciones. Avenida Subercaseaux 63. 5-E

AVISO AL COMERCIO: QUE EN esta fecha he comprado a don Antonio Petrillo, su negocio de bar y restaurant denominado Chile España, San Diego 1363, libre de toda deuda y gravamen. Santiago, 4 de Enero de 1923. — Domingo Leone. 6-e

A CUALQUIER PRECIO VENDO pastelería lado Teatro Esmeralda. 6-e

VENDO CARNICERIA POR NO POderla atender. Maestranza 998. 6-E

POR CAMBIO DE NEGOCIO VENdo el acreditado almacén Las Tres B. Avenida Portales 2799. 5-E

VENDO PASTELERIA. BASCUÑAN 529. 7-E

CARNICERIA VENDO. EYZAGUIrre 764. 6—E

DIVERSOS

HOJAS GILLETTE, NAVAJAS, TIjeras, afíanse. Portal Feernández Concha, Kiosko 9 1/2. 26-O.-192

DENTISTA ALFREDO MUÑOZ LObos. Extracciones sin dolor; somnoformo, puentes, placas. San Diego N.o 307. 24-F-1923

MUÑECAS, TRENES ELECTRICOS, cuerdas, coches guagua, compónense, único taller especialista, cualquier compostura; trabajo garantido. "Plaza Brasil 337 (juguetería). 29-Enero

SE NECESITA AL SEÑOR ANGEL Muñoz R. En Monjitas 358.—D. O. 4-D

EN SU DOMICILIO EMBALAJE DE primera clase. Eleuterio Ramírez 1265. Ismael Catalán. 4-e

FABRICA NACIONAL DE AGUA Oxigenada, doctor Mourgues y Co. —Citación.— Por acuerdo de la Asamblea General y Accionistas efectuada el 26 de Diciembre de 1922, cítase a otra asamblea general extraordinaria de accionistas, que tendrá lugar el 15 de Enero de 1923, a las 3.30 P. M., en Carmen 558, con el fin de: a) RAesolver sobre la renuncia presentada por el Gerente Comercial don Alejandro Silva Lastarria y nombrarle reemplazante; b) Resolver sobre lo que informes y propongan los accionistas señores Potin, Serrano Montaner y Galasso, sobre ampliación de la Sociedad o fusión con otras, y c) Nombrar miembros de la Junta de Vigilancia. El registro de accionistas quedará cerrado desde el 1.o de Enero hasta el día de la Asamblea, ambos inclusives. La Junta de Vigilancia. 7-E

A MANUEL TUBAU, BENJAMIN Pérez, José Astudillo, Vicente Díaz, Luis Jorquera y Domingo Araos, necesito, asunto les conviene. Bandera 115. 5-E

SE OFRECE CABALLERO HONOrable, actualmente ocupado, buen contador, dactilógrafo, estadístico, práctico manejo oficinas o establecimientos industriales, para fundos, negocios o fábricas. Dirigirse: E. T. E. San Fernando, Carampangue 231. 4-E

COMPRO PRODUCCION DE FRUtas, cerca Santiago. Frutería Los Guindos, Avenida Matta 877. E—8

DESVIO SIGAL, RECIBE CARGA A bodegaje. Mapocho 1779. 5-E

CAÑERIA GALVANIZADA, DE 3" de un uso realizamos. Alameda N.o 3023. 8-E

NO VOTE PAPELES USADOS, REcortes, géneros, huesos, vidrios, fierros, etc. aunque sean pocos. Escríbanos inmediatamente, Casilla 5505. 5-E

VENDO ALMACEN EN LA MEJOR situación de Santiago. Se da a prueba. Delicias 3481. E-5

SOLO POR $ 2 COMERA UD. ESpléndidamente en el Restaurant Nueva York. San Diego 252. E-5

TELEFONO DE ESCRITORIO, buen estado, compro. Agustinas 1248. 5-E.

LIBROS COMPRO. SAN DIEGO 105. 3-F.

SOLDADURA AL OXIGENO, TODA clase metales. Especialidad en aluminio. E. Durret, Avenida Matta 905. E-3

COLCHAS VICUÑA, CUALQUIER estado, aún empeñadas, compro boletos, escribir casilla 4565, Correo 2. 13-E

SE NECESITA UNA SEÑORA DE muy buen corazón para que críe una guagua en su casa. Ricardo Santa Cruz 630.

VENDO COLCHON LANA, SILLAS comedor, San Diego 280, interior 6.

COMPRO DERECHO TELEFONO. Santa Elena 791. 5-E.

SASTRERIA LA POLAR.—CLUB N.o 8, sorteo N.o 23. Salió favorecido el N.o 94, perteneciente al señor Alejandro Ulloa.

REGALO 200 LIBROS EN $ 40. SAN Alfonso 51.

INSTRUCCION

CURSOS VACACIONES, SISTEMA antiguo y concéntrico, cargo profesores Estado, garantizando éxito examen Marzo, empiezan 2 Enero. Matrícula abierta. Internado, mediopupilaje, externado. Gálvez 704. 25—E

CURSOS DE VACACIONES. — INStituto "Pinochet Le Brun". Huérfanos 1657. 6-e

"TAQUIGRAFAS" "MECANOGRAfas", especiales comercio; prepara Academia "Pitman", profesorado titulado. Maule 1075. 22-E.

ENGLISH COLLEGE. — CURSO DE vacaciones (matrícula abierta. Las clases principiarán el Lunes 8 de Enero. Humanidades y preparatorias. Inglés. Prepárense exámenes. Profesores de Estado. Acéptanse internos. medio-pupilos y externos. Casa-quinta. Providencia 973. 7-e

BACHILLERATO FRA... paro, Gálvez 216.

¡CABALLEROS! CUR... rápido, empieza 4 de E... M. Valor, curso, $ 50. ... nense. Claras 46.

CURSO VACACIONES ... leno Plaza Yungay. Pr... tado, examinadores.

CURSOS VACACIONES antiguo y concéntrico... sores Estado garantiza... men Marzo, empiezan ... trícula abierta. Intern... pupilaje, externado. Gá...

INGLES! EXAMENES Prepara profesor londi... seguro. Referencias ... Claras 46.

ESCUELA MILITAR ... tan solicitudes de ad... cursos de esta Escuela ... de 13 a 15 años de eda... de humanidades rendid... años de edad con terce... manidades rendido. P... tes a la Dirección de la...

¡INGLES! PROFESOR ... se, con espléndidas ... seña el idioma en tre... tema perfeccionado, ... Claras 46.

MATEMATICAS, HAGO ... domicilio.— A. Fuente...

ACADEMIA YOST, ENSE... bir máquina, por tacto...

"CURSO DE VACACION... en años anteriores, ... "Instituto San Martín", ... 64, un curso de Vaca... alumnos de humanidades ... torias que tienen ramos ... que desean adelantar ... so en sus estudios. ... pueden ingresar en cali... nos, mediopupilos o ex... profesores que toman ... dos de Estado. La ma... abierta.

PREPARO EXAMENES ... torias y humanidades. ... G. K. Casilla 2808.

CLASES HASTA 2.o A... Comercio. Manuel Go... 346.

HUMANIDADES, 1.o A ... preparamos exámenes, ... certificados aprobación ... Instituto Mercantil, Es... léfono 273.

CURSOS MATINALES, ...nos, y nocturnos. Institu... til. Estado 239.

CURSOS POR CORRE...cias. Instituto Mercant... 239. Teléfono 273.

¡OJO! ESCUELA NACI... Masajistas.— (Autoriza... Supremo Gobierno). ... cinal. Belleza Científica ... cirujano. Diplomas váli... siones decentes, lucrativ... prospectos ilustrativos. ... vacaciones).— Estado 3...

CURSO DE VACACIONES ... sor Vivanco para Human... parartorias empezará el ... Echaurren 186.

HOTELES Y PEN...

No importa dejar la... des del hogar y venir ... cuando se sabe que se ... contrar una excelente ca... sión donde nada falta y ... dido con verdadero cuidado...

Diariamente se podrá ... columnas de los avisos ... en la cómoda sección H... PENSIONES del diario ... circulación, una lista de ... casas de pensión que ofrec... modidades.

GRATIS PARA LEER, ... para creer —Camilo Roch... de hoy, ofrece a su disting... tela su Casa de Pensión ... San Pablo 1171, entre M... Bandera. Abierto toda la ... gran surtido de fiambres, ... marisco; Ajiaco, Valdivian... la de Ave y Tallarines de ... den. Servicio esmerado ... Comedores reservados. Co... no a toda hora. Atendido p... pio dueño.

¡ATENCION! DESDE PR... Diario, hay disponible ... piezas amobladas; comida ... 2 pesos; comedores reserva... salón para banquete, capa... ra 500 personas. Gran H... os Aires, de Luis Cardoso ... 1921, frente Portal Edwards...

HOTEL "BOHEME", SAN ... nio 52. Ofrece piezas pa... ros y pasajeros, almuerzo ... 4 platos abundantes ... media botella de vino, ... pensión $ 100 mensual.

ARRIENDO PENSION CO... gante pieza a matrimonio ... lleros. Balcones, Catedral ...

HOTEL "BOHEME", SAN ... nio 52. Ofrece piezas, ... ros y pasajeros, almuerzo ... 4 platos abundantes, té ... media botella de vino, ... pensión, $ 100 mensual.

CASA FAMILIA ARRIENDA ... nas piezas con pensión ... nio y caballeros. Precios ... Arturo Prat 576

CASA ALEMANA ARRIEND... zas con pensión. Las Rosas ...

PIEZAS CON O SIN PENSION ... sas 1352.

FAMILIA HONORABLE P... ciona pieza y pensión. Re...

PIEZAS CON PENSION MA... nio o jóvenes ofrece; Delicias ...

LENDIDO DEPARTAMENTO, pensión. Carmen 155. 4-E

NSION PIEZA 120, DIARIO 6. uel Montt 2795. 4-e

ADO 75. REGIOS DORMITO- Excelente comida. Baños pri- calientes, lluvias, teléfono Esmerado servicio. Se recibe sionistas. Precios módicos. 5-e

RIENDO ESPLENDIDA PIEZA atrimonio o caballeros, con pen- balcones calle. Catedral 2679. 7-En.

MILIA EXTRANJERA, TEATI- 535, arrienda pieza amoblada sin pensión. 4-e

NSIEUR BELGE DESIRE PEN- n et chambre meublée chez fami- française. Casilla 3463. 4-e

GNIFICAS PIEZAS, CON PEN- amobladas o sin muebles. Ar- o Prat 226. 15-E

N PENSION ARRIENDO PIEZAS, a de familia. Maestranza 156. 10-E

AGNIFICA PENSION, ESPLEN- las piezas, especialmente para ma- monios, arriéndase. Tocornal 359 4-E

INSION MADRILEÑA: VIAJEROS eses, días. Rosas 1022. 5-E

RIENDASE UNA PIEZA, CON nsión. Matucana 30. 4-E

RIENDO PIEZAS CENTRALES, n sin pensión. San Diego 291. 4-E.

NTRALISIMO ARRIENDANSE ezas con pensión, días meses. Ca- dral 1257. 13-E.

RIENDO A MATRIMONIO LIN- s piezas balcón, con pensión. San- Domingo 1017. 5-E.

AMILIA RESPETABLE OFRECE eza, con pensión. Lastarria 47. 5-E

ASA FAMILIA ARRIENDASE DOS ezas comunicadas, con pensión. anuel Montt 2490. 4-E

ATEDRAL 2429, CASA FAMILIA frece piezas balcones calle, pen- ión. 5-E

RRIENDO LINDA PIEZA PEN- ón, Santa Victoria 346. 4-E

RRIENDO PIEZA CON PENSION. ataniel 274. E-5

E ARRIENDAN PIEZAS O DE- artamento con o sin pensión. San artín 913. 6-En.

MPLEADOS, ESTUDIANTES, PIE- as, buena pensión, desde $ 100. Co- ida sana abundante. Arturo Prat 88.

OTEL Y RESTAURANT NUEVA ork. San Diego 252. Recibe pensio- istas. 5-En.

FREZCO PIEZA, PENSION, BA- o, meses, días. Santa Rosa 215. 7-e

AMILIA ARRIENDA PIEZAS, ensión; matrimonios, empleados. Brasil 545. 5-E

AN DIEGO 122, DEPARTAMEN- o calle, con, sin muebles, piezas ensión. 8-E

PIEZAS CON, SIN PENSION, Sta. Rosa 217. 6-E

E ARRIENDAN PIEZAS AMOBLA- das para matrimonio o caballeros, es a pensión. Recoleta 379.

"BALNEARIO MELOCOTON". FE- rrocarril Militar al Volcán. Clima ideal personas débiles. Buena comi- da. Precios módicos. Visítemos y se convencerá. 5-E

PIEZAS CON SIN MUEBLES CON sin pensión, ofrece familia extranjera. Catedral 1642. e-5

BULNES 25, PIEZA PENSION MAtrimonio. 5-E.

CON PENSION ARRIENDO PIEZA desde noventa pesos. Almirante Barroso 69.

!PENSION, MATRIMONIOS, CAballeros!! Ofrecemos, familia respetable. Lira 279.

JUDICIALES

CONCURSO VOLUNTARIO EUGE- nio Cibié (sucesión).— Por decreto de' Cuarto Juzgado Civil, de fecha 11 del presente, ha sido declarada en concurso la sucesión de don Eugenio Cibié, haciendo a sus acreedores proposiciones de convenio. Se ha fijado para la primera junta del concurso el 29 de Marzo de 1923, a las 3 P. M., y para deliberar sobre las proposiciones de convenio se cita a los acreedores para el 4 de Enero próximo, a las 3 P. M. Se nombró síndico provisional, a don Hernán Echeverría Cazotte.—El secretario 15-Enero

TRANSFERENCIA DE MARCA: La marca "Golden Soap", para jabones de propiedad del señor Santiago Puelma ha sido traspasada a los señores Errázuriz, Simpson y Cía., Ltda. por escritura del 26 de Diciembre de 1922, ante don Pedro N. Cruz. Se da el presente aviso, para los fines legales. — Santiago, Diciembre 26 de 1922. e-7

POSESION EFECTIVA.—A ALBER- to Amadeo y a Bartolomé Bastoulh, Caillón Redon se les concedió la posesión efectiva de la herencia de don Carlos Amadeo Bastouch Caillón por auto de 7 de Noviembre último, del 4.o Juzgado. 5-Enero

QUIEBRA SCHIAFIRA ISAAC. — Por resolución del Quinto Juzgado, se ha fijado el doce de Enero presente, a la una y media de la tarde, para el comparendo para nombrar síndico.— El Secretario.

INVENTARIO SOLEMNE.— El infrascrito, Notario Público de este departamento, anuncia que a las 3 P. M. del día 12 de Enero del año 1923, procederá a practicar en su oficio, calle de la Bandera N.o 345, el inventario de los bienes quedados al fallecimiento de don Juan Francisco Rivas. Santiago, 29 de Diciembre de 1922.— F. Errázuriz Tagle. E-11

POSESION EFECTIVA.— A BER- ta, Marta, Olga, María y Laura Pizarro Duthiel y a Brunilda Poisson Pizarro se les concedió la posesión efectiva de la herencia de Natalia Pizarro Leighton, por auto de 12 del actual del 1.er Juzgado. 5-Enero

POSESION EFECTIVA, A DON RO- gelio Gallardo Robles, se le ha concedido la posesión efectiva de la herencia de doña Carlota Contreras viuda de Camus, por autos del 26 del actual del señor Juez don F. Rodríguez. Secretaría del señor Covarrubias.— Santiago, Diciembre 28 de 1922.— E. Figueroa. 4-E.

REMATE JUDICIAL, CASA DE pensión. Gorbea 2858. Jueves 2 P. M. Por orden judicial remataré el menaje completo de caja y auto Ford, cochecito, arneses, sillas de montar, máquina escribir Underwood. Mañana detalle.—Julio Vargas y Garrido. Ordenes: Matucana 17.

REMATE JUDICIAL: CASA DE pensión, Gorbea 2858; Jueves 2 P. M. Hay: menaje de casa completo, auto Ford; cochecito, arneses, sillas de montar, máquina escribir Underwood, baños enlozados, varias alhajas, etc.—Julio Vargas y Garrido. Ordenes: Matucana 17.

ABOGADO RECIEN RECIBIDO, AC- tivo, dos años práctica, desea trabajar estudio buen abogado. Dirigirse: E. G., Dirección del Tesoro. 6-En.

NOTIFICACION. — DON ERNESTO Goycolea W., por su mujer doña Blanca Cortés, martillero, Bandera 260, ha entablado demanda ante el 2.o Juzgado Civil de Santiago en contra de don Marcial Flores y de doña Dominga Flores de Solar, fallecidos y representados por sus sucesiones, compuestas de doña Amelia, Rosa Ester, Matilde, Delfina, Virginia Raquel, don Pablo César, Carlos Enrique y Arturo Vergara Cortés, para que se declare: Primero: que es nulo y de ningún valor el discernimiento de curador de la menor doña Blanca Cortés, recaído en el General don Joaquín Cortés, que consta de escritura otorgada por el Juez Letrado en lo civil de Santiago, don Ignacio Larraín Zañartu, de 24 de Agosto de 1894, ante el notario don Carlos R. Abalos. Segundo: que se rescinda y se declare nula y de ningún valor la partición de los bienes quedados al fallecimiento de doña Delfina Vergara v. de Flores practicada por el abogado don Marcial Martínez, según la sentencia arbitral de primero de Abril de 1896, la cual corre en los autos denominados: "Delfina Vergara viuda de Flores" archivo judicial de Santiago. Tercero: que se declaren nulos y sin valor ni efecto alguno, todos los actos y contratos porducidos en dicha partición, por don Joaquín Cortés, como curador de doña Blanca Cortés, y especialmente las adjudicaciones del fundo Huentelauquen, que constan del acta de 24 de Setiembre de 1894, reducida a escritura pública por el compromisario que conocía de la partición, en 29 de Setiembre de 1894, ante el notario don Eduardo Reyes Lavalle, ordenándose que se cancele en el Conservador de Bienes Raíces que corresponda, la inscripción de esta adjudicación; y cuarto: que los demandados deben pagar las costas de este juicio. En el primer otrosí, se ha pedido que los demandados designen domicilio, bajo apercibimiento de derecho. En el segundo, que se cite al juicio a los actuales poseedores del fundo Huentelauquen que lo son doña Elena Erazo viuda de Buzeta, don Roberto y don Belisario Buzeta Erazo. En tercero se solicita la notificación de la demanda por medio de avisos. El Juzgado ha proveído. Santiago, cuatro de Diciembre de 1922. A lo principal, traslado. Al 1.o y 2.o otrosíes, como se pide, al 3.o, vista al señor Promotor Fiscal. Usese papel sellado de cuarenta centavos. No 34.902. Por resolución de 26 de Diciembre de 1922, se concedió la notificación por medio de 3 avisos en los diarios "El Mercurio" y "La Nación" y de uno en el "Diario Oficial". En esta virtud, quedan notificados doña Amelia, Rosa Ester, Matilde, Delfina, Virginia Raquel, Pablo César, Carlos Enrique y Arturo Vergara Cortés. Santiago, treinta de Diciembre de mil novecientos veintidós.—El Secretario. 4-E

REMATE JUDICIAL.— ANTE EL señor Juez del 2.o Juzgado Civil de esta ciudad, don Ramón Fernández Bañados, se rematará el diez de Enero de 1923, a las tres P. M., la casa N.o 241 de la calle Echaurren de esta ciudad, por el mínimum de $ 38,666.66. Bases y antecedentes en esta secretaría, juicio ejecutivo Herrera con Carrasco y con Pedro Herrera Contreras, Echaurren 406, de 9 a 11 A. M.— C. Darrigrandi, secretario. 8-En

AVISO.— NOMBRAMIENTO PARTI- dor de José Zavala y otro.—Por decreto fecha 22 de Diciembre próximo pasado, del señor Juez Letrado don Fernando Santa María, se ha fijado el 10 de Enero próximo, a las 3 P. M., para que se cite a los interesados en la partición de José Zavala y Santos Varas viuda de Zavala, bajo apercibimiento nombrarse árbitro en rebeldía de inasistentes a Celia Zavala Varas v. de Díaz, Eustolia Zavala de Cosío y su marido Miguel Cosío; Irene Zavala Varas, José Zavala Varas, fallecido, y Rufina Navarro v. de Zavala e hijos Rosa, Carlina y Fidela Zavala Navarro, ésta fallecida, representada por su marido Julio Garrido e hijos Irma y Berta Garrido Zavala; Teresa Zavala viuda de Beiza, fallecida, representada por sus hijos Zoila, Leopoldo y Margarita Beiza Zavala, y el albacea Eleodoro Zavala. Ordénase publicar avisos "La Nación" y "Diario Oficial".— José A. Alfonso, Secretario. 6-En.

REMATE JUDICIAL.—ANTE EL señor Juez del 2.o Juzgado Civil de esta ciudad, don Ramón Fernández Bañados se rematará el diez de Enero de 1923, a las tres P. M., la casa N.o 241 de la calle Echaurren de esta ciudad, por el mínimum de $ 38,666.66. Bases y antecedentes en esta secretaría, Juicio ejecutivo "Herrera con Carrasco".—**C. Darrigrandi,** secretario. 5-E

CONCURSO SARA WINFIELD.— Por decreto del señor Juez Letrado don Fernando Santa María, de fecha 2 del presente, ha sido declarada en concurso voluntario doña Sara Winfield v. de Hurtado. Se ha nombrado síndico provisorio a don Manuel Merino E. y se ha fijado para la primera junta de acreedores el 26 de Marzo próximo, a las 3 P. M.—**J. A. Alfonso,** secretario. 8-E

OCUPACIONES (Ofrecen)

JOVEN NECESITASE, QUE SEPA algo cajas, para sacar pruebas. Merced 673.

MARGINADOR O MARGINADORA, para máquina de rayar, necesito. Nueva York 58. 4-E

BUEN PRENSISTA DE PEDAL NE-cesita la Imprenta Moderna. Arturo Prat 127.

CAJISTA, PRENSISTA. SANTIBA-ñez Hnos., A. Prat 803. 5-En.

PRENSISTA APRENDIZ, NECESI-to. Nueva York 58. 4-E

AYUDANTE ENCUADERNADOR, competente, necesito. Santo Domingo 1645.

CORTADOR Y AYUDANTE DE cortador carnicería, necesito. Aldunate, esquina, Coquimbo. 4-E

SE NECESITA APRENDIZ ALFA-rero formal de 14 a 16 años. Av. E. Fernández, Ñuñoa. Fábrica de Maceteros. Carros N.o 23. 4-e

NECESITO MAESTRO RUEDERO y cajero a la vez. Manuel Rodríguez 647. 4-e

ZAPATERO COMPOSTURERO NE-cesito. Castro 381. 4-En

NECESITO TORNEROS COMPE-tentes en bronce. Tocornal 621. 5-En.

JOVEN COMPETENTE PARA OFI-cina que sepa llevar libros auxiliares, necesítase. Ofertas con copias certificados a casilla N.o 1977. 4-E

NECESITO UN CORTADOR DE Car-ne que sea competente. Independencia 870. 4-e

SE NECESITAN BUENOS CORTA-dores de tapas coronas, mujeres encorchadoras de tapas. Marín 495. 5-e

SE NECESITAN GOTICOS, SAN Diego 282. 4-e

TORNEROS MECANICOS, NECESI-ta Fundición Yungay. Esperanza 538. 5-E

SE NECESITA UN AYUDANTE cortador de carnicería y reparto. Rancagua 98. 4-E

NECESITO PROFESOR CONTABI-lidad. Carrera 62. 4-E

NECESITO AYUDANTE PASTE-lero, muy competente. Arturo Prat 840. 4-E

MAESTRO CHOCOSERO, NECESI-ta Panadería Francesa. Recoleta 544. 4-E.

PANADERIA LA PALMA, NECESI-ta buen repartidor con reparto y canastero. Independencia 1388. 5-E.

NECESITO UN CERRAJERO Y UN mecánico. Bulnes 216. 4-E

AJOS: NECESITO TRENZADORES, para gran cantidad. Rosas 2663. 4-E

PANADEROS POR MESES, NECE-sito. Maestranza 601. E-4

CARPINTERO PARA CONSTRUC-ción, necesito. Huemul 1715. E-5

PELUQUERO NECESITO. MAPO-cho 3656. E-4

NECESITO DOS CARPINTEROS. Bella-Vista 9. 4-E

OFICIALES FUNDIDORES Y OFI-ciales pulidores en bronce, necesito. Matta 445. 4-E

RUEDERO Y OFICIALES NECESI-to, carrocería "El Carmelo". A. Vergara Montt 347; final San Ignacio. 5-E

NECESITO ALBAÑILES.— COPIA-pó 941. E-4

PANADEROS Y APRENDICES, preciso. Bellavista 479. E-4

NECESITO HERRADOR. SAN Fran-cisco 948. E-4

TONELEROS COMPETENTES PA-ra Lontué, necesita la Viña Lontué. Presentarse: Delicias 428. 6-E

JOVEN EXTRANJERO, SIN VICIOS se necesita para pastelería. Delicias 485. 4-E

MUEBLISTAS NECESITO. SIERRA-bella 1611, esquina Maule. 4-E.

NECESITO CHOFER COMPETEN-te en Hupmobile. Santo Domingo 2465. E—4

NECESITO UN OPERARIO HACER escobas. Santa Victoria 346. 4-E

BARNIZADOR NECESITO. EM-presa Zenteno. Delicias 2584.

TONELERO PARA ARREGLO DE cubas fermentadoras necesito. Viña Pra, carros Ovalle, paradero 12.

CARPINTEROS A TRATO, NECE-sito. Dieciocho 143.

SE NECESITA UN COCHERO CON buenas recomendaciones. Lillo 337.

NECESITO BUEN CARPINTERO para colocar 40 chapas de embutir. Presentarse con herramientas. Teatinos 260.

CHAUFFEUR ALEMAN MECANI-co, 16 años, práctico, buenos certificados, se ofrece. Esperanza 66 A. E-9

NECESITO CARPINTEROS COM-petentes para galpón. Tocornal 325 y Miraflores 262. E-5

100 SEGADORES SE NECESITAN en la Hacienda Pudahuel. Dirigirse por calle San Pablo abajo. E-8

NECESITO 2 RUEDEROS. CARRAS-cal 4462, esquina San Juan.

PANADERIA SAN MIGUEL. NE-cesita mayordomo para los repartos con buenos informes. Av. San Miguel 211. 5-En.

AJOS: NECESITO TRENZADORES para una gran producción. Rosas 2663. 6-En.

MAESTRO BRONCERO Y HOJA-latero, oficiales bronceros, necesito. Gálvez 1119. 5-En.

ESCRIBIENTES MAQUINAS, MA-no necesito: Agustinas 1258. Inútil sin certificados competencia.

SE NECESITAN TRES APRENDI-ces, perfumistas en Moneda 875, altos.

BUENOS EMBALDOSADORES NE-cesito. Almirante Barroso N.o 6.

40 ZAPATEROS ESTAQUILLADO, necesito. Cochrane 645. 5-E

NECESITO EMPLEADO PARA abarrotes. Av. Pedro Montt 1395. 6-E

10 ZAPATEROS PARA CALZADO, estaquillado, necesito. Bulnes 1 C.

MOZO NECESITAMOS. INUTIL presentarse sin recomendaciones. Puente 686.

NECESITO 3 CARPINTEROS, PRE-fiero sepan algo en muebles. Mapocho 1551.

NECESITO MAESTROS CON BUE-nos raspadores, para pulir estantería. Rosas 1657.

PULIDORES COMPETENTES PA-ra granito artificial, necesítase. Págase buenos jornales. Libertad 23.

NECESITO CARPINTEROS DE ban-co. San Isidro 142.

SE NECESITA UN CARRETELERO para carnicería, con carnet y buenos informes. Alameda 419.

PELUQUERO NECESITO. PLAZUE-la Santo Domingo, lado Baños.

SE NECESITA UN MARISCAL CON buenas referencias. Santa Isabel 098. 6-E.

CARPINTERO Y PINTOR PRECI-so. Pasaje Lira 38.

NECESITO PINTORES, EJERCITO 297.

CARPINTEROS DE BANCO NECE-sito. Lastra 886.

NECESITO UN ENFIERRADOR. Lastra 1672, casita N.o 4.

CARRETELERO CON BUENAS recomendaciones, activo y competente necesita Emporio Echave. San Diego 302.

NECESITASE CABALLERIZO, puertas adentro. Inútil sin recomendaciones. También un niño para los mandados y el aseo. Bascuñán Guerrero 1085.

NECESITO BUENOS PLANTILLE-ros. Recoleta 387.

MAESTRO GASFITER COMPETEN-te, necesito. Santo Domingo 2014.

NECESITO DOS APRENDICES GAS-fiters electricista. Root 527. 5-E

ENLUCIDOR NECESITO. SANTA Rosa 368.

ZAPATEROS COMPETENTES EN composturas, necesito. Vicuña Mackenna 29.

COBRADORES Y VENDEDORES competentes en semanal, necesito. Avenida Matta 1298. 5-E

CARNICERIA SAN MARTIN 100, necesita cortador.

JOVEN ESPAÑOL, PRACTICO atender mostrador, con buenas recomendaciones, necesítase Tintorería Francia, elicias 1983.

CARRETELERO REPARTO BODE-ga, necesito. Bascuñán 602.

PELUQUERO NECESITO COMPE-tente, regente y otro de firme. Rosas 2838. E-4

SE NECESITAN DOS MAJADORES carroceros que sepan el trabajo. Victoria 1464.

RUEDERO Y OFICIALES COMPE-tentes, necesito .Carmen 765.

NECESITO CABALLERIZO, CON recomendaciones. San Diego 1635. 5-E

NECESITO PERSONA ENTENDIDA en pastelería para que se haga cargo con muy buenos informes y fianza. San Diego 1063. 5-e

RELOJERO COMPETENTE NECE-sito. San Diego 1269.

CHAUFFEUR JOVEN RECOMENDA-do, competente. Autos Franklin. Prat 421.

JOVEN NECESITO, PASTELERIA La Barcelonesa. Av. Matta 335.

PELUQUERO NECESITO, FRAN-klin 831. 5-E

NECESITO MAESTRO BISELADOR y pulidor. Gay 2148. 6-E.

NECESITO CARPINTERO. BLANCO Encalada N.o 2241.

NECESITO EMPLEADO PARA tienda trapos. Delicias 3015.

BARNIZADORES NECESITO Y UN buen pintor. San Alfonso 544.

HOJALATEROS, NECESITO. CHA-cabuco 28-B. Antigua Fábrica "Mérida". Baños, calentadores, lavaplatos.

NECESITO HERRERO CARROCE-ro. Mapocho 2891. 4-E.

CARPINTERO SE NECESITA. DE-licias 2197.

VENDEDOR O VENDEDORA A DO-micilio para cremas, perfumería; excelente comisión. Independencia 1046.

TORNERO MECANICO NECESITO. San Diego 1948. 5—E

NECESITO UN CARPINTERO Y un trabajador al día. Presentarse: Castro 160.

JOVENCITO PARA MOZO NECE-sito. U. Americana 487. 4-e

NIÑO PARA MANDADOS, BIEN Re-comendado: Botería Colón. Delicias 811. 4-e

MOZO RECOMENDADO NECESITA farmacia Salas. Delicias 401. 4-e

SE NECESITA MOZO COMEDOR, con recomendaciones y competente; buen sueldo. Catedral 2474. 4-E

MOZO JOVEN PARA COMEDOR, encerados, mandados, que sepa su oficio, se necesita: Avenida Quintas N.o 5. Traer referencias. 5-E

MUCHACHO PARA ASEO Y RE-parto, necesito. Sueldo: 50 pesos. A. Bello 649. 5-E.

NIÑO DE 12 A 15 AÑOS, CON Bue-nos informes, para mozo necesita Botica La Torre. Delicias 3847. e-5

NECESITO UN COPERO, DELICIAS 3448. e-5

NIÑO PARA MANDADOS NECE-sito. Prat 18.

NECESITO UN NIÑO 15 A 16 años. Nataniel 117. E-5

NECESITO SANDWICHERO BIEN competente. Restaurant Bavaria, Bandera 819. Presentarse 10-12 A. M.

NECESITO MESONERO BIEN com-petente, turno día. Restaurant Bavaria, Bandera 819. Presentarse, con recomendaciones, 10 a 12 A. M.

NIÑO 12 A 14 AÑOS NECESITO, Pa-ra mandados. Franklin 1499.

NECESITO UN SIRVIENTE JOVEN Porvenir 317, esquina Maestranza.

MUCHACHON REPARTIDOR, CA-rretoncito, mano, necesito. San Francisco 275.

NECESITO NIÑO TODO SERVICIO, Cochrane 434. 5-e

MUCHACHO DE CAMPO NECESI-to. Av. Manuel Montt 1655.

SANDWICHERO MESONERO COM-petente y un copero con recomendaciones necesita. Merced 827.

SE NECESITA UN NIÑO PARA EL mostrador con recomendaciones. Diez de Julio 1450.

NECESITO SIRVIENTE TODO ser-vicio. Santo Domingo 1773.

NECESITASE MOZO RECOMEN-dado para comedor. Tratar, de 1 a 3. Agustinas 2123. 7-E

MOZO PARA FAMILIA CON BUE-nos informes, necesítase. Prat 309.

NECESITO MOZO PARA BODEGA. Carreras 553.

CHICO PARA ASEAR PISO QUE sepa encerar se necesita. Delicias 2622.

NIÑO PARA TRABAJO FACIL, NE-cesito. Unión Americana 84.

NECESITO NIÑOS PARA MANDA-dos y trabajo fácil. Juan Vicuña 1437.

NECESITO 5 NIÑOS PARA LA venta de Culces, San Diego 1290. Casita 16.

MOZO PRACTICO SIN PRETENSIO-nes necesito. San Diego 1063.

COPERO NECESITO. ESPERANZA 2. 5-E

MATRIMONIO PARA EL CAMPO necesito, él que sea entendido en trabajos de agricultura. Santa Rosa 460. 5-e

LAVANDERA RECOMENDADA, ne-cesito, para casa particular. Serrano 174. 4-E

NECESITO LAVANDERA Y COCI-nera recomendadas, puertas adentro. Buen sueldo. Catedral 2610. 4-e

CUIDADORA SOLA, PARA CAM-po. Sepa cocinar necesítase. Dieciocho 182. 6-5

NECESITO OPERARIAS COMPE-tentes trajes sastre señoras. Suárez 697. 4-E

CAMISERAS, POSTICERAS Y DO-bles, necesito. Lavandería: Nataniel 34. 4-E

SEÑORA QUE VIVA CERCA V. Mackenna, y que ponga inyecciones en su casa, necesítase. Casilla 5553. Correo 4. 4-E

NECESITO LAVANDERA PUERTAS adentro, sin niños. Tratar. Carmen 418. 4-E.

CAMISERA O NIÑA QUE ENTIEN-da algo de cocina. Rengifo 861. Barrio Recoleta. 4-E

AMA DE LECHE NECESITO. Es-peranza 1110. E-4

NECESITO MUY BUENAS AYU-dantas en modas. Avenida Matta 622. 4-D

SE NECESITA UNA COUPLETIS-ta. Maipú N.o 19. 4-D

NECESITO PIANISTA Y CUPLE-tista. San Pablo 1906. 4-E

RESPUESTAS A NUESTROS LECTORES

LAS PERSONAS CUYAS CONSULTAS NO APAREZCAN RESUELTAS EN EL DIARIO, SERAN ATENDIDAS PERSONALMENTE POR EL REDACTOR DE LA SECCION, LOS DIAS LUNES, MIERCOLES Y VIERNES, DE 5 A 5 1|2 DE LA TARDE.

—Un lector de "La Nación": Santiago.—Hace varios años presté cierta suma de dinero con garantía hipotecaria, a un año plazo, vencido el plazo no se renovó la escritura y el deudor ha seguido pagando los intereses aunque con algún atraso; desearía saber si los derechos del acreedor están perfectamente garantidos y si puede presentarse alguna dificultad al exigir la cancelación del préstamo.

—No hay otro peligro que el de la prescripción de su derecho. Las acciones ejecutivas se convierten en ordinarias por el lapso de diez años y convertidas en ordinarias duran solamente otros diez (artículo 2515 del Código Civil).

En consecuencia, procure Ud. renovar la obligación, antes de que se venza el término de diez años a que se ha hecho ya referencia, o interrumpa la prescripción obligando al deudor a suscribir un documento en que reconozca la existencia del mutuo hipotecario.

—Una desesperada.— Valparaíso.—Muy agradecida le quedaré si tiene a bien indicarme un remedio eficaz para el asma, enfermedad que ocasiona a mi madre infinitas molestias y sacrificios.

—El asma es, señorita, una enfermedad que requiere indispensablemente la intervención del médico. Haga Ud. examinar la enferma por un buen especialista, y observe mientras tanto las prescripciones siguientes:

Cuando el acceso no ha comenzado todavía, una inhalación profunda de vapores de piridina, es de gran eficacia. Se practica vertiendo 5 o 6 gotas en un pañuelo y aspirando los vapores. Se aconseja al mismo tiempo dar toques de clorhidrato de cocaína en la nariz, valiéndose para ello de un pincel. (Solución al 1|20 de clorhidrato en agua).

Cuando sobreviene el acceso, conviene ante todo abrir rápida y completamente las ventanas u otras aberturas de la habitación en la cual se encuentra el paciente, pero sin exponer a éste, a ninguna corriente de aire. Acto continuo, se aplican sinapismos en las extremidades inferiores, pediluvios calientes, etc.

Sientan igualmente muy bien las inhalaciones de vapores de alcanfor, o, para aquellos individuos que no tienen la costumbre de fumar, la inspiración de algunas bocanadas de humo de tabaco.

El asma se alivia mucho con el régimen lácteovegetal, y deben por tanto suprimirse a la enferma las carnes de cualquier especie y los caldos grasos.

—Lector.— Santiago.— ¿Cómo se preparan los polvos de arroz?

—En un recipiente nuevo se mezclan:

Agua, 6 litros.

Arroz lavado, 1 k.

Al cabo de 24 horas se decanta, y se renueva la operación durante 3 días consecutivos. Después se deja escurrir el arroz sobre un tamiz de crin y luego se abandona al aire libre sobre una toalla o una servilleta. Cuando está seco se tritura finamente en un mortero de mármol cubierto con un lienzo, y por último se hace pasar el polvo obtenido a través de un tamiz muy fino, cubierto con una tela o pergamino, para no perder nada del polvo impalpable.

Estos polvos se coloran y perfuman en seguida, según el gusto.

J. S. C. — Angol. — Un hijo ilegítimo ha sido inscrito por el padre en el Registro Civil correspondiente, con su apellido. Cinco años después éste se casa con otra mujer, en la cual tiene un hijo legítimo. Fallece en seguida dejando algunos bienes que había heredado de sus padres. ¿Tiene el hijo natural algún derecho a la herencia dejada por su padre?

La sola inscripción de un hijo en el Registro Civil, con el nombre del padre, no constituye reconocimiento de hijo natural.

Por lo demás, y de acuerdo con lo dispuesto en el artículo 988, del Código Civil, los hijos legítimos excluyen a todos los otros herederos, salvo la porción conyugal que corresponde al marido o mujer sobreviviente. Por lo tanto, ni siquiera suponiendo que ese hijo simplemente ilegítimo, tenga el carácter de natural, podría concurrir con el hijo legítimo a la herencia del difunto.

—Extranjero. — Santiago. — Soy extranjero, casado, y con varios años de residencia en Chile. Recientemente ha fallecido en Europa mi madre, dejando bienes raíces y depósitos en el Banco para repartirnoslos por iguales partes entre sus cinco hijos y herederos.

Leagradecería indicarme qué trámites debo hacer para cobrar desde este país la cuota que me corresponde de la herencia materna.

Remita a una persona de su confianza un poder debidamente legalizado, autorizando la división y enajenación d elos bienes hereditarios y con instrucciones de remesar oportunamente los fondos que se obtengan. De 5 a 5 y media de la tarde tendré el mayor agrado en indicar a usted la redacción de ese documento, y las tramitaciones necesarias para su legalización y despacho.

—Piti. — Santiago. — Le quedaría muy agradecido si se sirviera darme a conocer una fórmula o procedimiento para ablandar timbres de gomas; tengo uno que ha adquirido una dureza pétrea, y todo lo que he hecho por ablandarlo ha resultado ineficaz.

Sumérjalo durante algunos instantes en agua adicionada con un poco de amoníaco.

Un interesado. — Santiago. — 1.o ¿Puede negarse un curador que es abuelo de los pupilos a rendir cuenta de su administración?

2.o ¿Puede el curador-abuelo pretender para sí el cuidado personal de los menores, teniendo éstos madre legítima, tía y padrastro?

1.o Negarse puede, indudablemente, pero habría en tal caso el derecho por parte del pupilo, de apreciar y jurar la cuantía del perjuicio recibido, comprendiendo el lucro cesante; y se condenaría al tutor o curador en la cuantía apreciada y jurada, salvo que el juez tenga a bien moderarla (artículo 423 del Código Civil).

2.o En general, toca al cónyuge sobreviviente el cuidado personal de la crianza y educación de sus hijos legítimos; pero puede el juez, en caso de inhabilidad física o moral, de los padres, confiar el cuidado personal de los hijos a otra persona o personas competentes, debiendo preferirse, para desempeñar este cargo, a los consanguíneos más próximos del niño y muy especialmente a sus ascendientes legítimos.

ZENON

LUCHANDO CON ESFUERZO CONTRA LA ADVERSIDAD

TANTO los hombres como las mujeres tienen que trabajar en oficios pesados y fatigosos en la esforzada lucha por, la vida y en condiciones que sobrexcitan sus nervios y quebrantan su salud.

Esos organismos agotados carecen del vigor necesario para la lucha contra las enfermedades y sobre todo contra las infecciosas, la sangre se recarga con las impurezas que unos riñones débiles no pueden filtrar ni expulsar del cuerpo, y los síntomas de las enfermedades que ocasionan estos desórdenes no tardan en presentarse.

Los dolores de cabeza, mareos, nerviosidad, desarreglos urinarios, inflamación de los párpados, dolores reumáticos de los músculos y de las extremidades son unas cuantas manifestaciones del mal funcionamiento de los riñones.

Sin pérdida de tiempo debe recurrirse a una medicina que ayude a esos órganos en sus funciones, regularice éstas y haga desaparecer aquellos síntomas. La negligencia en estos casos puede originar mayores complicaciones como el reumatismo, ciática, lumbago, inflamación de los riñones, cistitis y hasta el incurable mal de Bright.

Las Píldoras de Foster Para Los Riñones es una medicina a la que se puede recurrir con toda confianza. Ayuda poderosamente a aquellos órganos debilitados por el excesivo trabajo, la falta de higiene, por los sufrimientos, por alguna enfermedad infecciosa o por debilidad hereditaria.

La demanda que *Las Píldoras de Foster* tienen es la mejor prueba de su eficacia. Por el éxito alcanzado en más de 50 años la fama de *Las Píldoras de Foster* es universal.

De venta en todas las boticas. Solicite nuestro folleto sobre las enfermedades renales y se lo enviaremos absolutamente gratis.

FOSTER-McCLELLAN CO.
BUFFALO, N. Y., E. U. A.

COMPRA-VENDE
FUNDOS
ALFREDO TAGLE RODRIGUEZ
CATEDRAL 1137 - CASILLA 3132

COLIRIO
DEL
PADRE CONSTANZO

El mejor específico para todas las afecciones de la vista.
Dirigirse a:
VICTOR ROSTAGNO
Unico agente para Sud América.
VALPARAISO — CASILLA 126
De venta en todas las principales droguerías y boticas.

NECESITO SEÑORITAS APICIO-nadas a aprender couplets. Se prefieren algunas que sepan. San Pablo N.o 1115. E-4

NECESITO AMA CON SANA Y abundante leche. Urgente. Avenida Manuel Montt 329, Providencia. E-4

SEÑORAS Y NIÑAS NECESITA Con urgencia chacra el Puente para cortar habas y arvejas. Camino Renca. E-4

BUENAS APARADORAS FALTAN, Botería Barcelona, Santo Domingo 949. 4-E

NECESITO SEÑORA PARA LAS piezas. Hotel Restaurant Mapocho 3502. E-4

PANTALONERAS, AYUDANTAS, necesito varias. Cochrane 946.

NECESITO COSTURERA SASTRE. Sama 1686.

APRENDIZAS NECESITO. BASCU-ñán 1982.

SEÑORITA PARA AYUDANTA que sea práctica en el recibo de lavandería necesito. Santa Rosa 247.

SEÑORITA ESCRIBA MAQUINA necesito. Ofertas: Correo Central. Casilla 1090.

SEÑORITAS NECESITEN EM-plearse pasen inmediatamente Altos Baños Santo Domingo.

ESCOBILLERAS, APRENDIZAS NE-cesítanse. Avenida Manuel Montt 1601. 8-En.

CAMISERA NECESITA LAVANDE-ría. M. Rodríguez 34. 5-En.

SE NECESITA BUENA AMA CON buenas recomendaciones. Buen sueldo. Presentarse: Victorino Lastarria 242. 6-e

LAVANDERA QUE TRABAJE puertas adentro, sueldo: sesenta pesos mensuales, necesito. Catedral 1642. e-5

COSTURERAS, PARA HACER DE-lantales necesitamos. Fábrica Monjitas 865.

PANTALONERA, CHALEQUERA, ayudanta, sepa ojalar necesito. Almirante Barroso 376.

MODELOS: NECESITO MODELOS señoritas para desnudo. Dirigirse: estudio pintor Palmarola. Santo Domingo 1669.

GOBERNANTA DE NIÑOS, QUE Se-pa francés, necesítase para viaje a Europa, por corto tiempo. Inútil presentarse sin espléndidas recomendaciones. Dirigirse a calle Castro N.o 336, de 3 a 6 P. M. 6-e

CARADORA A MAQUINA, DESHI-ladora a mano y costureras que sepan coser a mano, necesitamos. Fratelli Castagneto, San Martín 19. 6-E

AMA DE LECHE NECESITO. — Se-rrano 738. 6-e

COSTURERA NECESITO. DELI-cias 211.

CABALLERO VIUDO, 4 NIÑOS, necesita señora de 35 a 40 años para hacerse cargo de casa. Escribir Correo 3, P. A. M.

COSTURERAS NECESITO. ALA-meda 2624.

COSTURERA NECESITO URGEN-te. Merced 384.

NECESITO SEÑORITA COMPETEN-te para implantar pelo. San Antonio 39. 6-E

APARADORAS COMPETENTES, LI-bertad 54. Casa 13.

ANTIGUA LAVANDERIA, RIQUEL-me 274, necesita buena lavandera, pago 2.50 tarea.

LAVANDERIA LA REPUBLICA. Esperanza 26, necesita camisera.

AYUDANTA SASTRE, OFICIAL adelantado. Gálvez 1348, adentro. 5—E

AMAS DE LECHE, COCINERAS DE mano, piezas, niñeras, necesito, magníficas colocaciones. Bandera 339.

NECESITO SOMBRERERA COMPE-tente. Arturo Prat 191. 5-E

NECESITO BUENA COMPOSTURE-ra ayudanta. Merced 773. 5-E

MODISTAS COMPETENTES SE necesitan para luego: Prat 136.

LAVANDERIA FRANCESA, DELI-cias 133. Necesita camiseras, posticeras, doblez, lavanderas. 5-E

NECESITO UNA SEÑORITA. Sueldo: $ 300. Morandé 436.

AYUDANTA SASTRE, NECESITO. Martínez de Rozas 2035, casa 9.

COSTURERA PARA ROPA BLAN-ca de niños, se necesita urgente en Ejército 492. 5-E.

COSTURERAS PARA VESTONES, pantalones, camisas y calzoncillos necesitamos. Arturo Prat 1328. Fábrica. E-5

NECESITAMOS COSTURERAS RO-pa blanca. 21 Mayo 633. Fábrica.

SE NECESITAN COSTURERAS Y compostureras. San Diego 236.

SE NECESITA OPERARIAS Y ayudantes para pegar impermeables. San Diego 1844. 6-E

EN LA OFICINA DE EMPLEOS "La Rápida", preferida del público, por su prontitud y formalidad, encontrará usted toda clase de servidumbres. ¡No olvidarse! Gálvez 106.

SE NECESITA MUCHACHA AGIL para ayudar quehaceres de casa, poca familia.

OFICINA EMPLEOS GARCIA RE-yes 28, necesita amas leche, de la mano, cocineras, antedida por antigua dueño. "La Rápida".

NIÑA PARA LOS COMEDORES necesito. Hotel Restaurant Mapocho 3502. E-4

EMPLEADA DE MANO JOVEN RE-comendada. Necesita matrimonio solo. Brasil 567. 4-e

NECESITASE EMPLEADA QUE entienda cocina para matrimonio extranjero, buen sueldo. Avenida Valdivieso 49, esquina Juana de Arco. Recoleta. 5-e

NIÑAS ASEADAS FORMALES PA-ra atender comedores necesita Restaurant Nueva York, San Diego 252. 4-e

CASA ESPAÑOLA MUY BUENA, necesita empleada con recomendación. San Pablo 1023. 6-e

SIRVIENTA PARA COMEDOR, SE necesita. Alameda 1850. De 2 a 4 P. M. 5-e

SE NECESITA UNA NIÑA PARA las piezas. Puertas adentro. San Pablo 1141. 4-e

EMPLEADA SERVICIO MANO, Ne-cesito. San Diego 294. 4-e

NECESITO EMPLEADA CUIDAR niños y piezas. Carrión 1708. 4-E

NECESITO NIÑERA. INUTIL PRE-sentarse sin recomendaciones. Sueldo. $ 50. Tratar: Gorbea 1973. 5-E

SE NECESITA SIRVIENTA MANO poca familia; buen sueldo. Santo Domingo 1251, altos. 5-E

EMPLEADA COMEDOR NECESITO. Vicuña Subercaseaux 6. 5-E

NECESITO SEÑORA O SEÑORITA formal, para atender pastelería. Arturo Prat 840. 4-E

FAMILIA EXTRANJERA NECESI-ta niña para la casa y que sepa la cocina. Buenas recomendaciones. Manuel Montt 1191. 4-E.

NIÑA PARA LA COCINA, NECESI-ta familia extranjera. Alonso Ovalle 1646. 4-E.

MANUEL MONTT 2537, NECESITA niña para las piezas y cuidar niñita 2 años sepa leer con buenos informes. e-4

EMPLEADA TODO SERVICIO NE-cesita matrimonio extranjero solo. Agustinas 2007. 4-E

NIÑERA SANA NECESITO. PEDRO Valdivia 59. 4-E

NECESITO SIRVIENTA AYUDAR los quehaceres casa. Maestranza 601. E-1

NECESITO EMPLEADA DE MANO. San Antonio 265. E-4

NECESITO NIÑERA COMPETENTE

NECESITO EMPLEADA PARA LA cocina, de regular edad. Pedregal N.o 7. E-4

SE NECESITA UNA NIÑA AYUDANTA mesón. Chiloé 2015. 4-E.

SE NECESITA NIÑERA CON REcomendación. Compañía 2065, de 2 a 5. 4-E

NIÑA PARA TODO SERVICIO. Carmen N.o 292. Casa N.o 2. E-5

NECESITO EMPLEADA. PRIETO 1285. E-5

NECESITO EMPLEADA TODO servicio matrimonio solo, buen sueldo. Caupolicán 991, Independencia. 6-En.

SE NECESITA UNA EMPLEADA para la cocina y otra para las piezas. Exígense recomendaciones, buen sueldo. Fábrica cigarrillos. Santo Domingo 4100. 6-En

NECESITASE NIÑA JOVEN PARA cuidar guagua. Gay 2535. 5-En.

NECESITO EMPLEADA QUE SEPA algo de cocina, pago buen sueldo. Vicuña Mackenna 527. 5-E

NECESITO EMPLEADA PARA COcina. San Diego 287. 5-E

EMPLEADA DE MANO NECESITAse. Estado 15. 5-E

EMPLEADA CON RECOMENDAción para matrimonio solo, necesito. Tratar en Gay 1765. 5-E

EMPLEADA PARA AYUDAR SERvicio de casa, necesito. Vergara 99. Garage. 5-E.

SE NECESITA UNA EMPLEADA Y un niño. Prat 431.

SE NECESITA UNA EMPLEADA para las piezas y comedor, presentarse con recomendaciones. Lira 654. 5-E.

NECESITO DOS NIÑAS QUE SEpan algo de cocina y ayudar quehaceres de casa para matrimonio sólo. Madrid 1339.

NECESITO NIÑA PARA AYUDAR quehaceres casa. Bandera 826, última puerta.

URGENTE NECESITO EMPLEADA regular edad para las piezas y para el mesón y mozos competentes para casa de cena y cocinera. Eyzaguirre 1145, entre San Diego y Gálvez, La Unión. 5-E

NIÑA FORMAL PARA TODO SERvicio de casa chica, familia alemana de dos personas, se necesita. Vergara 591. 5-E

NECESITO EMPLEADA REGULAR edad para quehaceres de casa. Independencia 1101.

MATRIMONIO ALEMAN NECESIta empleada aseada entienda algo cocina, sin niño, puertas adentro. Montevideo 511, esquina Buenos Aires. 5-E

EMPLEADA NECESITO, MATRImonio sólo. Maule 958. Casa 11.

EMPLEADA SERIA ENTIENDA Cocina, necesito. Sueldo: $ 40. Blanco Encalada 2527. e-6

NECESITO EMPLEADA PARA EL servicio. Marcoleta 413. e-6

NECESITO EMPLEADA DEL COmedor. Moneda 1711.

BUENA EMPLEADA PARA LAS piezas, con informes, necesito. Buen sueldo. Delicias 2636. E-6

EMPLEADA PARA LA MANO, Buen sueldo, poca familia, necesítas. García Reyes 730. E-4

EMPLEADA JOVEN NECESITO. Coquimbo 1140. 6-E

NECESITO EMPLEADA PARA COcina y comedor. Víctor Manuel 1186, una cuadra. Santa Rosa por Avenida Matta. 5-e

EMPLEADA PARA LAS MESAS Necesito. 10 de Julio 1525.

SE NECESITA NIÑA PARA AYUdar quehaceres de casa. 5-E

NIÑA NECESITA LA PASTELEría La Barcelona. Av. Matta 835.

EMPLEADA NECESITO, DOS PERsonas. Compañía 2822, casa 4.

NIÑERA NECESITO. BUEN SUELdo. Molina 50.

SE NECESITA NIÑA FORMAL PAra comedor. Avenida España 620. E-5

NECESITO NIÑAS TRABAJAR dulces, cama adentro, sueldo $ 40. Martínez de Rozas 3561.

NECESITO NIÑAS PARA TRABAjar en dulces. Martínez de Rosas 3561.

NECESITO COCINERA RECOMENdada. Libertad 654. 4-E.

NECESITO COCINERA, CHACABUco 1-B. Pensión Uribe.

NECESITO COCINERA COMPETENte, sin niños. San Diego 1440. 5-E

NECESITO COCINERA, AVENIDA Latorre pasado la Pila del Ganso, 4401. e-5

NECESITO COCINERA. CUETO 741.

NECESITO COCINERA. MONEDA 1422.

NECESITO COCINERA. CASTRO 31. 6-E

BUENA COCINERA NECESITO PAra el campo. Tratar hoy de 1 a 3 P. M., en San Francisco 546.

NECESITO COCINERA. MANUEL Rodríguez 164.

NECESITO COCINERA Y MOZO puertas afuera, pago buen sueldo. Tratar: de 8 a 10. Cumming 678.

NIÑA AYUDANTA COCINA NECEsito. Sama 1076. 5-E

NECESITO COCINERAS COMPEtentes, sueldo: cien pesos. Morandé 833.

NECESITO COCINERA QUE ENtienda su oficio. Avenida Manuel Montt 867. 5-e

EMPLEADA PARA LA COCINA necesito. Echaurren 162. 5-e

NECESITO BUENA COCINERA REcomendada. Agustinas 1854. 5-En.

EMPLEADA QUE SEPA LA COCIna necesita casa extranjera. Santa Rosa 247.

NIÑA SEPA COCINA NECESITO urgente. Serrano 244.

EMPLEADA QUE ENTIENDA COcina necesito con recomendaciones. Maestranza 34.

FAMILIA EXTRANJERA NECESIta cocinera con buenas recomendaciones. Dieciocho N.o 282. E-5

BUENA COCINERA NECESITO. Buen sueldo. Pedro Valdivia 59. 4-E

NECESITO COCINERA DE EDAD. Serrano 143. E-4

NECESITO COCINERA QUE HAYA estado en pensión. San Diego 224. 4-E

SE NECESITA COCINERA, AUNque sepa poco. Avenida Matta 1131. E-5

NECESITO AYUDANTA COCINA, tres niñas, para las mesas, una para lavar tazas. Mercado Central N.o 47. Cocina.

NECESITO COCINERA QUE SEPA su profesión, con recomendación. San Diego 372. 4-E

HOTEL Y RESTAURANT MAllorca. Eyzaguirre 1049 y 1061. Necesito cocinera y lavandera. 5-E.

EMPLEADA SEPA COCINAR CON buenas recomendaciones, buen sueldo, para dos personas. Rancagua 256. 6-E.

NECESITO COCINERA Y EMPLEAda de mano en Cartagena. Santa Victoria 361. 4-E

BUENA COCINERA. PAGO HASTA 80 pesos, y niña para comedor. La Suiza Chilena, Chacabuco 16. 6-En.

EMPLEADA QUE ENTIENDA DE cocina necesito. Presentarse con recomendaciones. Agustinas 1308. 4-En.

SE NECESITA URGENTE COCINEra. Pago buen sueldo. República 89. 4-e

COCINERA NECESITO. ALONSO Ovalle 874. 4-E.

COCINERA NECESITASE. BUEN sueldo. Blanco Encalada 1655, entre Castro y Dieciocho. 4-E.

COCINERA CON RECOMENDAción y que entienda su oficio, necesito. Catedral 1261. 4-En

COCINERA NECESITO. LIRA 211. 5-En.

COCINERA CON RECOMENDAción, para matrimonio sólo, se necesita. Serrano 79. 4-e

COCINERA COMPETENTE PARA casa alemana, necesita: San Isidro N.o 41. 5-E

COCINERA, CON RECOMENDACIOnes, necesito. Carrera 62, de 2 a 4. 4-E

COCINERA SE NECESITA EN SAN Ignacio 816. 4-E

COCINERA Y NIÑERA, NECESITO. Vicuña Mackenna 189. 4-E.

COCINERA NECESITA, SAN DIEgo 79. E-4

COCINERA NECESITO PARA MAtrimonio solo. Morandé 640. 5-E

COCINERA NECESITO, AVENIDA Cumming N.o 775. 5-E

COCINERA Y NIÑERA NECESITO recomendadas. Libertad 428. 6-En

COCINERA, REGULAR EDAD, NEcesito, buen sueldo. Teatinos 535. 5-En.

COCINERA O NIÑA QUE ENTIENda algo de cocina. Rengifo 861. Barrio Recoleta. 5-e

COCINERA RECOMENDADA NEcesito. Santa Rosa 211 B.

COCINERA NIÑA COMEDOR, NEcesítase: Buen sueldo: Libertad 90.

COCINERA NECESITO, ALONSO Ovalle 864. 7-e

COCINERA AGIL Y CON BUENAS referencias se necesita en calle Buenos Aires 351. E-6

COCINERA NECESITO. SUELDO $ 50. Sazié 2469. 5-E

COCINERA RECOMENDADA NECEsito. San Diego 87.

COCINERA QUE ENTIENDA BIEN el ramo, necesito en Alonso Ovalle 1125.

COCINERA PARA TODO SERVIcio en casa extranjera ,necesito. Tratar: Tocornal 652.

COCINERA QUE SEPA EL OFICIO con recomendaciones, Santo Domingo 697. e-5

COCINERA CON BUENAS RECOmendaciones, necesítanse. Santa Rosa 488.

COCINERA NECESITO. A. MATTA 835.

MAQUINARIAS

A TEODORO PREISLER, HUERfanos 2448, diríjase cuando necesite adquirir maquinaria. 20-F.-1923.

MAQUINA UNDERWOOD, ocasión: Bandera 82. 6-Enero

CAJAS DE FONDOS: BANDERA 82. 6-Enero

COMPOSTURAS MAQUINAS EScribir: Bandera 82. 6-Enero

CAJAS REGISTRADORAS; COMpostura: Bandera 82. 6-Enero

MAQUINAS ESCRIBIR, OCASION: Bandera 82. 6-Enero

UNDERWOOD, MAQUINA ESCRIbir compro muy buen estado. Diríjase. Casilla 1148. J. D. 5-e

COMPRO CAJA REGISTRADORA de ocasión. Gregorio Torres 10 a 12 y 2 a 5. San Diego 1815. 5-e

MOTOR DE 3|4 A. E. G. Y 4 MEgas para máquinas de aparados con sus trasmisiones se vende. San Diego 946. Sasa 1. 5-E

COMPRO MAQUINA DE COSER cajas de cartón, 1136 Inés de Aguilera. 5-E

MAQUINA ELECTRICA PARA aplicaciones médicas, con galvanoscopio, vendo de ocasión. Casilla 2814. 5-E

FRAGUA, VENTILADOR, TALAdro, herrero, bigornia, perfecto estado, compro. Libertad 1030. E-4

VIÑATEROS: BOMBA Y MAQUINA vendimiadora, vendo en muy buen estado. Correo 2,—Salvador García. 5-E

MAQUINAS FABRICAR PLANTIllas par alpargatas, vendo baratas con grandes facilidades de pago. San Francisco 1181.

FRAGUA DE MANOS, NUEVA, vendo precio de ocasión. San Miguel 46. 5-En

MAQUINA RODONERA DE HOJAlata, compro. Aldunate 449. 5-E

TORNO REPRODUCTOR, MADERA, compro, Aldunate 449. 5-E

COMPRO MAQUINA CALADORA. Ofertas: Dávila 624. 10-E.

MAQUINA SINGER NUEVA, 7 CAjones, realizo. Marín 148.

CARTONERA VENDESE, GALVEZ 537, casa 2. De 12 a 2 y 7 a 9 P. M. 6-E

MANGUERA USADA EN BUEN EStado, compro San Diego 87.

VENDO TALADRO HERRERO, grande. Eyzaguirre 1259. 5-E

MAQUINA ESCRIBIR "ADLER", flamante, vendo, verdadera ocasión. San Antonio 39. 6-E

VENDO DOS MAQUINAS SINGER aparadoras, una izquierda. Verla: San Diego 929 A. e-6

TALADRO, COLUMNAS, REALIZO ocasión. Rosas 2087. E-4

VENDO [illegible] GRANDE [illegible]bil. Nataniel 1346. 6-e

TRILLAS, TENEMOS MAQUINAS muy arregladas para trillar. Chacabuco 63.

MOLINOS PARA METALES, VENde. Delicias 2197. 10-E

CALDEROS VERTICALES, VENDE Delicias 2197. 8-E

RASTRILLOS, PICADORAS, TRIlladoras, motores, vendo. Delicias 2197. 8-E

MATERIALES DE CONSTRUCCIO

CAÑERIA GALVANIZADA, DE 2" compramos. Referencia: Casilla 812. 6-E.

SE VENDEN PLANCHAS ZINC blanco. Recoleta 1127. 4-En

PUERTAS USADAS, 2 HOJAS 1|2 cuerpo de pino, vendo barato. Riquelme 140. 4-En.

ADOBES BARATOS VENDO. POblación Villa Moderna, Avda. Latorre 144. 5-En.

TEJAS USADAS, PLANCHAS ZINC, maderas. Compro, oferta. Correo 9. E. C. 4-e

MUEBLISTAS: SE VENDE CHAPA dle roble, cuarteada, a $ 5.50 el metro. San Diego 286. 6-e

ZINC USADO, GALVANIZADO, NEgro, vendese. Gálvez 198. E-4

VENDO PUERTAS Y VENTANAS. Copiapó 941. E-5

DOS MARMOLES GRANDES, MOStrador, vendo. Gorbea 2520. 4-E

ADOBES NUEVOS, VENDO $ 1.20 el mil, en Balmaceda 863. 6-E

REGALO ADOBES, BOLONES, VIga roble, puerta, ventana, asfalto. Teatinos 254. 5-En.

VENDO DIEZ MIL TEJAS PLANAS, Tratar: Tocornal 557. 6-e

VENDO CLARABOYA PARA HALL, Mosqueto 459.

TEJAS USADAS VENDO VARIOS miles, puestas domicilio; pídase: Matucana 691. 5-D

ESTANTERIA PUERTAS VIDRIO, vendo ocasión, arneses carretela. M. de Rozas 3333. e-5

CAÑERIA GALVANIZADA 3", POco uso, 600 metros, ofrece. Chacabuco 63.

MEDICINA

EXAMEN DE LA VISTA, GRATIS, en el Almacén Optico, Ahumada 264, atendido por el especialista titulado Rotter. Gran surtido de toda clase de anteojos y lentes a precios bajísimos. 1-N 1923.

CLINICA DENTAL. — Dr. F. DE Petris. Precios convencionales, al alcance de todos los recursos. Trabajos garantidos. Consultas gratis. Gálvez 133. En.-20

CLINICA DENTAL. — Dr. F. DE Petris Precios convencionales, al alcance de todos los recursos. Trabajos garantidos. Consultas gratis. Gálvez 133. e-20

GONORREAS, IMPOTENCIA, SIfilis. Debilidad vital, leucorreas, afecciones prostáticas, supuraciones aunque crónicas, en ambos sexos. Garantizo curación radical, rápida, procedimientos modernos infalibles. Facilidades de pago, consultas gratis diariamente 8 a 12 y de 2 a 7; festivos, de 8 a 12, atiende enfermos de provincias o por correspondencia. Clínica y Laboratorio Médico del doctor J. Lefevre. San Antonio 41, casilla 2756. 13-En.

CLINICA DENTAL. DR. F. DE PEtris, Manuel Vilos. Precios convencionales al alcance de todos. Trabajos garantidos. Consultas gratis. Gálvez 133. 20-En

ESTUDIANTE MEDICINA COLOCA inyecciones $ 1.50. También domicilio. Camilo Henríquez 1037. 5-En.

CLINICA DENTAL, DELICIAS 880. Dentista titulado, sección gratuita, para empleados, personas pocos recursos. Funciona 5-6 la tarde y pagarán material. 5-e

¡OJO! ESCUELA NACIONAL DE Masajistas.— (Autorizada por el Supremo Gobierno). Masaje medicinal. Belleza Científica. Pedicurocirujano. Diplomas válidos. Profesiones decentes, lucrativas. Pídanse prospectos ilustrativos. (Curso de vacaciones). Estado 363 5-E.

NERVIOSOS, NEURASTENICOS, cansancio cerebral, insomnio. Impotencia. Gran remedio Cerebrol. Boticas surtidas. E-6

GONORREA, AUNQUE CRONICA, orquitis, estrechez, curan rápidamente Glóbulos Pérsicos. Boticas surtidas. E-6

BRONQUITIS, TOSES, DEBILIDAD pulmón, tuberculosis. Tónico poderoso. Pectoral Scott. Boticas surtidas. E-6

DENTADURA SIN PALADAR, EXtracciones sin dolor, garantidas tapaduras, rápidas. Precios económicos. Horas fijas personas ocupadas. Catedral 1467.

¡CANOSOS! NO BOTEN PLATA en comprar tinturas desconocidas. Compren únicamente la tintura vegetal Herz, que se vende en Root 563, entre Carmen y San Isidro y que tienen la garantía de probarla antes de usarla. Frasco: $ 5.

ESTUDIANTE MEDICINA COLOCA toda clase inyecciones, precios módicos. Echaurren 87. 5-E.

GONORREA, BLENORRAGIA! — Nuestro preparado Gonorrolina es el único remedio seguro que cura radicalmente en pocos días. San Pablo 2839. Farmacia Cruz Blanca. E-4

MUEBLES

COMPRAMOS MENAJES DE CASA, atendemos a domicilio. "La Magallanes", Avenida Matta 1004. Teléfono Inglés 147. (Matadero). 30 Mayo 1923.

COMEDORES, SALONES, DORMItorios, liquida y hace. Fábrica, Nataniel 464. 5-En.

SILLA CON RUEDAS PARA ENfermo, vendo baratísima. Blanco Encalada 2025. 9—E

MUEBLES, VENDESE POR VIAJE, estilo moderno, poquísimo uso: Comedor, dormitorio y sala. Alfombras y varios. Recoleta 1169. Carros a la puerta. 4-E

REALIZO AMOBLADO DORMITOrio, escritorio y comedor, mesa corredera, sillas tapiz, cuero. Carmen 135. 4-E

VENDO 5 CAMAS COMPLETAS; un lote tablas. San Pablo 1906. 5-E

OCASION UNICA: AMOBLADO EScritorio americano, 7 piezas, nuevo, tapizado. Nataniel 268. 4-En

AMOBLADO DE OFICINA SE Vende en ocasión. Verlos y tratar, oficina 3, piso 5. Edificio Ariztía, de 9 a 12 A. M. y 4 a 6 P. M. 4-e

VENDO MESA COMEDOR, GRANde. Recoleta 1127. 4-E

VENDO CATRES FIERRO, VELAdores; lámparas colgar parafina, sofá y varios. San Antonio 674, de 1 a 3. 5-E.

TEJAS USADAS VENDO VARIOS miles, puestas domicilio. Pídase: Matucana 961. 4-E

COLECCIONISTAS. VENDO UN piano muy antiguo. Tratar y verlo: Domínica 599.

VENDO AMOBLADO SALON Y comedor. Nataniel 274. E-5

PIANOLA SE VENDE DE OCAsión. Avenida José M. Infante 1504. E-6

ROPERO Y PEINADOR FLAMANte, vendo ocasión. Madrid 720. 5-En.

VENDESE MESA COMEDOR, SIllas, alfombra. Santa Rosa 211 B.

VENDESE VICTROLA NUEVA, muebles escritorio, por cambio. Miraflores 382. 5-e

MUEBLES Y LAMPARAS BARAtas vendo. Nataniel 144.

BUEN PIANO ALEMAN, NUEVO, véndese, $ 2,500. Pedro de Oña 12. 5-E

VENDO POR CAMBIO VARIOS muebles y útiles de casa. Lira 803. E-5

VENDO AMOBLADO MOUQUET.— Rosas 1022.

ESPEJO, ARRIENDASE QUINTA con, sin muebles. Correo 2. L. P.

VENDESE OCASION REGIO Amoblado escritorio estilo gótico, completo, rico autopiano, alfombra Smyrna, escritorio cortina y mesa correderas, roble americano, importados. Huérfanos 153.

CATRE BRONCE VENDO $ 170, otro de fierro $ 53; cocina a gas $ 65; velador $ 33. Rosas 2836. E-4

VENDO CATRE BRONCE, MESA centro con mármol. Valparaíso 1265.

COMPRO PIANOS PAGANDOLOS inmejorablemente, aún deteriorados. Compañía 1073.

PRECIOSAS SILLAS, SILLON caoba imperio; mesa costurero, etc, vendo. Sohomayor 45.

OCASION: VENDESE LINDO JUEgo muebles dormitorio, 3 cuerpos, catre bronce plaza y media, colchón lana, etc. Mapocho 1690, de 10 a 6 P. M. 5-E.

VICTROLA VENDO POR MENSUAlidades, avise domicilio. R. R., Casilla 2635.

OPORTUNIDADES PARA FAMILIAS

DESDE $ 60 RECIBE HECHURAS de trajes sastre para señoras y caballeros, garantizando puntualidad y trabajo. Sastrería Echaurren 10. 22-Enero1923

NO COMPRE USTED COCINAS antes consultar precios, en San Pablo 1850. 5-En.

MANIQUIES ORTEGA, NUEVOS modelos rebajados de precio. Fábrica, Rosas 1869 19-Marzo-1923

MEDIAS TODA SEDA, COSTURA francesa, en colores, llegaron. San Francisco 281. 20-En.

SIGUE LA GRAN BARATURA, ROpa blanca, delantales, blusas, guardapolvos, ropa de cama. Fábrica. Monjitas 865. 4-e

SABANAS 6.90, ALMOHADONES, 3.30; blusas de velo, 9.00, de gasa, 5.00, delantales grandes de brin, 9.00. No deje pasar esta oportunidades. Monjitas 865. 4-e

AJUARES BAUTIZOS DESDE 9 hasta 200 pesos. Ropita para guagüitas, capitas de moletón, $ 12, gorritas, 3.20. Vestiditos, 3.90. Monjitas 865. 4-e

CABALLEROS, CAMISAS, RICO céfiro desde $ 8.00. Calzoncillos, piel, cortos, 4.50. Corbatas, saldo, 1.20. Cinturones: 3.00. Suspensores, desde 2.00. Monjitas 865. 4-e

CUELLOS, ULTIMA NOVEDAD, 1.70, calcetines, hilo, 3.80; impóngase personalmente de nuestro gran surtido en camisas muy elegantes, por ser nuestra fabricación precios baratísimos. — Monjitas 865. 4-e

TEÑIDOS FIRMES Y LAVABLES A bajos precios: talleres químicos de tintorerías: casa N.o 1, San Diego 731 casa N.o 2, San Pablo 1125; casa N.o 3, San Francisco esquina Ricardo Santa Cruz; casa N.o 4, San Antonio 27. Oportunidad única por balance. 7-E

OBJETOS PERDIDOS

PASE-LIBRE TRANVIAS ELECtricos N.o 1092, extraviado, se ruega devolverlo a Carabineros Estación Mapocho o a Agustinas 586. Se gratificará. 4-E

GRATIFICARE A QUIEN DEVUELva en Avenida Providencia 1412, maniveIa auto perdida en trayecto Playa Italia-Apoquindo. 5-E.

PRESTAMOS DE DINERO

DINERO PRESTO SOBRE HIPOTEca. Ahumada cuarenta. 20-Enero

DINERO AL MAS BAJO INTERES, facilito sobre hipoteca, desde $ 1,000, cualquier cantidad.—Julio Pelissier. Morandé 283. 9-Enero

CAPITALISTA CON DOS MIL PEsos impulsar industria lucrativa, necesito. Bascuñán 1982.

JOVEN ACTIVO CON $ 1,000 PARA asociarlo industria, ganancias comprobadas. Bandera 704. Oficina 5.

JOVEN SERIO NECESITO. CON $ 500 fianza para administrar propiedades. Cochrane 1263.

OJO: CAPITALISTAS, NECESITO 1,500 pesos, pago 5 por ciento interés mensual, anticipados seis meses, garantía hipotecaria. Almirante Barroso 69.

¡¡SOCIO $ 1,500 NEGOCIO!! LEchería, animales. Lira 279. 11-3, necesito.

PROFESIONALES

ZURCIDOS INVISIBLES.— NOTAble zurcidor japonés. Especialista único. Especialidad en viraduras, composturas, transformaciones. Son perfectas. No confundirla con similares que plagian sus avisos para equivocar al público. San Diego 228. Teléfono inglés 667. 25-F.1923

$ 90 HECHURAS TRAJES FORROS de seda, corte inglés y americano. Sastrería Mack. San Diego número 228. Teléfono 667. 8-E.

"OCUPACIONES NECESITAN"

(SERVICIO GRATUITO)

EDIFICACION, ADMINISTRACION propiedades o bodega, ofrécese persona entendida. Tarapacá 739.

SE OFRECE UN JOVEN FOTOGRAfo, sin vicios ni pretensiones, buenos informes. Dirigirse, al Ejército de Salvación, Monjitas 881.

SEÑORITA TAQUIGRAFA, DACTIlógrafa, con conocimientos de inglés, solicita ocupación. Escribir: a L. V. V., Domeyko 2508.

OFRECESE COCINERA, LAVANDEra y mozo, con muy buenas recomendaciones. Huemul 1412, pieza 7.

OFREZCOME MANEJO DE AUTO conocer tráfico, sin sueldo. R. R. Correo 5.

MATRIMONIO SOLO SOLICITA ocupación; ella cocinera y él carpintero. Dirección: Madrid 1797. A. de Ruiz.

JOVENCITO DE 15 AÑOS DESEA ocuparse en oficina. Brasil 158.

SEÑORITA PRINCIPIANTE SE ofrece, con buena letra y redacción, sabe taquigrafía y dactilografía. Dirigirse a L. G. Correo 17.

JOVEN COMPETENTE, TRABAJOS oficina, contabilidad, dactilografía. Certificados inmejorables, ofrécese. Dávila, Casilla 4562.

MATRIMONIO SOLO, CUIDAR CAsa vacaciones. Recomendaciones honorables, ofrécese. Casilla 4562.

TOMARIO NIÑOS A MI CARGO, tengo muy buenas recomendaciones, correo 3 R. P. S.

SE OFRECE UNA SEÑORA PAra cuidar casa, con recomendaciones. Calle Vera 534, Recoleta. Catalina Berrío.

SEÑORA INDEPENDIENTE CUIDAría caballero, señora, enfermo, aquí o fuera. Purísima 262.

PROFESOR Y NORMALISTA OFREcese aquí o fuera, vacaciones. Delicias 2668.

INSTITUTRIZ PARA EL CAMPO ofrécese enseñar niños durante vacaciones. Muy módico precio. A. E. Correo 5.

JOVEN DESEA OCUPACION, OFIcina o portero. San Francisco 963, casita 10. Solarín.

OFRECESE JOVEN DECENTE, POcas pretensiones, cualesquier ocupación, oficina o faenas, ésta o fuera, recomendaciones. Dirigirse: A. Osorio, Libertad 39.

PERSONA REFERENCIAS INMEJOrables, escribe máquina, puesto responsabilidad cualquier oficina. Correo 5. A. A.

SE OFRECE CUIDADOR QUINTA, hortelano. Tratar: Gálvez cité Mercedes, administración.

SEÑORA RESPETO OFRECESE PAra dueña de casa, persona sola ,puesto pan, leche, cuidar casa temporada veraneo, Huemul 547.

OFRECESE JOVEN PRINCIPIANTE oficina. Gorbea 2530.

JOVENCITO DEL SUR, EXCELENte recomendación ofrécese como principiante oficina.—P. B. Camilo Henríuez 995.

MOZO JOVEN SE OFRECE, RECOmendado—A. H. Correo N.o 2.

OFRECESE EMPLEADA PARA aseo y ayudar en oficina. Correo N.o 2. —B. Contreras.

SE OFRECESE UNA BUENA COcinera. Tratar: Serrano 240.

SEÑORITA HONORA

ocuparse; buena letra

quina. Dirigirse a

M. V.

OFRECESE SEÑORITA

prefiero balneario, Av

Garibaldi 751.

CHAUFFEUR CASADO

ocupación casa partic

campo. A. Casilla 81

VIOLINISTA COMPETE

gado de Buenos Aires,

rigirse: Maule 1075.

SEÑORA EXTRANJERA

quehaceres casa, habla

mán; y niño grande;

río. San Diego 280. Ca

SEÑORITAS 15 Y 17 A

cense ocupación decente

tintorería, contar much

conocedoras ramo. Ey

1040. Casa 44.

OFRECESE BUENA CO

zurcidora; prefiere

Eyzaguirre N.o 1040. C

JOVEN PARA PRINCIP

comercio o para cualqu

decente, se ofrece; con

tos de contabilidad,

humanidades. San Pabl

sé Aguayo.

SEÑORA JOVEN INDE

te, desea atender sucurs

nocimientos comerciales

daciones y fianza. Casill

DACTILOGRAFA CON

es informes se ofrece

ponsal particular, oficina

mercial. Dirigirse: B. A

Central.

MATRIMONIO SIN NI

cese para administrar

do casa. Z. A. A., Corre

ZURCIDOS INVISIBLES, ZURCIdora belga, única en su género, especialidad viraduras, transformaciones, composturas: se reciben hechuras corte inglés y americano. Teléfono Ing 5046. San Diego 186. 19-Enero

ZURCIDOS JAPONESES INVISIbles, especialidad viradura de ternos y composturas, precios módicos. San Diego 236. 11-N-1923

CONDOR 1158, CASA ANTIGUA única especialista zurcido invisibles; jersey, sedas, viraduras, hechuras, transformaciones garantidas. 24-Enero-1923

$ 150 TERNOS CASIMIR INGLES, San Diego 180. e-28

$ 80 HECHURAS FORRO ALPAcón, San Diego 180. e-28

$ 75 HECHURAS TRAJE SASTRE, San Diego 180. e-28

SE HACEN VIRADURAS, COMPOSturas y zurcidos invisibles, San Diego 180. e-28

SEÑORITAS: PELUCAS, POTIZOS, raya natural, todo trabajo pelo. Precios bajos. San Diego 91. En.-20

CONTADOR TITULADO EN ALEmania, Ernesto Claussen. Casilla 535. E-31

ZURCIDOS INVISIBLES, TRAJES señora, caballero; viraduras ternos y sobretodos, $ 50; composturas, reformas, limpiar vapor; recibo para teñir toda clase de ropa; hechuras $ 70. Claras 20. 5-F

PINTOR DECORADOR EXTRANjero se ofrece para cualquier trabajo de pintura decorativa, como imitaciones papel marmol y madera, especialista para trabajos de iglesias. Tratar: Avenida Matta, pasaje Edwards 1116. E-5

SEÑORITA TITULADA CORTE confección, para enseñar casa particular. Maestranza 228. 5-En.

ATELIER CAMPS, MIMI C. CAMPS avisa a su distinguida clientela, que se traslada a Riquelme 757. Especialidad en trajes sastres y moldes.

INYECCIONES: COLOCO, DIARIAmente, de 2 a 7 de la tarde. Especial en introvenosas. Precios especiales. Practicante: Serrano 708. E-5

$ 150 TERNOS CASIMIR INGLES, San Diego 180. E-3

$ 80 HECHURAS FORRO ALPAcón. San Diego 180. E-3

$ 75 HECHURAS TRAJE SASTRE. San Diego 180. E-3

SE HACEN VIRADURAS, COMPOSturas y zurcidos invisibles. E-3

CONTADORES

WENCESLAO VILLAR, CONTAdor. Casilla 3222. Teléfono Inglés 145, Parque. Cochrane 434. 4-En.

BALANCES, TENEDURIA DE LIbros, para atender prestamente en cualquiera localidad, recibimos órdenes. Oficina Chile, Delicias 2628. Teléfono 130. Estación. Casilla 3478. 7-e

PROPIEDADES

MIGUEL CLARO 1048, VENDESE chalet moderno, dos pisos, construcción sólida en perfecto estado, ocho habitaciones, garage; jardín superficie: 2.700 metros. Precio: $ 95,000. 4-D

POR VIAJE SE VENDE UN APArador, lavatorio y otros, varios muebles. Libertad 838. 4-E

CASITA VENDO OCASION, POblación Recoleta. Cerca carros Palma. Castro 310. e-4

5,700 SITIO CERRADO TIENE árboles y dos piezas con 3,200 contado, en Santa Elena cerca de Matta. Tratar: calle San Antonio 154. E-4

CASA ANTIGUA COMPRO, COMpañía a Yungay y Libertad a Matucana. Detalles completos, casilla 150. 5-E

VENDESE ESPLENDIDO CHALET con toda clase de comodidades, en Avenida Washington 120. Ñuñoa. E-10

$ 33,000, INFERIOR TASACION, vendo Vicuña Mackenna, casa moderna, siete piezas, alcantarillado, gas, electricidad, tranvías eléctricos puerta propietario. Valdivia 319, esquina Lastarria. 4 a 6.

$ 3,500 SITIO 20 x 40 M2. PROXIMO carros 3 y 23. Población Centro Ñuñoa. Vendo: San Gabriel 107. 6-En.

EN SAZIE, INMEDIATO A REPUblica, 2 buenas casas. Vendemos en $ 52,000. Teatinos 86.

SITIO EN AVENIDA LYON, MUY bien plantado, 2,500 metros. Vendemos en $ 25,000. Teatinos 86.

EN CASTRO, A UNA CUADRA DE Alameda, 11 por 50 metros, 2 casas muy confortables. Debe $ 25,000 Caja. Vendemos en $ 115,,000. Teatinos 86.

EN GALVEZ SEGUNDA CUADRA, 16 por 45 metros, vendemos propiedad compuesta de 2 cómodas casas. Debe $ 30,000. Precio: $ 110,000. Teatinos 86.

EN SOTOMAYOR, BIEN SITUADA, 2 pisos, 2 buenas casas. Debe $ 50,000 Caja. Vendemos en $ 80,000. Teatinos 86.

EN VERGARA ESQUINA 2, ESpléndwidas casas, 2 pisos. Debe $ 30,000 Caja. Vendemos en $ 110,000. Teatinos 86.

EN SANTA ROSA, SEGUNDA CUAdra, 2 pisos, 2 casas. Debe $ 25,000 Caja. Vendemos en $ 90,000. Teatinos 86.

CASA RECIEN TERMINADA MUY central. Vendemos en $ 74,000. Debe $ 25,,000 Caja. Teatinos 86.

SITIO MUY BIEN SITUADO EN Vicuña Mackenna, esquina. Vendemos en sólo $ 115,000. Teatinos 86.

PUERTO SAN ANTONIO, VENDO lindo sitio especial para chalet, hermosa vista al mar en calle directa de la Estación. Terreno firme. Su dueño en ésta. Alameda 785, fotografía E. Fuentes Boncelli.

$ 20,000 VENDO CASA-QUINTA, seis piezas, luz eléctrica. Condell 942. 50 pasos carrito. 6-E

PROPIEDAD EN LOS LEONES vendo, con facilidades de pago.— Francisco Celis Meyer, calle La Bolsa 27-B.

COMPRO CASA ESTE CERCA LInea carros, se paga hasta $ 12,000 al contado. Detalles por carta: E. G., Mujica 154. 7-E.

5,000 AL CONTADO, VENDO CASA, Santo Domingo 2128. valor, 48,000. Resto facilidades pago. e-5

SITIO FRUTAL VENDO. POBLAción Villa Moderna. Calle Joaquín Pérez 111. Tratar: Bascuñán Guerrero 948. e-6

COMPRO O ARRIENDO CASITA-quinta, tenga mínimum cinco piezas, cerca carros eléctricos, con buen patio y arboleda, ofertas con detalles. Delicias 2884.— J. Ribas. 5-E.

REMATES

REMATE PUBLICO DEL RESTAUrant-Bar "El Batatazo", Manuel Montt 2918, frente a Meiggs.— Para mañana Viernes a las 2 P. M. Por viaje urgente fuera del país, venderé por orden de su dueño, este acreditado negocio en un solo lote, llave en mano, con numerosa clientela y surtido completo de licores, instalaciones de mostradores, estantería, mesas, pisos, cristalería, cocina económica y demás útiles. Este negocio saldrá a remate por el bajo mínimum de 3,000 pesos, con derecho a la posesión, barrio muy comercial, buenas ventas diarias, cerca Estación Central. Tiene patente de 4.a clase, clasificado segunda categoría, 500 pesos anuales. Más datos, oficina, San Diego 106.—Eleodoro Estay, martillero. 5-En.

MAÑANA VIERNES, A LAS 3 P. M. en la secretaría Primer Juzgado Civil, se rematará la propiedad calle Santa Elena 921.— Mínimum: $ 20 mil. Antecedentes expediente "Sandoval Esmeralda", autorización enajenar. Títulos oficina abogado señor Roberto de la Maza Rodríguez. Bandera 657, de 2 a 4 P. M.

REMATE MAÑANA, DE LA CASA de pensión, Gorbea 2858, a las 2 P. M. Ocho dormitorios, completos, muebles de salón, comedor, baño, muebles de escritorio, útiles de cocina, auto Ford, varias alhajas, reloj campana, cristalería, cuchillería, arneses, sillas montar, Mañana detalles. — Garrido y Julio Vargas. Ordenes: Matucana 17.

ROPA HECHA

ROPERIA LA VEGA, ANDRES BEllo 694, ofrece en baratura ternos ambos, paletoes, pantalones, sombreros, calzado todo desinfectado N.o

ROPERIA LA CASA VERDE, ESmeralda 8817, entre San Antonio y 21 de Mayo. Realiza ternos, ambos, paletoes, todo de casimires extranjeros, corte correcto, sombreros, calzado. Visítenos casero, aproveche nuestros precios. N.o

ROPERIA MANUEL RODRIGUEZ esquina San Pablo, ofrece en baratura ternos, ambos, paletoes, pantalones, todos de ricos casimires, surtido colores, para todas medidas, sombreros, calzado, desinfectado. PJO

A "LA GRAN VIA", SAN Diego 236. Casa de compra-venta terno, ternos, ambos, vestones, pantalones, calzado nuevo, usado. Facilidades de pago. 10-N-1923

ROPERIA ANDRES

601 esquina Recoleta, o

paletoes, ambos, pantal

de niños, sombreros,

cios baratísimos todo

VENDESE TRAJES

25. Hechuras, $ 10.

356.

VERANEO

CHALET AMOBLADO

temporada Verano. Lujo

Canon reducido. Puede

XX-262.

CASA-QUINTA AMOBLA

do en Ñuñoa, por tempo

no. Irarrázaval 2771.

ARRIENDO CASA GRA

blada. Cartagena, cerca

Catedral 2610.

PLAYA ANCHA, AV. ALC

rrios N.o 6, familia

arriendo buena pieza am

baño, jardín, vista mar.

SAN BERNARDO, LINEA

casa quinta amoblada, arr

porada. Vergara 662.

ÑUÑOA. — POBLACION

sé. Arriendo casa esquina

y extenso local para alma

rro 1998.

CARTAGENA, SE RECIB

sionistas, por $ 10 diarios

San Francisco 934. Santia

CARTAGENA, TRASPASO

lindo chalet, Playa Grande

rada. $ 1.500. Tratar: Sa

co 934. Santiago.

LOLLEO. HOTEL PARIS,

a la Plaza, con vista al

dido por su dueña. Andre

Bataller.

CARTAGENA, PLAYA CH

da pensión, casa familia.

CARTAGENA, PLAYA

arriéndase chalecito amobl

po Marte 294.

LAS CRUCES (CART

Arriendo casa amoblada,

mar, carro puerta. Galería

medor y cinco dormitorios

gos 42.

CARTAGENA, PLAYA

arriendo casa chica amobl

pia, moderna. I. S. T. Correo

ARRIENDO LINDO CHAL

blado en el puerto de Sa

Tratar en el mismo Plac

ZAPALLAR. CHALET, LIN

ta al mar, 8 dormitorios,

dín, arriéndase temporada

Tratar: Santo Domingo

LLO-LLEO ARRIENDASE

chalet amoblado. Tratar:

141.

LLO-LLEO, SE ARRIENDA

partamento bien amoblado.

Martínez Hnos., Casilla 2

PENSION MIRAMAR, CAR

Playa chica. Cómodas pi

familias, servicio esmerado

módicos. Romelia Barrera,

CASA AMOBLADA EN VI

Mar, calle Villanelo, tenem

go de arrendar por dos

non, plano e inventario

Compañía 1290.

EN VIÑA DEL MAR, A DO

dras de la Plaza por temp

o tres meses, arriéndase

blada dos dormitorios, com

lita y servicios. Dirigirse

461. Viña del Mar.

EN VALPARAISO ARRI

amoblada a matrimonio

central temporada Verano

Correo 3. Casilla 3389.

CARTAGENA. CASA ORILL

arriéndase. Ahumada 63.

CARTAGENA, PRECIOSA

mar, Playa Chica, casa

arriéndase, Santo Domingo

PEÑAFLOR ARRIENDO

temporada Verano. Lira

ARRIENDO CHALET AMO

Ñuñoa, quinta extensa,

y baño. Prefiero ingleses

nes. W. K. Casilla 1

SAN BERNARDO. ARRI

linda casita cerca Plaza,

pesos temporada. Tratar

211.

BOMBAS

10.a COMPAÑIA DE BOMB

Bomba España. — Patria

—De orden superior cito

pañía para el Jueves

cia P. M. a academia

forme de trabajo. Punto

el cuartel. — El ayudante.